Trwają zgłoszenia do projektu „Miejsca Przyjazne Rowerzystom”

Właściciele obiektów, posiadających udogodnienia dla rowerzystów mogą zgłaszać się do programu „Miejsca Przyjazne Rowerzystom” – edycja 2023 r. Zgłoszenia do sieci w 2023 roku przyjmowane są do 30 września.

Otrzymanie statusu Miejsca Przyjaznego Rowerzystom (MPR) wiąże się m.in. z prawami do korzystania z loga programu, występowania informacji o obiektach w materiałach promocyjnych województwa małopolskiego i na wybranych stronach internetowych Małopolski oraz uczestnictwem w wydarzeniach, promujących MPR.

Status MPR jest przyznawany wszystkim tym obiektom, które posiadają udogodnienia dla turystów rowerowych, w tym m.in. bezpieczne i nieodpłatne miejsce do przechowywania rowerów, sprzęty służące do podstawowych napraw czy aktualne informacje o punktach serwisowych, działających w najbliższej okolicy. Szczegółowe informacje na temat kryteriów można znaleźć TUTAJ.

To już kolejna edycja naboru Miejsc Przyjaznych Rowerzystom. Obecnie w Małopolsce ten status posiada już 200 obiektów z całego regionu.

Zgłoszenia do sieci w 2023 roku przyjmowane są do 30 września, wyłącznie za pomocą formularzy on-line:

- dla obiektów gastronomicznych, atrakcji turystycznych oraz innych obiektów usługowych
- dla obiektów noclegowych

Podmiot, który zgłasza obiekt musi udokumentować spełnienie kryteriów już na etapie zgłoszenia.

Regulamin nadawania statusu Miejsca Przyjaznego Rowerzystom

Dodatkowe informacje o naborze można uzyskać na stronie internetowej https://narowery.visitmalopolska.pl/pl_PL/mpr pod adresem e-mail mpr@umwm.malopolska.pl oraz pod numerem telefonu: 12 37 96 025

Dodatkowe informacje o MPR w Małopolsce są dostępne na stronie narowery.visitmalopolska.pl

- dla turystów,
- dla podmiotów posiadających obiekt z certyfikatem Miejsce Przyjazne Rowerzystom lub obiekt aspirujący do posiadania takiego statusu.
- panoramy 360 stopni z tras VeloMałopolska oraz wizytówkami Miejsc Przyjaznych Rowerzystom
- e-katalog z Miejscami Przyjaznymi Rowerzystom

Odbył się II Memoriał im. Rudolfa Pająka

W dniach 9-11 czerwca 2023 r. Ponad 600 młodych adeptów futbolu wzięło udział w II Memoriale Rudolfa Pająka, który odbył się na boisku sportowym w w Świdniku (gm. Łukowica). Organizatorem wydarzenia był LKS Uran Łukowica przy współpracy z Gminnym Ośrodkiem Kultury Sportu i Turystyki w Łukowicy, przy wsparciu finansowym Województwa Małopolskiego, Urzędu Gminy Łukowica i Sołectwa Świdnik.

Patronat honorowy nad memoriałem objęli: Starosta Limanowski – Mieczysław Uryga, Wójt Gminy Łukowica – Bogdan Łuczkowski, Prezes limanowskiego PPN – Stanisław Strug.

Dziecięce drużyny piłkarskie z całej Małopolski rywalizowały w trzech kategoriach wiekowych: rocznik 2012 i młodsi, rocznik 2014 i młodsi oraz rocznik 2016 i młodsi. Zawodników wspierała liczna grupa kibiców, wśród nich również , reprezentujący Powiat Limanowski – Przewodniczący Rady Powiatu Limanowskiego – Józef Pietrzak, który wziął także udział ceremonii finałowej wręczenia nagród młodym sportowcom.

Wyniki fazy finałowej wraz z klasyfikacją końcową w kategorii U- 9 (rocznik 2014 i młodsi) przedstawiają się następująco:
1 miejsce Uran Łukowica I,
2. miejsce GOL Łącko
3. Miejsce AP Limanovia I

Wyniki w kategorii U-11 (2012 i młodsi):

1. miejsce : Dunajec Nowy Sącz
2. miejsce: Akademia Sandecja
3. miejsce: Szkółka Piłkarska Al-Plast Poprad Rytro

Gratulujemy laureatom i wszystkim drużynom, które wzięły udział w II Memoriale Rudolfa Pająka.

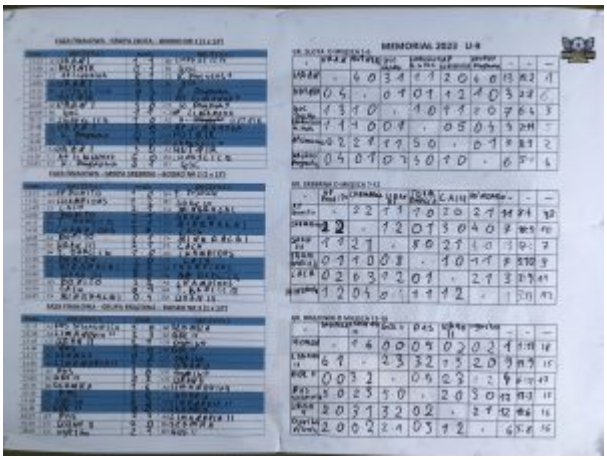

Informacje na temat tegorocznej edycji dostępne są także na stronie LKS Łukowica w mediach społecznościowych klubu.

Partnerem technicznym i fundator voucherów dla laureatów była firma Cutline Wear Factory.

Podobnie jak w roku ubiegłym, zawodom poświęconym pamięci Rudolfa Pająka – lokalnego działacza społecznego, inicjatora wielu wydarzeń sportowych i kulturalnych w regionie , towarzyszyła wyjątkowa sportowa, atmosfera i wiele piłkarskich emocji.

Organizatorzy dziękują trenerom, pracownikom GOKSiT, pracownikom Szkoły Podstawowej w Świdniku, rodzicom, wolontariuszom, a także wszystkim osobom zaangażowanym we

współpracę.

Zapraszamy za rok na kolejną edycję piłkarskiego memoriału!

źr. Uran Łukowica, fot. Michał Stańczyk

XVIII Gorczańskie Spotkanie z Janem Pawłem II

W niedzielę, 11 czerwca już po raz XVIII w Lubomierzu-Rzekach odbyło się Gorczańskie Spotkanie z Janem Pawłem II. Tradycyjna uroczystość ku czci Papieża Polaka, pomimo niepewnej pogody zgromadziła liczne grono mieszkańców gminy oraz gości. Powiat Limanowski reprezentował Starosta Mieczysław Uryga wraz z Wicestarostą Agatą Zięba.

Patronat honorowy nad XVIII Gorczańskim Spotkaniem z Janem Pawłem II w Lubomierzu-Rzekach objął Ks. Arcybiskup Metropolita Krakowski Marek Jędraszewski. Przed uroczystością delegacje udały się pod Papieżówkę, gdzie złożyły wiązanki oraz zapaliły znicze przy pomniku powstałym na pamiątkę pobytu Kardynała Karola Wojtyły w gorczańskim szałasie w latach 70-tych XX wieku. Wśród zaproszonych gości byli Senator RP Jan Hamerski oraz Poseł na Sejm RP Jan Duda wraz z małżonką. Wiązanki złożyli także przedstawiciele Powiatu Limanowskiego, na czele ze Starostą Mieczysławem Urygą oraz Wicestarostą Agatą Ziębą, Burmistrz Miasta Mszana Dolna Anna Pękała, Wójt Gminy Niedźwiedź Rafał Rusnak wraz z Wiceprzewodniczącym Rady Gminy Niedźwiedź Franciszkiem Rapciakiem, proboszcz Parafii św. Józefa Oblubieńca w Lubomierzu O. Marek Kustroń, przedstawiciele Związku Podhalan oraz szkół działających na terenie Gminy Mszana Dolna. Samorząd gminy reprezentował wójt Bolesław Żaba, przewodniczący rady gminy Jan Chorągwicki, radny gminy Jan Wojciarczyk, zastępca wójta Katarzyna Szybiak oraz sołtys wsi Lubomierz Józef Nieckula.

Główna część uroczystości miała miejsce na polanie „Na ogrodach” przy starej kapliczce. Na początku uroczystości, O. Marek Kustroń poprowadził Koronkę do Miłosierdzia Bożego. Następnie uczniowie ze Szkoły Podstawowej nr 1 im. św. Józefa w Lubomierzu, zaprezentowali bogaty program artystyczny poświęcony Papieżowi pt. „Pieśń do Nieba”. Uczniowie oddali hołd Janowi Pawłowi muzyką i tańcem, w trakcie ich występu prezentowane były także fragmenty najważniejszych homilii, głoszonych przez Ojca Świętego podczas pielgrzymek do Polski.

Po wrażeniach artystycznych przyszedł czas na uroczystą Mszę Św., którą wspólnie koncelebrowali księża z parafii w Lubomierzu, ks. Jan Zając, a także Ks. Kapelan Stanisław Kowalik.

Kapelan Zarządu Głównego Związku Podhalan w Polsce ks. Stanisław Kowalik podczas głoszonego Słowa Bożego, podkreślał: Prowadzą nas wspólne korzenie, którymi jest wiara i tradycja naszych Ojców. (…) Od nas zależy przyszłość naszych pięknych małych Ojczyzn.

Przytoczył również słowa Jana Pawła II: Naród bogaty jest przede wszystkim ludźmi, wypowiedziane w Warszawie, w trakcie jednej z pielgrzymek do Ojczyzny.

Oprawę muzyczną liturgii zapewnili Chór Parafialny z Lubomierza pod kierownictwem Artura Majchrzaka oraz zespół „Smycki spod Kudłonia” działający w ramach Związku Podhalan Oddział Górali Zagórzańskich w Lubomierzu.

W uroczystości brały udział poczty sztandarowe i delegacje ze

szkół i jednostek OSP z terenu gminy, a także z poszczególnych oddziałów Związku Podhalan (Obidza, Niedźwiedź, Ochotnica Dolna, Ochotnica Górna, Kamienica, Łącko, Lubomierz).

Po mszy św. organizatorzy zaprosili zebranych gości na poczęstunek, przygotowany przez Związek Podhalan Oddział Górali Zagórzańskich oraz rodziców ze Szkoły Podstawowej nr 2 w Lubomierzu. Nadleśnictwo w Limanowej przygotowało stoisko z atrakcjami dla najmłodszych. Na zakończenie skocznie przygrywała kapela Związku Podhalan Oddział Górali Zagórzańskich w Lubomierzu.

Źródło,fot. UG Mszana D.

Ogłoszenie o przetargu

Przedmiot przetargu ustnego nieograniczonego stanowi plac położony przy budynku „A” Starostwa Powiatowego w Limanowej o pow. 67,00 m2 znajdujący się na nieruchomości oznaczonej jako działka ewidencyjna nr 4/2 przy ul. Józefa Marka 9.

Minimalna cena wywoławcza za 1 m2 powierzchni użytkowej w/w placu ustalona została w wysokości 20 zł netto. Minimalne postąpienie 0,20 zł/1m2 netto.
W planie zagospodarowania przestrzennego Miasta Limanowa

działka znajduje się w terenie usług użyteczności publicznej i usług komercyjnych o symbolu U/Kz. Dojazd z drogi publicznej. Podatek od nieruchomości pokrywa najemca.

Termin przetargu ustala się na dzień 26 czerwca 2023 r. o godz. 900 w siedzibie Starostwa Powiatowego w Limanowej przy ul. J. Marka 9 (bud „B” – II piętro pokój 204).

Szczegóły tutaj

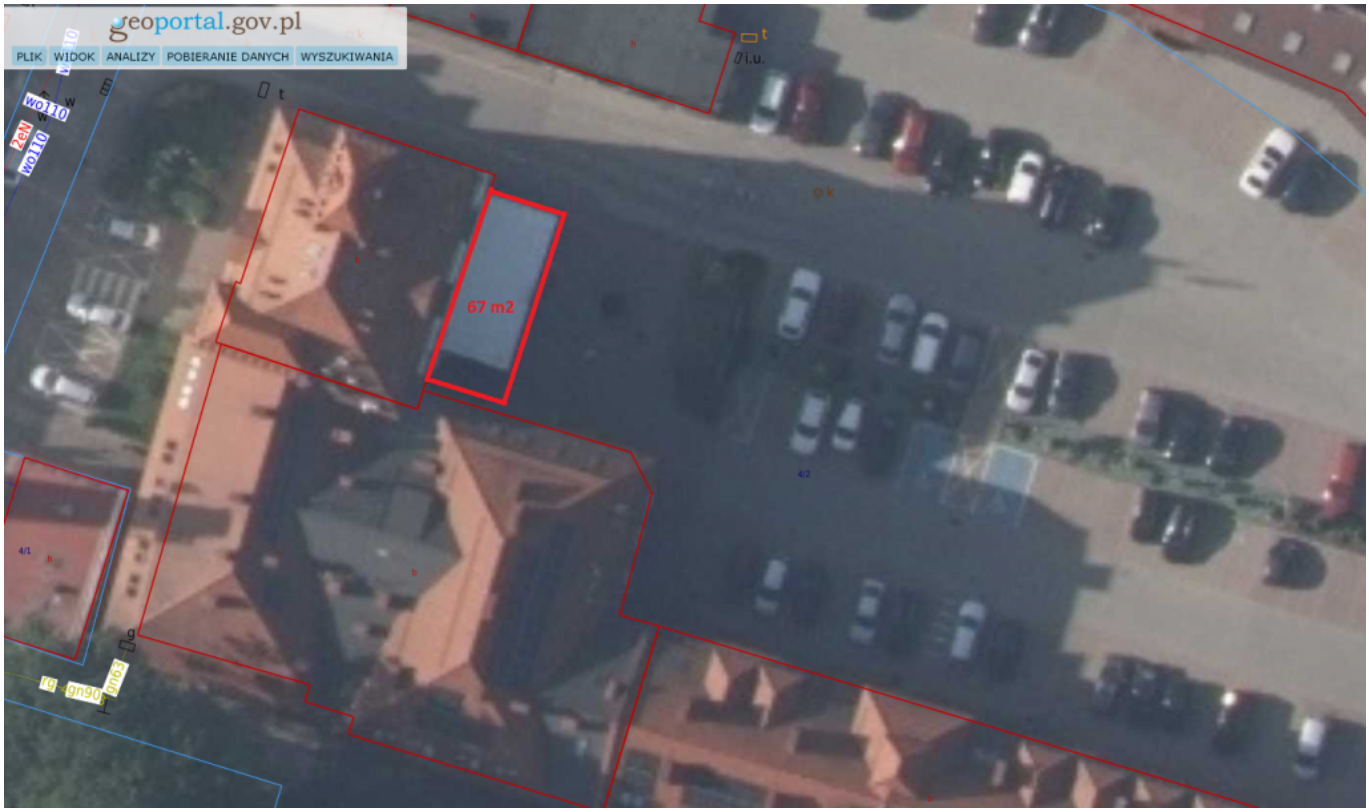

Ogłoszenie o przetargu

Przedmiot przetargu ustnego nieograniczonego stanowi najem części działki ewidencyjnej nr 380/64 o powierzchni 120 m2 położonej obok budynku Inkubatora Przedsiębiorczości przy ul. Fabrycznej w Limanowej, wskazanej na załączniku graficznym.

Minimalna cena wywoławcza za 1 m2 powierzchni użytkowej w/w

placu ustalona została w wysokości 3,50 zł netto. Minimalne postąpienie 0,10 zł/1m2 netto.
W planie zagospodarowania przestrzennego miasta Limanowa działka leży w terenie działalności produkcyjno – usługowej PU3 w strefie ochrony konserwatorskiej.
Podatek od nieruchomości pokrywa najemca.

Termin przetargu ustala się na dzień 26 czerwca 2023 r. o godz. 1100 w siedzibie Starostwa Powiatowego w Limanowej przy ul. J. Marka 9 (bud „B" – II piętro pokój 204).

Szczegóły tutaj

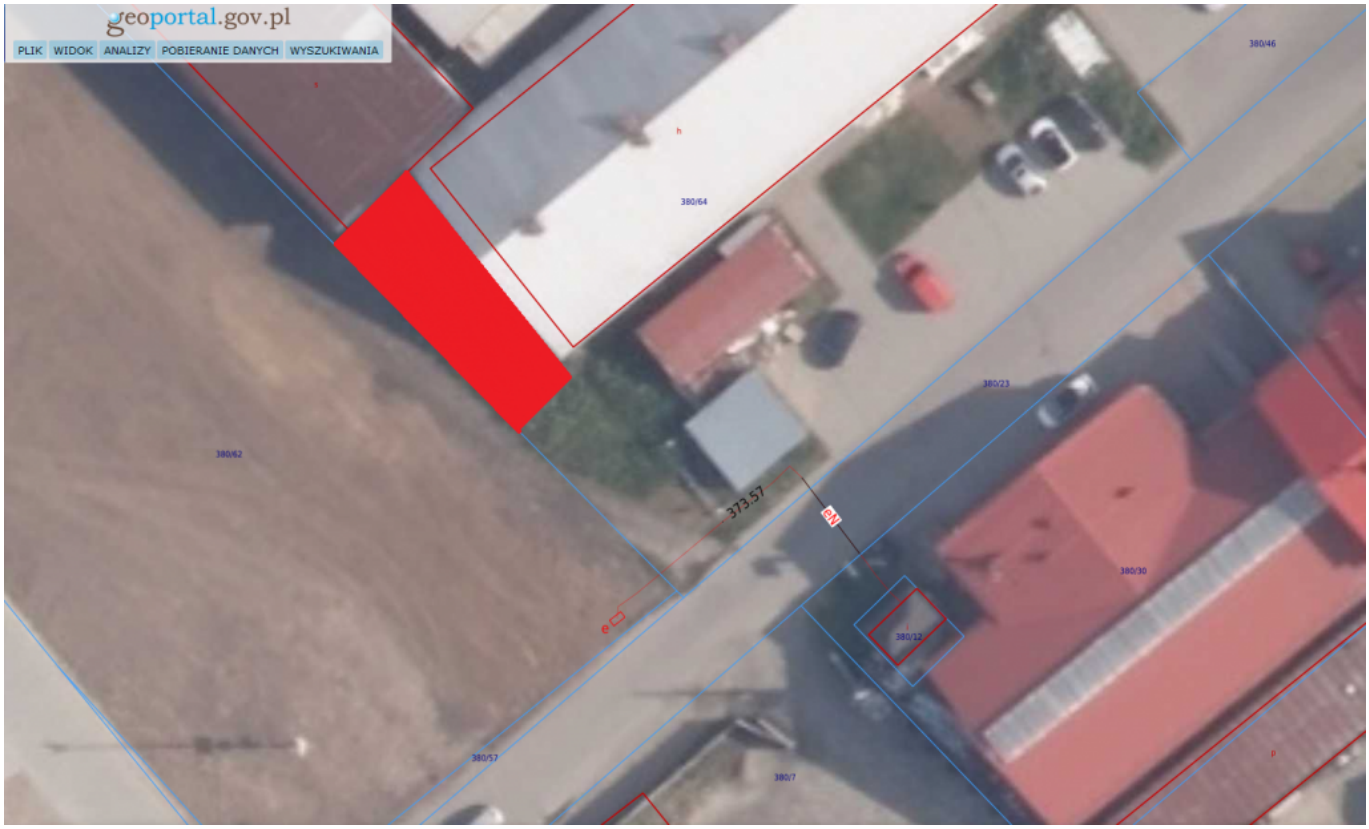

Ogłoszenie o przetargu

Przedmiot przetargu ustnego nieograniczonego stanowi najem części działki ewidencyjnej nr 380/64 o powierzchni 120 m2

zgodnie z załącznikiem graficznym, położonej obok budynku Inkubatora Przedsiębiorczości przy ul. Fabrycznej w Limanowej.

Minimalna cena wywoławcza za 1 m2 powierzchni użytkowej w/w placu ustalona została w wysokości 3,50 zł netto. Minimalne postąpienie 0,10 zł/1m2 netto.
W planie zagospodarowania przestrzennego miasta Limanowa działka leży w terenie działalności produkcyjno – usługowej PU3 w strefie ochrony konserwatorskiej.
Podatek od nieruchomości pokrywa najemca.

Termin przetargu ustala się na dzień 26 czerwca 2023 r. o godz. 1000 w siedzibie Starostwa Powiatowego w Limanowej przy ul. J. Marka 9 (bud „B” – II piętro pokój 204).

Szczegóły tutaj

Okolicznościowe spotkanie z rodzinami zastępczymi z terenu Powiatu Limanowskiego

Dzień Rodzicielstwa Zastępczego, przypadający 30 maja, jest okazją do zwiększenia świadomości społecznej na temat tego, jak ważną funkcję pełnią rodziny zastępcze oraz rodzinne domy dziecka. Daje możliwość wyrażenia podziwu dla empatii, odwagi i odpowiedzialności osobom, które przyjęły pod swój dach dzieci dając, im poczucie bezpieczeństwa i miłość.

W dniu 2 czerwca 2023 r. Powiatowe Centrum Pomocy Rodzinie w Limanowej zorganizowało okolicznościowe spotkanie, na które licznie przybyły rodziny zastępcze z terenu Powiatu Limanowskiego wraz ze swoimi podopiecznymi. Starosta Limanowski Mieczysław Uryga wraz z Dyrektorem Powiatowego Centrum Pomocy Rodzinie w Limanowej Moniką Nawalaniec, Członkiem Zarządu Powiatu Wojciechem Włodarczykiem oraz Sędzią Sądu Rejonowego w Limanowej Magdaleną Gryboś złożyli na ręce rodzin zastępczych podziękowania za zaangażowanie, opiekę i miłość jakie wkładają w wychowanie dzieci.

Po części oficjalnej rodziny zastępcze wzięły udział w spotkaniu z Sędzią Sądu Rejonowego w Limanowej Panią Magdaleną Gryboś, podczas którego zostały poruszone liczne tematy związane z rodzicielstwem zastępczym. W tym czasie wychowankowie rodzin zastępczych mieli zapewnione liczne atrakcje przygotowane przez pracowników PCPR oraz wolontariuszy, m.in. zabawy i gry edukacyjne, malowanie twarzy, tatuaże. Następnie wychowankowie udali się do kina Klaps w Limanowej na film animowany pt. Super Mario Bros.

Źródło,fot. PCPR Limanowa

Ostrzeżenie meteorologiczne: Burze z gradem

Wojewódzkie Centrum Zarządzania Kryzysowego wystosowało ostrzeżenie drugiego stopnia dla powiatów: gorlickiego, limanowskiego, myślenickiego, nowosądeckiego, miasta Nowy Sącz, nowotarskiego, oświęcimskiego, suskiego, tatrzańskiego i wadowickiego dotyczące prawdopodobieństwa wystąpienia burz z gradem, którym miejscami będą towarzyszyć bardzo silne opady deszczu.

Prognozowana wysokość opadów deszczu: do 40 mm do 55 mm oraz porywy wiatru do 65 km/h, miejscami możliwy grad. Ostrzeżenie

jest ważne dla powiatu limanowskiego do godz. 21:00 dnia 09.06.2023 r. Prawdopodobieństwo wystąpienia zjawiska wynosi 80 %.

Zapraszamy na Spacer Historyczny po Limanowej

W najbliższą sobotę 10 czerwca 2023 r. odbędzie się kolejny XIX Spacer Historyczny po Limanowej, którego temat będzie brzmiał „Matka kościołów Ziemi Limanowskiej – historia świątyni w Łososinie Górnej”.

Spacer rozpocznie się o godzinie 16:00 przy wieży kościoła pod wezwaniem Wszystkich Świętych w Łososinie Górnej przy ulicy Koszarskiej a poprowadzi go Karol Wojtas. Spacer potrwa około 2 godziny i odbędzie się bez względu na warunki atmosferyczne.

„To już dziewiętnasty Spacer Historyczny po Limanowej. Tym razem zwiedzimy najstarszą świątynię na terenie miasta Limanowa a także najbliższej okolicy Limanowej. Niewiele osób wie, że po ostatnich badaniach naukowców podczas trwającego remontu konserwatorskiego okazało się, że znaczna część ścian kościoła w tym większość prezbiterium pochodzi z połowy XV wieku. Oczywiście świątynia w kolejnych wiekach była rozbudowywana oraz przebudowywana, ale pewne elementy trwają w niej nieprzerwanie od średniowiecza, a nie jak dotychczas

pisali niektórzy autorzy przewodników po Limanowej czy Beskidzie Wyspowym, że pochodzi z XVII lub nawet XVIII wieku. Uczestnicy spaceru poznają dzieje parafii w Łososinie oraz dzieje kościoła i jego poszczególnych elementów wyposażenia takich jak ołtarze, chrzcielnica czy dzwon z 1520 roku. Na zakończenie spaceru, jeśli pogoda będzie sprzyjać zwiedzaniu podejdziemy na stary cmentarz parafialny, aby zobaczyć groby dawnych proboszczów oraz kolatorów świątyni. Zapraszam wszystkich chętnych na kolejny spacer." – informuje Karol Wojtas twórca oraz prowadzący Spacery Historyczne po Limanowej.

XIX Spacer Historyczny po Limanowej

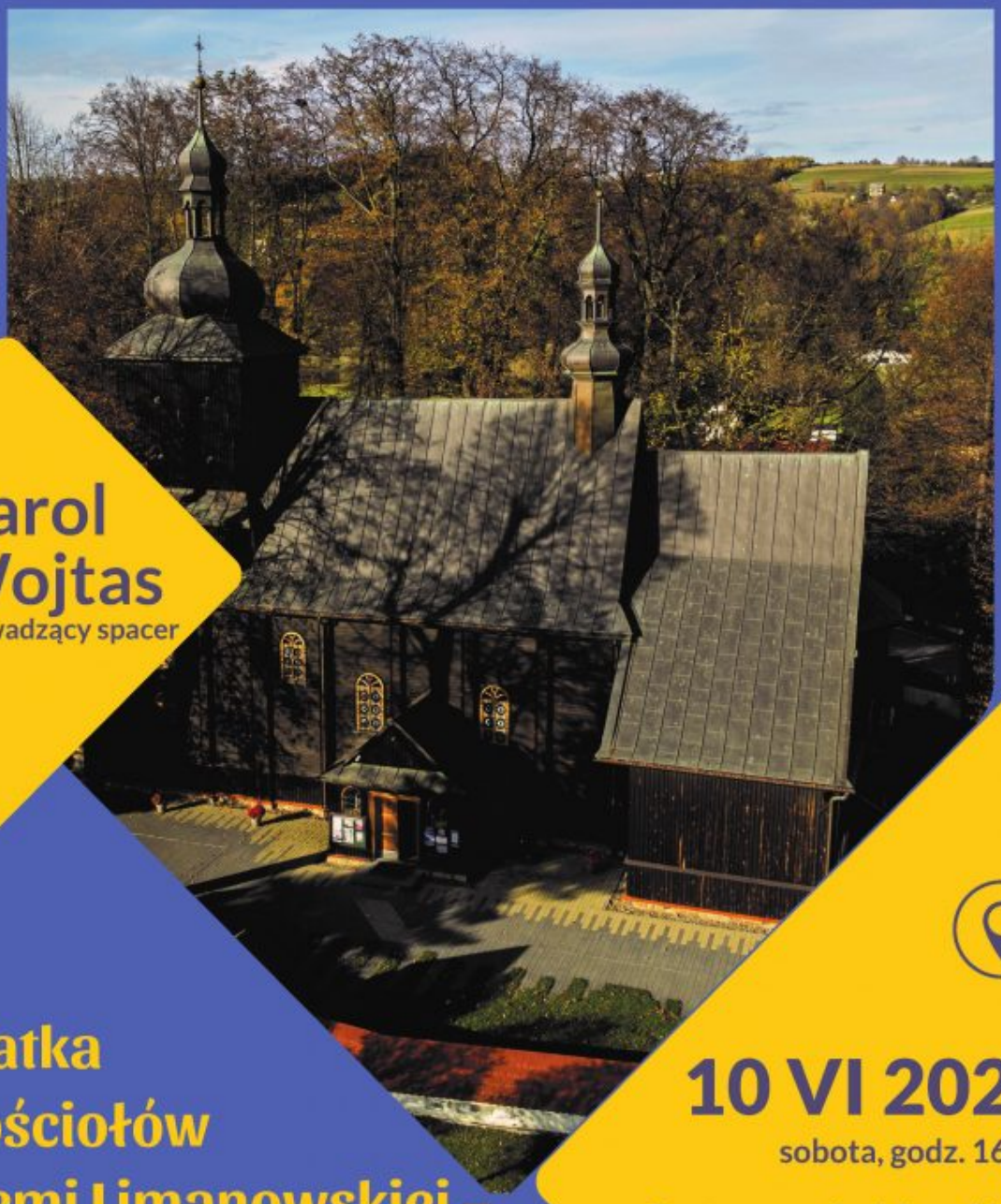

Karol Wojtas
prowadzący spacer

Matka kościołów Ziemi Limanowskiej – historia świątyni w Łososinie Górnej

10 VI 2023
sobota, godz. 16:00

Start spaceru i miejsce zbiórki:
przy wieży kościoła
p.w. Wszystkich Świętych
w Łososinie Górnej

Zapraszamy wszystkich, których interesuje przeszłość naszego miasta i regionu.
Spacer potrwa ok. 2 godzin i odbędzie się bez względu na warunki atmosferyczne.

Patronat

WYDAWNICTWO
ŚW. JANA PAWŁA II

XVI Młodzieżowy Rajd Turystyczny Szlakiem Tajnego Nauczania im. Zofii Oleksy

Człowieka trzeba mierzyć miarą serca – Jan Paweł II

Pod takim hasłem w dniach 6 -7 czerwca 2023 roku odbył się już XVI rajd poświęcony pamięci nauczycieli i uczniów tajnego nauczania, którzy w czasie II wojny światowej na terenach byłej gminy Ujanowice krzewili wiedzę w tajnych kompletach. Osiem drużyn młodzieży (89 uczniów) najstarszych klas z terenu gminy Laskowa oraz gościnnie z Łososiny Górnej wraz z opiekunami przemierzyło wyznaczone szlaki, poznając domy, punkty, miejsca nauki młodzieży w trudnej wojennej rzeczywistości.

O godz. 17.00 uczestnicy rajdu oraz zaproszeni goście wzięli udział w mszy świętej w intencji zmarłych profesorów i uczniów tajnego nauczania, którą odprawił proboszcz Ujanowic Wiesław Dzięgiel i ks. katecheta – Rafał Bocheński.
Od godziny 21.00 rajdowicze rywalizowali w konkursach wiedzy o tajnym nauczaniu, piosenki turystycznej, wyposażeniu apteczki. I miejsce zdobyła drużyna: Sto twarzy grzybiarzy z ZSP w Ujanowicach, II miejsce wywalczyli Piechurzy z ZSP nr 4 w Łososinie Górnej oraz Dzikie Dzieci z SP w Krosnej, III miejsce zajęły drużyny Zwiadowcy z ZSP w Laskowej, Ptaki nocy z SP w Żmiącej, IV miejsca Sokoły z SP w Jaworznej, Sechlońskie Chłopy i Trzy Dziopy ze SP w Sechnej oraz Sokoliki

z Ujanowic.

Uczestników rajdu odwiedził Starosta Powiatu Limanowskiego p. Mieczysław Uryga, który wspólnie z uczestnikami rajdu złożył hołd zmarłym profesorom na cmentarzu w Ujanowicach, zapalając znicze na ich grobach i składając kwiaty. Wspólnie z Dyrektorem GOKSiT w Laskowej i Dyrektorem szkoły wręczył nagrody dla zwycięskich drużyn.

info/foto: ZSP w Ujanowicach