

Zagórzańska Msza Święta we wrześniu

16 września 2024 r.

29 września 2024 r., o godz. 14.00, w zabytkowym kościele p.w. św. Marii Magdaleny w Kasinie Wielkiej, na Szlaku Architektury Drewnianej w Małopolsce, odprawiona zostanie Zagórzańska Msza św.

Oprawę muzyczną Eucharystii zapewni orkiestra dęta Sami Swoi z Kasinki Małej – Zagródca.

Po Mszy św., na placu przed kościołem, członkowie orkiestry wystąpią z krótkim programem artystycznym, a na regionalnym kiermaszu będzie można nabyć produkty lokalne. Dostarczą je: Pasieka u Piotra Woźniaka z Koniny, Monika Kubik, Józef Bierowiec (Pasieka Przygórze nr 248), Józefa Potaczek – malarstwo artystyczne, Sznurkowe Perełki, Drewniane cuda z Kasinki, Zofia Piętoń, Zagórzańskie Smaki oraz Lody i Spółka, Małgorzata Suder i Hafthan Konina.

Organizatorzy zachęcają wszystkich Zagórczan biorących udział w tej Mszy św. do ubrania się w strój regionalny i zaprezentowania się w nim podczas wydarzenia. Będzie to forma popularyzacji naszej kultury i tradycji.

Zagórzańskie Msze św. są odprawiane cyklicznie, w każdą ostatnią niedzielę miesiąca o godz. 14.00 – w okresie od kwietnia do września w zabytkowym kościele w Kasinie Wielkiej, a od października do marca w kościele parafialnym w Lubomierzu. Uczestnictwo w wydarzeniu jest również okazją do podziwiania pięknych wnętrz zabytkowych świątyni.

Zapraszamy do udziału w tych Mszach św. gości i turystów odwiedzających Powiat Limanowski.



Zagórzeńska Msza św.

z Orkiestrą Dętą "SAMI SWOI"

z Kasinki Małej - Zagródcza

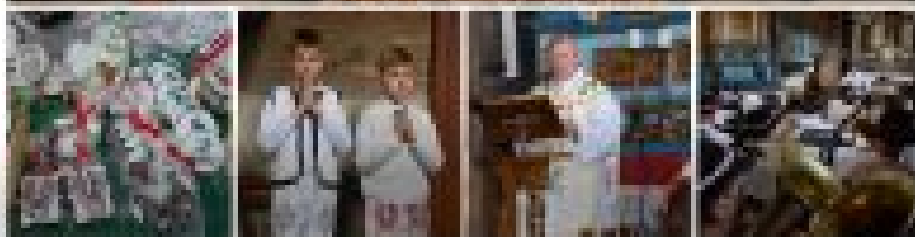

29 WRZEŚNIA 2024 R.

GODZ. 14.00

**ZABYTKOWY KOŚCIÓŁ W KASINIE WIELKIEJ
PO MSZY ŚW., NA PLACU PRZED KOŚCIOŁEM, KONCERT ORKIESTRY
ORAZ KIERMASZ PRODUKTÓW LOKALNYCH**

Wykaz

nieruchomości

przeznaczonej do zbycia

Działając na podstawie art. 35 ustawy z dnia 21 sierpnia 1997 r. o gospodarce nieruchomościami Starosta Limanowski podaje do publicznej wiadomości wykaz nieruchomości Skarbu Państwa przeznaczonej do sprzedaży w trybie art. 198g ust. 1 ustawy z dnia 21 sierpnia 1997 r. o gospodarce nieruchomościami na rzecz użytkownika wieczystego

1) Oznaczenie nieruchomości według księgi wieczystej oraz katastru nieruchomości.

Nieruchomość stanowiąca działki ewidencyjne nr 701, nr 380/44, objęte księgą wieczystą NS1L/00048849/8, położone w Limanowej, w obrębie 3.

2_) Powierzchnia nieruchomości.

Działki ewidencyjne: nr 701 o pow. 0,3093 ha, nr 380/44 o pow. 0,0009 ha.

3) Opis nieruchomości.

Przedmiotowa nieruchomość stanowiąca własność Skarbu Państwa położona jest w Sowlinach, na obszarze pomiędzy drogą krajową, drogą wojewódzką i pot. Sowlina, w obrębie terenów Strefy Aktywności Gospodarczej, bezpośrednio przy gminnej drodze dojazdowej ul. Fabrycznej. Nieruchomość z 2 stron graniczy z ul. Fabryczną, która stanowi drogę dojazdową do drogi wojewódzkiej ul. W. Witosa. Z pozostałych stron i za drogą od strony zachodniej – zabudowa produkcyjno – usługowa.

Działka nr 701 zabudowana budynkiem przemysłowym (produkcyjno-usługowym) z częścią biurowo- socjalną i budynkami gospodarczo – magazynowymi. Działka nr 380/44 wykorzystywana jako wjazd do działki nr 701.

4) Przeznaczenie nieruchomości i sposób jej zagospodarowania.

W planie zagospodarowania przestrzennego miasta Limanowa zatwierdzonego Uchwałą Rady Miasta Limanowa Nr XVIII.103.19 z dnia 29.11.2019 r. działki ewidencyjna nr 701 i nr 380/44

położone są w terenach działalności produkcyjno – usługowej oraz obsługi techniczno gospodarczej, oznaczone symbolem P/U3/kz.

Działka nr 701 zabudowana budynkiem przemysłowym (produkcyjno-usługowym) z częścią biurowo- socjalną i budynkami gospodarczo – magazynowymi. Działka nr 380/44 wykorzystywana jako wjazd do działki nr 701.

5) Termin zagospodarowania nieruchomości.

Nie dotyczy.

6) Cena nieruchomości.

Zgodnie z art. 198h ust.1 pkt 1 ustawy o gospodarce nieruchomościami cena jednorazowa – jako dwudziestokrotność kwoty stanowiącej iloczyn dotychczasowej stawki procentowej opłaty rocznej z tytułu użytkowania wieczystego oraz wartości nieruchomości gruntowej określonej na dzień zawarcia umowy sprzedaży wynosi: 319 884,60 zł. Stosownie zaś do art. 198 k u.g.n. właściwy organ, w odniesieniu do nieruchomości stanowiących własność Skarbu Państwa, udziela na wniosek bonifikaty w wysokości 90% od ceny nieruchomości gruntowej sprzedawanej osobie fizycznej będącej członkiem rodziny wielodzietnej w rozumieniu art. 4 ust. 1 ustawy z dnia 5 grudnia 2014 r. o Karcie Dużej Rodziny i uprawnionej do posiadania Karty Dużej Rodziny. Wnioskodawca jest osobą uprawnioną do posiadania Karty Dużej Rodziny, wobec czego cena po zastosowaniu bonifikaty, o której mowa w art. 198k ust.1 pkt 3 u.g.n. wyniesie: 31 988,46 zł netto.

Na podstawie interpretacji indywidualnej Dyrektora Krajowej Informacji Skarbowej z dnia 21 maja 2024 r. sprzedaż nieruchomości gruntowej na rzecz dotychczasowego użytkownika wieczystego nie będzie stanowić dostawy towarów w rozumieniu przepisów art. 5 ust. 1 i art. 7 ust. 1 pkt 6 i 7 ustawy z dnia 11 marca 2004 r. o podatku od towarów i usług i nie podlega opodatkowaniu podatkiem od towarów i usług.

7) Wysokość stawek procentowych opłat z tytułu użytkowania wieczystego.

Nie dotyczy.

8) Wysokość opłat z tytułu użytkowania, najmu lub dzierżawy.

Nie dotyczy.

9) Terminy wnoszenia opłat.

Nie dotyczy.

10) Zasady aktualizacji opłat.

Nie dotyczy.

11) Informacje o przeznaczeniu do zbycia lub oddania w użytkowanie, najem, dzierżawę lub użyczenie.

Nieruchomość przeznaczona do zbycia w trybie art. 198g ust. 1 ustawy z dnia 21 sierpnia 1997 r. o gospodarce nieruchomościami na rzecz jej użytkownika wieczystego.

12) Termin do złożenia wniosku przez osoby, którym przysługuje pierwszeństwo w nabyciu nieruchomości na podstawie art. 34 ust. 1 pkt 1 i pkt 2.

Osoby, którym przysługuje pierwszeństwo w nabyciu nieruchomości na podstawie art. 34 ust. 1 pkt 1 i 2 ustawy o gospodarce nieruchomościami mogą składać wnioski o nabycie ww. nieruchomości w terminie do dnia 29 października 2024 r.

Niniejszy wykaz wywiesza się na okres 21 dni na tablicy ogłoszeń w siedzibie Starostwa Powiatowego

w Limanowej przy ul. J. Marka 9, a także zamieszcza się na stronach internetowych urzędu. Starosta Limanowski, wykonujący zadanie z zakresu administracji rządowej, przekazuje wykaz Wojewodzie Małopolskiemu, w celu jego zamieszczenia na stronie podmiotowej wojewody w Biuletynie Informacji Publicznej przez okres 21 dni. Informację o zamieszczeniu wykazu właściwy organ podaje do publicznej wiadomości przez ogłoszenie w prasie lokalnej o zasięgu obejmującym co najmniej powiat, na terenie którego położona jest nieruchomość.

IV Powiatowa Konferencja Pszczelarska w Powiecie Limanowskim

17 września 2024 r.

Lokalna Organizacja Turystyczna Powiatu Limanowskiego zaprasza pszczelarzy z terenu powiatu limanowskiego na IV Powiatową Konferencję Pszczelarską. Wydarzenie odbędzie się w dniu 11 października br. godzina 10.00 w sali konferencyjnej Hotelu Limanova przy ul. Sikorskiego 28, 34-600 Limanowa.

Zainteresowanych udziałem w konferencji prosimy o zgłoszenia telefonicznie pod nr tel. 18 33 37 903 lub na adres e-mail: lotlimanowski@gmail.com.

Wydarzenie organizowane jest w ramach projektu pn. „W Powiecie Limanowskim pomagamy pszczołom – edycja 2024”, który realizowany jest dzięki dotacji otrzymanej w ramach otwartego konkursu ofert na realizację zadań publicznych Województwa Małopolskiego w obszarze ekologii i ochrony zwierząt oraz ochrony dziedzictwa przyrodniczego, z zakresu ochrony bioróżnorodności pn. „Małopolska Pszczoła” w 2024 r.

Prelegentami konferencji będą:

- Dr n. wet. Anna Gajda – kierowniczka Katedry Patologii i Diagnostyki Weterynaryjnej oraz kierowniczka Pracowni Chorób Owadów Użytkowych w Instytucie Medycyny Weterynaryjnej Szkoły Głównej Gospodarstwa Wiejskiego w Warszawie (SGGW). Jest również lekarką weterynarii

specjalizującą się w chorobach pszczół oraz pszczelarką z 16-letnim doświadczeniem. Bada problemy zdrowotne zarówno hodowlanych, jak i dzikich pszczół. Analizuje interakcje między różnymi patogenami i ich wpływ na zdrowie i długowieczność zapylaczy. Ponadto zgłębia międzygatunkowe przenoszenie patogenów i konsekwencje tego dla bioróżnorodności. Dr Anna Gajda to doświadczona edukatorka, która uczy studentów SGGW zarówno w języku polskim, jak i angielskim. Promuje świadomość na temat znaczenia pszczół i ich chorób w ramach współpracy z europejskimi pszczelarzami. Wygłasza też prelekcje na konferencjach i kursach pszczelarskich w różnych krajach. Często pełni również funkcję doradcy w dziedzinie zdrowia pszczół. Podczas badań nad chorobami pszczół analizuje próbki pszczół i czerwiu przesłane do niej przez pszczelarzy i pszczelarki. Jako kierowniczka Katedry Patologii i Diagnostyki Weterynaryjnej zarządza ponad 40 naukowcami, nauczycielami, technikami i administratorami. Przez 8 lat była aktywnym członkiem Zarządu międzynarodowej sieci CoLoss, która gromadzi naukowców z całego świata, zajmujących się pszczołami miodnymi, co daje jej wyjątkową możliwość nawiązywania międzynarodowych kontaktów naukowych. Jest również członkinią Zarządu Pszczelniczego Towarzystwa Naukowego i założycielem Sieci Badawczej ds. Zrównoważonej Hodowli Pszczół. Anna Gajda to współautorka Chowu i hodowli pszczół pod redakcją Jerzego Wilde oraz wielu innych publikacji i książek.

- mgr inż. arch. kraj. Rafał Szela – pszczelarz z wieloletnim doświadczeniem w zakresie ogrodnictwa i architektury krajobrazu. Szkółkarz, producent roślin ozdobnych i miododajnych. Absolwent Szkoły Głównej Gospodarstwa Wiejskiego w Warszawie. Pomysłodawca powstania programu edukacyjnego #TAKdlaPszczół, oraz utworzenia pierwszego w Polsce Banku Pszczelego., świadczącego pszczelarzom nieodpłatną pomoc merytoryczną i materialną w sytuacjach kryzysowych, takich jak

wytrucia, czy zniszczenia pasiek. Rzeczoznawca w zakresie projektowania, budowy i konserwacji terenów zieleni. Inspektor Nadzoru Prac w terenach Zieleni. Autor ekspertyz dendrologicznych, analiz przyrodniczych oraz inwentaryzacji terenów zieleni na potrzeby prowadzenia znaczących inwestycji budowlanych. Ekspert ds. Ochrony Środowiska przy realizacji budowy drogi expressowej S19 i autostrady A4 na Podkarpaciu. Koordynator nadzoru przyrodniczego przy realizacji inwestycji mostowej na Wiśle w Połańcu. Autor koncepcji projektowych dla klientów indywidualnych i podmiotów publicznych. Od 2003 roku wykładowca Naczelnej Organizacji technicznej /Stowarzyszenia Inżynierów i Techników Ogrodnictwa. Od 2013 Członek Zarządu SITO NOT w Rzeszowie.

Zapraszamy wszystkich zainteresowanych tematyką pszczelarską.

Szczegółowy konferencji dostępny jest na załączonym poniżej plakacie:

IV KONFERENCJA PSICIELARSKA

11 października 2024
w Hotelu Limanowa

ul. Sienkiewicza 18, 24-600 Limanowa

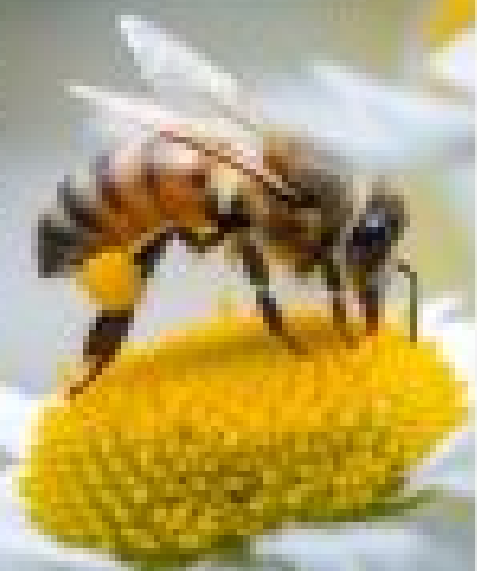

PROGRAM KONFERENCJI:

- 10:00** Oficjalna rozpoczęcie konferencji
- 10:15** Prelekcja „Przewodowe zwalczanie warrozy”
- Dr n. wet. Anna Sajda Kierownik Katedry Patologii i Diagnostyki Weterynaryjnej oraz Pracowni Chorób Owadów Użytkowych Szkoła Główna Gospodarstwa Wiejskiego w Warszawie
- 10:45** Przerwa cateringowa
- 10:55** Prelekcja „Nowe oraz i towarzyszące jej zakażenia wirusowe”
- Dr n. wet. Anna Sajda Kierownik Katedry Patologii i Diagnostyki Weterynaryjnej oraz Pracowni Chorób Owadów Użytkowych Szkoła Główna Gospodarstwa Wiejskiego w Warszawie
- 14:00** Wydajność miodowo-pyłkowa roślin oraz pomysły na zwiększenie bazy pyłkowej - mgr inż. Rafał Szala wydział Inżynierii, paszeczki, przygotowane z pomocą edukacyjnego #TAKJakoToJest
- 16:00** Zakończenie konferencji

Zgłoszenia udziału telefonicznie: 78 22 37 922
lub mailowo: lotlimanowski@gmail.com

WYDARZENIE
OGRAŃCZONA

Realizator projektu



Lubelska Organizacja Turystyczna
Polski Łącz

Projekt zrealizowano przy wsparciu finansowym
Województwa Małopolskiego



MAŁOPOLSKA

85. rocznica napaści ZSRR na Polskę i Dzień Sybiraka

17 września 2024 r.

Dziś mija 85. rocznica napaści Związku Radzieckiego na Polskę. 17 września 1939 roku Armia Czerwona, wkroczyła na teren Rzeczypospolitej Polskiej, łamiąc podpisany wcześniej polsko-sowiecki pakt o nieagresji. Było to jedno z ustaleń zawartych w tajnym protokole paktu Ribbentrop-Mołotow. Na mocy uchwały Sejmu RP z 2013 roku obchodzimy dziś również Dzień Sybiraka.

Sowiecka agresja na Polskę 17 września 1939 r., zapoczątkowała masowe wywózki obywateli ze wschodnich terenów Rzeczypospolitej do ZSRR. Konsekwencjami agresji Związku Radzieckiego na Polskę były także masowe represje wobec ludności polskiej, grabież polskiego majątku narodowego i dóbr prywatnych.

Armia Czerwona wzięła do niewoli 250 tysięcy żołnierzy, w tym około 18 tysięcy oficerów. Około 7 tysięcy żołnierzy poległo lub zginęło po wzięciu do niewoli. W walkach zginęło około 3 tysięcy żołnierzy a 10 tysięcy zostało rannych.

Kącik „Pozytywnie Zakręconych” w Powiatowym Centrum Informacji Turystycznej w Limanowej czeka na ludzi z pasją!

16 września 2024 r.

Masz wiele zainteresowań? Ciekawe hobby, którym chcesz podzielić się z innymi? Kącik „pozytywnie zakręconych” czeka właśnie na Ciebie.

W Powiatowym Centrum Informacji Turystycznej w Limanowej (rynek w 25), gdzie od pewnego czasu działa „Kącik Ludzi Pozytywnie Zakręconych” – miejsce, w którym prezentowane są wyjątkowe talenty. Zachęcamy wszystkich zainteresowanych do udostępniania swoich kolekcji, twórczości, zdjęć, bądź innych materiałów związanych z dziedziną swoich zainteresowań.

W ramach „Kącika ludzi pozytywnie zakręconych” w PCIT prezentowany jest aktualnie model ruchomy zabytkowej straży pożarnej autorstwa Jana Tajdusia. Jan Tajduś Emerytowany elektryk z Limanowej od kilkadziesiąt lat pasjonuje się urządzeniami mechanicznymi. Przez kilka dekad zajmował się zawodowo naprawą sprzętu AGD. Po przejściu na zasłużoną emeryturę swój wolny czas poświęcił na tworzenie własnych ruchomych konstrukcji.

W grudniu 2019 roku pan Jan zaprezentował swoją ruchomą szopkę oraz zajął I miejsce w kategorii dla seniorów w corocznym Konkursie Szopek w Limanowej. Z nastaniem pandemii i

ograniczeniami z nią związanymi, w głowie mieszkańca Limanowej zrodził się pomysł zbudowania ruchomego modelu zabytkowej straży pożarnej. Inspiracją do podjęcia wyzwania było pojawienie się zabytkowych wozów strażackich w otoczeniu budynków straży.



Zachęcamy do kontaktu kolejnych twórców oraz pasjonatów, którzy tak jak pan Jan Tajduś, chcieliby zaprezentować swoje zainteresowania w Powiatowym Centrum Informacji Turystycznej w Limanowej:

PCIT Limanowa

Rynek 25, 34-600, Limanowa tel. 18 33 75 800

W Mordarce na Cieniawie odbyła się uroczystość upamiętniająca poległych mieszkańców Limanowej

13 września 2024 r.

12 września br. roku w 85. rocznicę pierwszej egzekucji mieszkańców Limanowej dokonanej przez Niemców 12 września 1939 roku w kamieniołomie w Mordarce na Cieniawie, odbyła się uroczystość upamiętniająca zamordowanych. W spotkaniu przy pomniku wzięli udział samorządowcy, uczniowie, nauczyciele i mieszkańcy miasta Limanowa oraz gminy Limanowa.

Przy pomniku w Mordarce na Cieniawie uczestnicy uroczystości złożyli w hołdzie pamięci kwiaty oraz znicze. Obecni byli przedstawiciele samorządu miasta oraz gminy Limanowa, mieszkańcy, uczniowie ze Szkoły Podstawowej im. Stanisława Wyspiańskiego w Mordarce wraz z dyrektorem Pawłem Ciułą, Karol Wojtas – regionalista, a także Mieczysław Sukiennik – członek rodziny, która uratowała Żyda, który przeżył egzekucję.



85. lat temu już od samego początku okupacji, po wkroczeniu Niemców do Limanowej rozpoczęły się represje i prześladowania mieszkańców naszego regionu. 11 września 1939 roku Niemcy aresztowali grupę 12 obywateli Limanowej – kupców i przedsiębiorców oraz radnych miasta wyznania mojżeszowego. W ich obronie stanął katolik strażak OSP i działacz społeczny Jan Semik. Został on także aresztowany i dotkliwie pobity. Następnego dnia na plebani limanowskiej nad aresztowanymi odbył się doraźny sąd. Skazano ich na karę śmierci za rzekome działanie przeciw wojskom i władzom niemieckim. Aresztowanych wsadzono na wojskową ciężarówkę i powieziono w stronę Nowego Sącza. Samochód zatrzymał się w Mordarce w okolicy drogi do kamieniołomu na Cieniawie. Tam Niemcy pognali grupę skazanych w górę do kamieniołomu i rozstrzelali aresztowanych.

W kamieniołomie na Cieniawie zginęli: Jan Semik, Abraham Binder, Naftali Blech, Ben Zion Blusenstein, Wolf Glashut, Henryk Goldfinger, Markus Goldzähler Leizer Lichtscharber, Sucher Löwi, Izak Rosenwasser, Hirsch Sanger, Meilech Schönberg, Mendel Silberstein.

Jeden z aresztowanych Żydów ciężko ranny przeżył egzekucję i po wielu godzinach wydostał się spod ciał poległych i dotarł do pobliskiego domu rodziny Sukienników. Tam udzielono mu pomocy oraz ukrywano go. Później po kryjomu przewieziono go do Pisarzowej. Natomiast ciała zabitych Niemcy nie pozwolili pochować. W nocy ciało Jana Semika zostało po kryjomu zabrane i pochowane na cmentarzu parafialnym w Limanowej. Ciała reszty doraźnie pochowano w miejscu egzekucji a później ekshumowano na cmentarz żydowski w Limanowej.

Przez lata o pamięć tragicznych wydarzeniach i pamięć o poległych dbała miejscowa nauczycielka – pani Zofia Szumilas. Obecnie po postawieniu nowego pomnika co roku odbywa się uroczystość rocznicowa, a uczniowie Szkoły Podstawowej w Mordarce odwiedzają miejsce egzekucji poznając tragiczną historię.



źr.: tekst Karol Wojtas; fot. Gmina Limanowa

Kondolencje dla Łukasza Kułmy

Głębokie wyrazy żalu i współczucia dla Łukasza Kułmy
Inspektora ds. Służby Liniowej Powiatowego Zarządu Dróg w
Limanowej

z powodu śmierci

MAMY

składają

Mieczysław Uryga Starosta Limanowski

wraz z Zarządem Powiatu
oraz
pracownicy Starostwa Powiatowego w Limanowej

Strażacy przyjęci do służby w Państwowej Straży Pożarnej w Limanowej złożyli ślubowanie

16 września 2024 r.

4 września 2024 r. w budynku Komendy Powiatowej PSP w Limanowej odbyła się uroczysta zbiórka z okazji ślubowania trzech nowo przyjętych strażaków do służby w Państwowej Straży Pożarnej.

Ślubowanie przyjął st. bryg. Tomasz Pawlik – Komendant Powiatowy PSP w Limanowej w obecności Dowódcy JRG bryg. Jakuba Krzyżaka oraz funkcjonariuszy komendy.



Podejmując służbę w Państwowej Straży Pożarnej, strażacy składają ślubowanie według roty o następującej treści : „Ja, obywatel Rzeczypospolitej Polskiej, świadom podejmowanych

nadzwyczajna sesja Rady Powiatu Limanowskiego

16 września 2024 r.

We wtorek 17 września br. odbędzie się V sesja Rady Powiatu Limanowskiego. Transmisja obrad będzie [dostępna tutaj](#).

Porządek obrad:

Rozpoczęcie obrad nadzwyczajnej sesji o godzinie 15⁰⁰.

1. Otwarcie sesji.
2. Przyjęcie protokołu z IV sesji Rady Powiatu.
3. Sprawozdanie Starosty Limanowskiego z pracy Zarządu Powiatu w okresie pomiędzy sesjami.
4. Podjęcie uchwały w sprawie udzielenia pomocy finansowej dla Powiatu Kłodzkiego.
5. Zapoznanie z korespondencją oraz sprawami bieżącymi.
6. Informacja o interpelacjach i zapytaniach Radnych.
7. Wnioski i oświadczenia Radnych.
8. Zakończenie obrad V sesji Rady Powiatu Limanowskiego.

Pomoc dla Powiatu Kłodzkiego

16 września 2024 r.

Powiat Limanowski, jako partner Powiatu Kłodzkiego, nie może pozostać obojętny wobec tragedii, jaka dotknęła jego mieszkańców na skutek powodzi. W odpowiedzi na pilne potrzeby poszkodowanych, postanowiliśmy zorganizować zbiórkę

najpotrzebniejszych rzeczy, aby wesprzeć ich w tym trudnym czasie.

Zachęcamy mieszkańców naszego regionu do włączenia się w akcję pomocową. Potrzebne są przede wszystkim:

- Nowe koce, pościel, śpiwory
- Jednorazowe kubki
- Nowa odzież
- Środki czystości i higieny osobistej
- Produkty spożywcze o długim terminie przydatności

Dary można przynosić w dniach 16-18 września do budynku Starostwa Powiatowego w Limanowej (dawny sklep Gracja):

- poniedziałek-wtorek: 7:30-18:00
- środa: 7:30-12:00

W razie pytań, prosimy o kontakt telefoniczny pod numerem: 500 655 072.

Razem możemy pomóc i wspólnie wspierać tych, którzy w wyniku tej tragedii stracili tak wiele. Każda pomoc się liczy!



Powiat
Limanowski

POMOC DLA POWODZIAN

Powiat Limanowski organizuje zbiórkę najpotrzebniejszych rzeczy dla mieszkańców dotkniętego powodzią Powiatu Kłodzkiego

Potrzebne są:

- nowe koce, pościelenie
- śpiwory
- kubki jednorazowe
- nowa odzież
- środki czystości i higieny osobistej
- produkty spożywcze o długim terminie ważności
- powerbanki

Dary można dostarczać w dniach
**16-18 września br. - Budynek „C”
Starostwa Powiatowego w Limanowej
ul. Józefa Marka 9 (pomieszczenie
po dawnym sklepie odzieżowym)
w godz.:**

- **poniedziałek, wtorek - 7.30 - 18.00**
- **środa - 7.30 - 12.00**

tel. kontaktowy: 500 655 072

