

Trwa kampania dopłat 2021 – wnioski tylko przez internet

15 marca ruszył nabór wniosków o przyznanie dopłat bezpośrednich i obszarowych z PROW za 2021 r. Od tego roku rolnicy mogą składać je jedynie za pośrednictwem aplikacji eWniosekPlus.

Od tego roku wnioski o przyznanie dopłat bezpośrednich i obszarowych z PROW można złożyć tylko w formie elektronicznej. Nie ma już możliwości składania oświadczeń o braku zmian w stosunku do roku ubiegłego.

Rolnicy, którzy nie posiadają komputera lub obawiają się, że nie poradzą sobie z wypełnieniem e-wniosku, mogą liczyć na pomoc pracowników ARiMR. Wszelkie wątpliwości związane z naborem można konsultować dzwoniąc pod bezpłatny numer infolinii: 800 38 00 84 (w dni robocze w godz. 7.00 – 19.00 oraz w sobotę 10.00 – 16.00 – z wyjątkiem Wielkiej Soboty). Ponadto w placówkach Agencji znajdują się specjalne stanowiska, by można było wysłać wniosek, a eksperci służą wsparciem w kwestiach technicznych. Ze względu na ograniczenia wprowadzone w związku z COVID-19, uprzejmie prosimy, aby rolnicy, którzy chcą odwiedzić nasze biura powiatowe, najpierw umówili się telefonicznie na konkretny termin. To pozwoli uniknąć kolejek przed naszymi placówkami i zadbać o bezpieczeństwo zarówno beneficjentów jak i pracowników ARiMR.

W tym roku rolnicy wnioski o dopłaty mogą składać do 17 maja (ze względu na to, że 15 maja przypada w sobotę). Możliwe jest również złożenie wniosku po tym terminie, nie później jednak niż do 11 czerwca 2021 r., jednak spowoduje to sankcje w postaci obniżenia kwoty płatności o 1 proc. za każdy dzień roboczy zwłoki.

Zgłoszenia zmian we wnioskach można składać do 31 maja 2021 r.

Złożenie zmiany po tym terminie powoduje pomniejszenie płatności do powierzchni objętej tą zmianą o 1 proc. za każdy dzień roboczy opóźnienia.

Przez pierwsze dwa tygodnie trwania naboru e-wnioski o dopłaty bezpośrednio złożyło blisko 90 tys. rolników. W ubiegłym roku o takie płatności ubiegało się ich ponad 1,3 mln.

Więcej informacji dotyczących aplikacji eWniosekPlus: <https://www.arimr.gov.pl/dla-beneficjenta/system-teleinformatyczny-arimr-wniosek-przez-internet/ewniosekplus.html>

Konkurs na wolne stanowisko urzędnicze – podinspektor w Wydziale Budownictwa i Architektury Starostwa Powiatowego w Limanowej

Starosta Limanowski ogłasza konkurs na wolne stanowisko urzędnicze – podinspektor w Wydziale Budownictwa i Architektury Starostwa Powiatowego w Limanowej.

Data ogłoszenia	2021-04-21
Forma zatrudnienia	Umowa o pracę
Status naboru	W toku

Do konkursu mogą przystąpić osoby spełniające następujące

wymogi kwalifikacyjne:

Wymagania niezbędne:

1. wykształcenie wyższe techniczne o kierunku: architektura, budownictwo, inżynieria środowiska,
2. znajomość przepisów obowiązujących dla administracji architektoniczno-budowlanej, w tym z zakresu postępowania administracyjnego, w szczególności kodeksu postępowania administracyjnego, prawa budowlanego w tym rozporządzeń dot. warunków technicznych, samodzielnych funkcji technicznych w budownictwie,
3. znajomość przepisów dotyczących ochrony środowiska, planowania przestrzennego oraz bezpieczeństwa pożarowego,
4. ogólna znajomość przepisów z zakresu prawa wodnego, geologicznego, dróg publicznych oraz kolei,
5. umiejętność stosowania w praktyce prawa z wyżej wymienionych dziedzin,
6. znajomość ustawy o samorządzie powiatowym, ustawy o pracownikach samorządowych a także z zakresu dostępu do informacji publicznej i ochrony danych osobowych,
7. umiejętność biegłej pracy na komputerze.

Wymagania dodatkowo punktowane:

1. umiejętność analitycznego i syntetycznego myślenia,
2. umiejętność pracy w zespole, komunikatywność,
3. odporność na stres i umiejętność pracy pod presją czasu,
4. staż pracy w administracji publicznej, potwierdzony kserokopiami świadectw pracy lub innych dokumentów,
5. doświadczenie zawodowe związane z odpowiednim wykształceniem,
6. uprawnienia budowlane w odniesieniu do kierunku budownictwa /pożądane budownictwa lądowe/.

Zakres zadań wykonywanych na stanowisku:

1. prowadzenie spraw z zakresu administracji architektoniczno-budowlanej, w tym w szczególności: wydawanie decyzji o

pozwoleniu na budowę, rozbiórkę, rozpatrywanie zgłoszeń, wydawanie zaświadczeń,

2. realizacja zadań wchodzących w zakres właściwości wydziału.

– szczegółowy zakres zadań określa zakres czynności do w/w stanowiska.

Warunki pracy na danym stanowisku pracy:

Praca na pełny etat, w budynku Starostwa Powiatowego w Limanowej lub w Oddziale Zamiejscowym Starostwa w Mszanie Dolnej. Budynek Starostwa jest wyposażony w windę, bezpieczne warunki na stanowisku pracy. Praca w pomieszczeniach biurowych, z obsługą komputera i urządzeń biurowych. Praca ma charakter indywidualny, wymaga jednak umiejętnego współdziałania z innymi. Pracownik wykonuje zadania zgodnie z obowiązującymi przepisami i zasadami.

Wskaźnik zatrudnienia osób niepełnosprawnych w marcu 2021 r. przekroczył 6%.

–

Oferty kandydatów powinny zawierać:

1. podanie o przyjęcie na stanowisko objęte konkursem wraz z adresem do korespondencji i numerem telefonu kontaktowego, opisany przez kandydata przebieg pracy zawodowej (list motywacyjny, CV),

2. dokumenty potwierdzające posiadane wykształcenie, staż pracy i kwalifikacje zawodowe wymagane do zajmowania danego stanowiska (kserokopie),

3. świadectwa pracy z poprzednich miejsc pracy,

4. inne dokumenty potwierdzające dorobek i kwalifikacje zawodowe kandydata,

5. oświadczenie kandydata o korzystaniu w pełni z praw publicznych oraz o niekaralności za przestępstwo popełnione umyślnie i skarbowe /wzór/,

6. informacja dot. przetwarzania danych osobowych oraz oświadczenie o wyrażeniu zgody na przetwarzanie danych osobowych do celów rekrutacji /wzór/.

Oferty wraz z wymaganymi dokumentami należy składać w zaklejonej kopercie z imieniem i nazwiskiem oraz adresem do korespondencji, którą należy umieścić w drugiej kopercie z adnotacją „Konkurs na stanowisko podinspektora w Wydziale Budownictwa i Architektury” w Kancelarii Ogólnej Starostwa Powiatowego w Limanowej, ul. Józefa Marka 9, w godzinach pracy urzędu do dnia 4 maja br.

Nie dopuszcza się możliwości przyjmowania dokumentów aplikacyjnych drogą elektroniczną.

Rozstrzygnięcie konkursu nastąpi po przeprowadzeniu z kandydatami rozmów kwalifikacyjnych.

O terminie i miejscu przeprowadzenia rozmów kwalifikacyjnych kandydaci zostaną powiadomieni indywidualnie.

Z osobami, które nie zostaną zakwalifikowane do postępowania konkursowego nie będzie prowadzona korespondencja.

Osobą upoważnioną do kontaktu z kandydatami jest Pani Małgorzata Setlak – inspektor w Wydziale Organizacji i Zdrowia Starostwa Powiatowego w Limanowej, tel. 18 33-37-894.

Jednocześnie informujemy, iż kandydat wybrany w drodze konkursu zobowiązany jest przedłożyć zaświadczenie o niekaralności.

Uprzejmie informujemy, że nie będziemy zwracać nadesłanych ofert.

ZAŁĄCZNIKI i OGŁOSZENIE dostępne są na stronie [BIP](#)

Nowe pracownice do nauki

zawodów odebrane!

20 kwietnia odbył się oficjalny odbiór nowych pracowni do nauki zawodów. W Zespole Szkół Nr 1 w Limanowej powstała pracownia budowlana, natomiast w Zespole Szkół Ponadpodstawowych w Mszanie Dolnej pracownia gastronomiczna. Nowe pracownie to podniesienie jakości kształcenia oraz zwiększenie efektywności procesu nauczania w naszych szkołach. Umiejętności zdobyte przez uczniów w czasie zajęć praktycznych będą stanowiły niewątpliwy atut zarówno w czasie dalszej nauki jak i w rozmowach z potencjalnymi pracodawcami.

Inwestycja przy „Ekonomie” obejmowała zadanie: Rozbudowa i przebudowa budynku Zespołu Szkół nr 1 w Limanowej w celu utworzenia pracowni budowlanej, realizowana w ramach projektu „Rozwój CKZ w Powiecie Limanowskim – poszerzenie oferty szkół prowadzących kształcenie zawodowe i ustawiczne, a także kształcenie dla uczniów ze specjalnymi potrzebami” współfinansowane ze środków Regionalnego Programu Operacyjnego Województwa Małopolskiego na lata 2014-2020, Poddziałania 10.2.2 Kształcenie zawodowe uczniów – SPR oraz budżetu państwa

Wartość inwestycji: 674 674,86 zł brutto, w tym dofinansowanie 421 502,06 zł

Zakres inwestycji obejmował w szczególności:

- 1) Roboty przygotowawcze i rozbiórkowe,
- 2) roboty ogólnobudowlane,
- 3) instalacje wewnętrzne: wod.-kan., c.o., elektryczna, gazowa, wentylacji mechanicznej,
- 4) instalacje zewnętrzne: kanalizacja deszczowa, instalacja gazowa, instalacja elektryczna,
- 5) odtworzenie nawierzchni z kostki wokół dobudowanego budynku oraz schody wejściowe



Zadanie przy Zespole Szkół Ponadpodstawowych w Mszanie Dolnej to adaptacja pracowni gastronomicznej, realizowana w ramach projektu „Rozwój CKZ w Powiecie Limanowskim – poszerzenie oferty szkół prowadzących kształcenie zawodowe i ustawiczne, a także kształcenie dla uczniów ze specjalnymi potrzebami” współfinansowanego ze środków Regionalnego Programu Operacyjnego Województwa Małopolskiego na lata 2014-2020, Poddziałania 10.2.2 Kształcenie zawodowe uczniów – SPR oraz budżetu państwa.

Wartość inwestycji: 128 126,91 zł brutto, w tym dofinansowanie 68 000,00 zł.

Zakres inwestycji obejmował w szczególności:

- 1) roboty przygotowawcze i rozbiórkowe wraz z demontażem urządzeń,
- 2) roboty remontowo-budowlane, w tym m.in. wymiana terakoty na posadzkach, licowanie ścian płytkami, malowanie ścian,
- 3) przebudowę wewnętrznej instalacji gazowej, wentylacji mechanicznej oraz instalacji wodno-kanalizacyjnej,

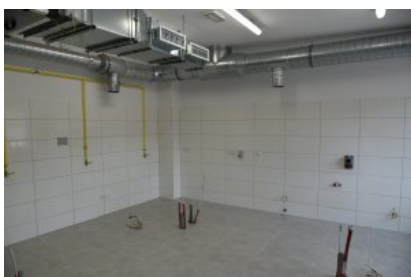

Zmiana terminu eliminacji powiatowych Ogólnopolskiego Konkursu Recytatorskiego

Z uwagi na przedłużenie obostrzeń epidemicznych, termin eliminacji powiatowych 66. Ogólnopolskiego Konkursu Recytatorskiego zostaje przesunięty na 29 kwietnia, godz. 12:00.

Informacje oraz odpowiedzi na wszelkie pytania dotyczące konkursu można uzyskać dzwoniąc na nr tel. 18 3371 603 lub pisząc na adres e-mail: biuro@ldk.Limanowa.pl.

Szczegółowy regulamin oraz karty zgłoszenia można pobrać ze strony:

<https://www.ldk.limanowa.pl/aktualnosci/66-ogolnopolnski-konkurs-recytatorski-eliminacje-powiatowe-zapraszamy-do-udzialu>

Dokumenty te można pobrać również ze strony internetowej Towarzystwa Kultury Teatralnej [TUTAJ](#).

Karty zgłoszenia można składać do:

Limanowski Dom Kultury,

ul. B. Czecha 4,

34-600 Limanowa

Nagrody w eliminacjach powiatowych 66. Ogólnopolskiego Konkursu Recytatorskiego są współfinansowane ze środków Powiatu Limanowskiego.

Organizatorzy proszą wszystkich zgłoszonych o dostosowanie się do nowego terminu eliminacji.

źr.: LDK Limanowa

Projekt „Certyfikat Dobrych Praktyk” dla przedsiębiorstw branży turystycznej

Polska Organizacja Turystyczna Oddział zamiejscowy ds. obsługi i promocji Polskiego Bonu Turystycznego rozpoczęła realizację projektu „Certyfikat Dobrych Praktyk”, którego celem jest pomoc w ponownym uruchomieniu i poprawa sytuacji sektora turystycznego oraz promocja obiektów noclegowych i organizatorów turystyki, którzy w trakcie realizacji Programu Polski Bon Turystyczny profesjonalnie prowadzą swoją działalność, świadczą usługi turystyczne na wysokim poziomie i dbają o bezpieczeństwo podróżnych.

Do uczestnictwa w projekcie zaproszeni są wszyscy przedsiębiorcy turystyczni oraz organizacje pożytku

publicznego zarejestrowane w programie Polski Bon Turystyczny, które świadczą usługi hotelarskie lub są organizatorami imprez turystycznych i są zarejestrowane w programie Polski Bon Turystyczny.

Szczegółowe informacje na temat projektu znajdują na stronie:
certyfikat.pot.gov.pl

Przedsiębiorcy znajdą tam:

1. formularz zgłoszeniowy
2. korzyści z przystąpienia do projektu
3. zbiór dobrych praktyk

Każdy z podmiotów, który zgłosi się do projektu oraz weźmie udział w obydwu planowanych w ramach projektu działaniach i będzie realizował program Polski Bon Turystyczny według wysokich standardów i norm bezpieczeństwa, otrzyma Certyfikat Dobrych Praktyk.

Uczestnicy projektu zostaną dodatkowo wyróżnieni w publikacji Katalog Dobrych Praktyk, oznaczeni na mapie projektu podmiotów realizujących usługi z użyciem Polskiego Bonu Turystycznego oraz otrzymają prawo do korzystania z logo certyfikatu w celach promocyjnych i komunikacyjnych. Uzyskanie certyfikatu jest bezpłatne.

źr. : POT

Trzeci pakiet osłonowy w ramach TARCZY BRANŻOWEJ

Powiatowy Urząd Pracy w Limanowej informuje, że w DZ. U. z 2021r. pod poz. 713 zostało opublikowane Rozporządzenie Rady Ministrów z dnia 16 kwietnia 2021 r. zmieniające rozporządzenie z dnia 26 lutego 2021r. w sprawie wsparcia uczestników obrotu gospodarczego poszkodowanych wskutek pandemii COVID-19.

Kwietniowa nowelizacja rozporządzenia jest trzecim pakietem osłonowym wprowadzonym przez Rząd w ramach pomocy z tarczy branżowej.

Rozporządzenie między innymi:

- rozszerza wykaz branż o kolejne 17 branż, które mogą ubiegać się o dotacje na pokrycie bieżących kosztów prowadzenia działalności gospodarczej tj. 47.41.Z, 47.42.Z, 47.43.Z, 47.51.Z, 47.52.Z, 47.53.Z, 47.54.Z, 47.59.Z, 47.64.Z, 47.65.Z , 47.75.Z, 47.77.Z, 51.10.Z, 77.29.Z, 77.39.Z, 96.02.Z, 96.09.Z,
- wydłuża termin składania wniosków do 31 sierpnia 2021 r.,
- dodaje nowy termin tj. luty 2020, obok września 2020r. w stosunku do którego można zweryfikować spadek przychodów,
- wskazuje nowy termin weryfikacji PKD jako rodzaj przeważającej działalności tj. 31 marca 2021r. (poprzednio był to 30 listopada 2020r.),
- wskazuje również nowy termin weryfikacji zawieszenia działalności gospodarczej tj. 31 marca 2021r. (poprzednio był to 30 listopada 2020r.)
- zwiększa do pięciu liczbę dotacji na pokrycie bieżących kosztów prowadzenia działalności gospodarczej, które może otrzymać przedsiębiorca, w zależności od rodzaju PKD (poprzednio były trzy)

Przepisy rozporządzenia wchodzi w życie z dniem 26 kwietnia 2021r.

O szczegółach można przeczytać na stronie [PUP LIMANOWA](#)

„Nasza ziołowa Wyspa – zachowujemy dziedzictwo naturalne”. Warsztaty propagujące przyrodnicze dziedzictwo Beskidu Wyspowego.

Fundacja Pro-Vincja i Herbal Med Limanowa zapraszają do udziału w darmowych warsztatach on-line i plenerach zielarskich organizowanych na terenie Powiatu Limanowskiego. Spotkania będą odbywać się w ramach projektu pn. „Nasza ziołowa Wyspa – zachowujemy dziedzictwo naturalne”, który ma na celu poznanie, a także propagowanie dziedzictwa przyrodniczego Beskidu Wyspowego. Projekt edukacyjny skierowany jest do lokalnej społeczności.

Zgłoszenia przyjmowane są drogą elektroniczną i telefonicznie.

Więcej informacji można znaleźć na fanpage-u projektu [Nasza ziołowa Wyspa – zachowujemy dziedzictwo naturalne](#)



ZACHOWUJEMY DZIEDZICTWO NATURALNE

NASZA ZIOŁOWA WYSPA

WARSZTATY ON-LINE SPOTKANIA PLENEROWE

WŁAŚCİWOŚCI DARÓW NATURY - NAJBARDZIEJ POPULARNYCH ROŚLIN I ZIOŁ

WYSTĘPUJĄCYCH NA TERENIE POWIATU: DZIAŁANIE,

UŻYWANIE, WSKAZANIA, PRZECIWSKAZANIA, ALERGIE, UCZULENIA



ZIELARSKI „ALFABET” ROŚLIN



ZBIÓR, PRZETWARZANIE I PRZECHOWYWANIE



PRZEPISY ZIOŁOWE, ZIOŁOWE PRZYPRAWY, HERBATY, MACERATY,
NALEWKI, WYCIĄGI, ŚNAROWIDŁA, KREMY MIESZANKI I ICH DZIAŁANIE



ZAPRASZAMY MIESZKAŃCÓW POWIATU LIMANOWSKIEGO

INFORMACJE I ZAPISY / KONTAKT



tel: 666 997 644



e-mail: fundacjaprovincja@gmail.com



facebook: @naszaziolowawyspa

REALIZATOR PROJEKTU

Fundacja *ProVincja*

PARTNER PROJEKTU

Herbal Med

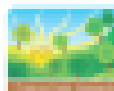

„Europejski Fundusz Rolny na rzecz Rozwoju Obszarów Wiejskich
Droga inwestycyjna w obszarze wiejskim”

Operacja w zakresie zachowania dziedzictwa lokalnego pn.

„Nasza zielona Wyspa - zachowujemy dziedzictwo naturalne”.

mająca na celu:

„Celem operacji jest zachowanie dziedzictwa lokalnego oraz promocja produktów lokalnych poprzez organizację warsztatów zielarskich. Cel zostanie osiągnięty do dnia złożenia wniosku o płatność końcową”

współfinansowana jest ze środków Unii Europejskiej w ramach poddziałania 19.2

„Wsparcie na realizację operacji w ramach strategii rozwoju lokalnego kierowanego przez społeczność” objętego Programem Rozwoju Obszarów Wiejskich na lata 2014-2020
za pośrednictwem

Stowarzyszenia Lokalna Grupa Działania „Przyjazna Ziemia Limanowska”.

www.lgdlimanowa.eu

źr.:UG Limanowa

Powstaje koncepcja nowego kompleksu sportowego

Zgodnie ze wstępnym porozumieniem w sprawie „Budowy obiektu rekreacyjno-sportowego wraz z zapleczem i infrastrukturą komunikacyjną przy ul. Kusocińskiego w Limanowej partnerami w przedmiotowym przedsięwzięciu są Powiat Limanowski oraz Miasto Limanowa”. Koncepcja zagospodarowania terenów zielonych na cele budowy obiektu rekreacyjno-sportowego obejmuje działki ewidencyjne nr 917, 69, 916, 70, 74 zlokalizowane na wysokości I Liceum Ogólnokształcącego im. Orkana. W odniesieniu do

kwestii finansowej, najważniejszym postanowieniem wstępnego porozumienia jest stanowisko, iż partycypacja w/w stron w udziale własnym budżetu przedsięwzięcia wyniesie po 50 % kosztów inwestycji pomniejszonych o dofinansowanie.

Obiekt sportowo-rekreacyjny posiada zaplanowany węzeł komunikacyjny, który został przewidziany od strony ulicy Orkana. W ramach miejsc parkingowych zaplanowanych jest 48 stanowisk dla pojazdów osobowych kibiców, 12 miejsc parkingowych dla sportowców i personelu oraz 3 stanowiska dla autobusów.

Przy wjeździe na parking zostaną zlokalizowane 3 obiekty administracyjno-socjalne:

Budynek A obejmować będzie pomieszczenia personelu, gabinet lekarski oraz 2 pomieszczenia administracji.

Budynek B to 2 szatnie z węzłem sanitarnym dla 20 zawodników każda oraz kolejne 2 szatnie z węzłem sanitarnym dla 20 zawodników JUNIOR.

Budynek C to węzeł sanitarny dla kibiców, pomieszczenie techniczne, magazyn podręczny, pomieszczenie sędziów oraz szatnia z węzłem sanitarnym dla sędziów.



Łącznie trybuny stadionu planowane są na 1120 miejsc, z czego 960 miejsc to trybuny ogólnodostępne, a 160 miejsc zarezerwowanych będzie dla sportowców (po 80 miejsc na dłuższych bokach stadionu).



Główny stadion obejmować będzie:

- boisko piłkarskie (wymiar boiska: 60×100)
- 6-torowa bieżnia okrężna z krawężnikiem wewnętrznym o wymiarach 400m (z odcinkiem 100 metrowym)
- koło do rzutu dyskiem i młotem z klatką
- rzutnia do pchnięcia kulą
- skocznia do skoku w dal oraz trójskoku 1 stronna z podwójnym rozbiegiem (rozbieg 53 metry)
- skocznia do skoku wwyż (rozbieg 15m)
- skocznia do skoku o tyczce (rozbieg 40 m)

Wszystkie obiekty sportowe będą posiadały oświetlenie spełniające najwyższe normy w zakresie możliwości organizacji imprez sportowych.

Obiekt rekreacyjno-sportowy obejmować będzie również dwa korty tenisowe oraz boisko do koszykówki. Przy tych obiektach zlokalizowane również będą trybuny dla 160 osób.

Przy kompleksie boisk do tenisa ziemnego oraz koszykówki zlokalizowany będzie budynek socjalny obejmujący szatnię męską oraz damską z węzłem sanitarnym oraz magazyn podręczny do obsługi kortów. Bieżnia 6 torowa oraz pozostałe obiekty

lekkoatletyczne będą posiadały nawierzchnię syntetyczną z certyfikatem IAAF.



Stadion będzie miał charakter obiektu wykorzystywanego do organizacji imprez zarówno miejskich jak i powiatowych. Celem podjętej współpracy jest również organizacja imprez o charakterze ogólnopolskim, które stanowiąc będą jednocześnie promocję Miasta Limanowa oraz Powiatu Limanowskiego.

Umów wizytę w urzędzie skarbowym

Umówienie wizyty pozwala szybko i komfortowo załatwić sprawy w urzędzie skarbowym. Bez kolejek i z zachowaniem środków bezpieczeństwa.

W celu umówienia wizyty należy:

1. wybrać właściwy urząd i sprawę, którą chce się załatwić
2. wybrać datę i godzinę wizyty
3. podać swoje dane
4. potwierdzenie terminu wizyty będzie przesłane na podany adres e-mail
5. w umówionym terminie należy przyjść do urzędu. Konkretnie stanowisko/pokój jest wskazane w potwierdzeniu wizyty

Ważne: przez formularz online można umówić wizytę, której termin przypada w ciągu najbliższych 14 dni. Nie ma potrzeby umawiania wizyty w urzędzie, aby zostawić dokument w urnie (bez potwierdzenia odbioru). Jeżeli chce się wyjaśnić wątpliwości dotyczące złożonego dokumentu – wtedy należy umówić wizytę.

Wizytę w urzędzie można także umówić telefonicznie – dzwoniąc do urzędu skarbowego: [wykaz telefonów](#).

Więcej szczegółów [tutaj](#).

e-Urząd Skarbowy

e-Urząd Skarbowy umożliwia załatwienie wielu spraw online – bez wychodzenia z domu, na dowolnym urządzeniu, 24/7.

e-Urząd Skarbowy zawiera m.in.: e-PIT (czyli zeznanie podatkowe PIT-28, PIT-36, PIT-37 lub PIT-38), wykaz mandatów karnych, numer mikrorachunku podatkowego (na który wpłaca się PIT, CIT i VAT) czy e-mikrofirmę (do generowania i wysyłania JPK).

[Szczegóły tutaj](#).