

Informacja LGD „Przyjazna Ziemia Limanowska”

Stowarzyszenie Lokalna Grupa Działania „Przyjazna Ziemia Limanowska” działająca na terenie gmin: Dobra, Jodłownik, Kamienica, Limanowa (gmina wiejska), Limanowa (gmina miejska), Laskowa, Łukowica, Słopnice i Tymbark informuje, iż perspektywa finansowa 2014-2020 zbliża się do końca.

W związku z powyższym Stowarzyszenie Lokalna Grupa Działania „Przyjazna Ziemia Limanowska” udostępniła link do umieszczonego na stronie www LGD aktualnego *Harmonogramu planowanych naborów wniosków o udzielenie wsparcia na wdrażanie operacji w ramach strategii rozwoju lokalnego kierowanego przez społeczność na rok 2021.*

www.lgdlimanowa.eu/pl/61/harmonogram-naboru

Wszystkich Beneficjentów zainteresowanych składaniem wniosków o przyznanie pomocy na operacje w ramach poddziałania „Wsparcie na wdrażanie operacji w ramach strategii rozwoju lokalnego kierowanego przez społeczność”, objętego Programem Rozwoju Obszarów Wiejskich na lata 2014-2020 z udziałem środków Europejskiego Funduszu Rolnego na rzecz Rozwoju Obszarów Wiejskich prosimy o zapoznanie się z *Harmonogramem planowanych naborów wniosków* o którym mowa powyżej. W przypadku otrzymania przez Lokalną Grupę Działania dodatkowych środków z zewnątrz *Harmonogramem planowanych naborów wniosków* będzie na bieżąco aktualizowany.

Ostrzeżenie meteorologiczne –

uwaga silny wiatr!

Wojewódzkie Centrum Zarządzania Kryzysowego wystosowało ostrzeżenie dla powiatów województwa małopolskiego dotyczące prawdopodobieństwa wystąpienia silnego wiatru. Prognozuje się wiatr o średniej prędkości od 30 km/h do 40 km/h, lokalnie do 50 km/h w porywach do 80 km/h, z południa i południowego zachodu.

Ostrzeżenie jest ważne dla powiatu limanowskiego od godz.14:00 dnia 11.03.2021 r. do godz.23.00 dnia 11.03.2021r. Prawdopodobieństwo zdarzenia wynosi 80%.

„Kolorowy Świat Zentangli”. Wystawa prac Izabeli Podgórnnej w Powiatowym Centrum Informacji Turystycznej w Limanowej.

Powiatowe Centrum Informacji Turystycznej zaprasza do zwiedzania nowej wystawy pn. „Kolorowy Świat Zentangli”!

Zentangle jest ciekawą techniką malarską łączącą sztukę plastyczną (rysunek) z technikami medytacji dalekiego wschodu. Nazwa tego stylu stworzonego i rozpropagowanego przez amerykańskich artystów Marię Thomas i Ricka Robertsa, wywodzi się z połączenia słów „zen”, oznaczającego medytację i „tangle”, czyli „płatana”, „gmatwanina”.

Efektowne a jednocześnie eleganckie zentagle przyciągają

wzrok, tworząc niepowtarzalny nastrój.

Kolekcję zentangli autorstwa lokalnej twórczyni pani Izabeli Podgórną od dziś można podziwiać w mini galerii limanowskiego PCIT na limanowskim rynku.

Izabela Podgórna – nie posiada formalnego wykształcenia plastycznego, jednak już od najmłodszych lat przejawiała zainteresowanie plastyką. Przełomowym momentem w jej życiu był kontakt z nieżyjącą już Danutą Maryjowską – artystką, absolwentką Akademii Sztuk Pięknych w Krakowie, która przekazała jej cenne wskazówki i ugruntowała zdolności plastyczne. Z upływem czasu wkładała w swoje starania coraz więcej wyobraźni, dzięki czemu jej prace stawały się coraz „dojrzalsze” i znalazły swoich nabywców: w Wiedniu, Sztokholmie, Oslo, Nowym Yorku i Serbii. Posiada również inne zdolności manualne: rzeźbi i haftuje. Jej prace przedstawiają: krajobrazy, martwą naturę, kwiaty, zabytki architektury i portrety. Szczególne miejsce zajmują wizerunki papieża Jana Pawła II. Ulubionym narzędziem pracy Izabeli jest ołówek oraz pastele.

Wystawa, którą można zwiedzać indywidualnie potrwa do 31 marca br.

Zapraszamy!



Powiat
Limanowski

Zapraszamy na

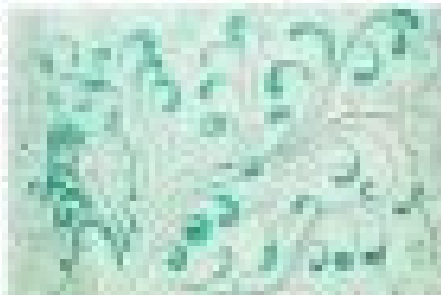

wystawę prac
Izabeli Podgórnej
pt. „**Kolorowy Świat Zentangle**”

w Powiatowym Centrum Informacji
Turystycznej w Limanowej
Rynek 25, /Buzodrom/



Wystawa będzie prezentowana od 10 do 31 marca 2021 r.

12 marca 2021 r. XVI Sesja Rady Powiatu Limanowskiego

**Porządek XVI Sesji
Rady Powiatu Limanowskiego
w dniu 12 marca 2021 r.**

Początek obrad: godzina 11⁰⁰

1. Otwarcie sesji.
 2. Wnioski do porządku obrad.
 3. Przyjęcie protokołu z XV sesji Rady Powiatu Limanowskiego.
 4. Wystąpienia zaproszonych gości.
- zapytania radnych;
- odpowiedzi.
5. Informacja o interpelacjach i zapytaniach Radnych.
 6. Wnioski i oświadczenia Radnych.
 7. Zapoznanie się z korespondencją oraz sprawami bieżącymi.
 8. Sprawozdanie Starosty Limanowskiego z pracy Zarządu

Powiatu w okresie pomiędzy sesjami.

9. Podjęcie uchwały w sprawie zmian w Wieloletniej Prognozie Finansowej Powiatu Limanowskiego.
10. Podjęcie uchwały w sprawie zmian w budżecie na 2021 r.
11. Zapoznanie się ze sprawozdaniem Zarządu Powiatu Limanowskiego z dokonanych umorzeń wierzytelności jednostek organizacyjnych Powiatu Limanowskiego oraz ulg udzielonych w 2020 r.
12. Podjęcie uchwały w sprawie udzielenia pomocy finansowej dla Miasta Mszana Dolna.
13. Podjęcie uchwały w sprawie udzielenia dotacji celowych na prace konserwatorskie, restauratorskie lub roboty budowlane przy zabytkach wpisanych do rejestru zabytków położonych na obszarze Powiatu Limanowskiego, na podstawie wniosków złożonych w roku 2020.
14. Podjęcie uchwały w sprawie zatwierdzenia planu kontroli Komisji Rewizyjnej Rady Powiatu Limanowskiego na rok 2021.
15. Podjęcie uchwały w sprawie zmiany powiatowego programu wspierania edukacji młodzieży uzdolnionej.
16. Podjęcie uchwały w sprawie zmiany Uchwały Nr XII/120/16 Rady Powiatu Limanowskiego z dnia 6 kwietnia 2016 r. w sprawie określenia przystanków komunikacyjnych, których właścicielem lub zarządzającym jest Powiat Limanowski, udostępnionych dla operatorów i przewoźników oraz warunków i zasad korzystania z tych przystanków.
17. Podjęcie uchwały w sprawie określenia zadań i przeznaczenia środków Państwowego Funduszu Rehabilitacji Osób Niepełnosprawnych na rehabilitację zawodową i społeczną osób niepełnosprawnych.
18. Podjęcie uchwały w sprawie przyjęcia „Lokalnego Programu Pomocy Społecznej Powiatu Limanowskiego na rok 2021”.

PRZERWA W OBRADACH

19. Zapoznanie się z informacją o działalności Lokalnej Organizacji Turystycznej Powiatu Limanowskiego.

20. Zapoznanie się z informacją Komendanta Powiatowego PSP o stanie bezpieczeństwa powiatu w zakresie ochrony przeciwpożarowej.
 21. Zapoznanie się ze sprawozdaniem z wysokości średnich wynagrodzeń nauczycieli za rok 2020.
 22. Zapoznanie się ze sprawozdaniem z realizacji Roczno Programu współpracy Powiatu Limanowskiego z organizacjami pozarządowymi oraz innymi podmiotami prowadzącymi działalność pożytku publicznego za rok 2020.
 23. Zapoznanie się ze sprawozdaniem Dyrektora Powiatowego Centrum Pomocy Rodzinie w Limanowej z realizowanych Programów oraz Strategii Rozwiązywania Problemów Społecznych w 2020 r.
 24. Zapoznanie się ze sprawozdaniem Dyrektora Powiatowego Centrum Pomocy Rodzinie w Limanowej z realizacji zadań z zakresu pomocy społecznej i przedstawienie oceny zasobów pomocy społecznej za 2020 r.
 25. Zakończenie obrad XVI Sesji Rady Powiatu Limanowskiego.
-

Ostrzeżenie meteorologiczne – uwaga oblodzenie!

Biuro Prognoz Meteorologicznych w Krakowie wystosowało ostrzeżenie dla powiatów województwa małopolskiego dotyczące prawdopodobieństwa wystąpienia oblodzenia.

Prognozuje się zamarzanie mokrej nawierzchni dróg i chodników po opadach mokrego śniegu powodujące ich oblodzenie. Temperatura minimalna około -6°C , temperatura minimalna gruntu około -7°C . Ostrzeżenie jest ważne dla powiatu limanowskiego od godz.17:00 dnia 08.03.2021 r. do godz.10.00 dnia 09.03.2021r. Prawdopodobieństwo zdarzenia wynosi 80%.

Życzenia z okazji Dnia Kobiet

8 marca szczególnie ciepłe życzenia kierujemy do wszystkich Pań z okazji Dnia Kobiet.

Wszystkim Kobietom, a zwłaszcza Mieszkankom Powiatu Limanowskiego, życzymy wiele radości, zdrowia oraz spełnienia marzeń.

Doceniamy i podziwiamy kobiety obecne w naszym życiu i w naszych społecznościach, za ich siłę, piękno oraz pasję którą potrafią inspirować innych.

Niech dzisiejszy dzień przypomina nam zawsze, że każda z Was, drogie Panie, jest wyjątkowa. Wszystkiego najlepszego!

Zarząd i Rada Powiatu Limanowskiego

Podsumowano XXIII Plebiscyt na Najpopularniejszego piłkarza i trenera Ziemi Limanowskiej

6 marca w sali konferencyjnej Starostwa Powiatowego w Limanowej odbyło się uroczyste podsumowanie XXIII Plebiscytu na najpopularniejszego piłkarza i trenera Ziemi Limanowskiej 2020.

Uroczystą galę prowadził Dawid Jasica / Członek Zarządu Podokręgu Piłki Nożnej/. Honorowy patronat nad plebiscytem objął starosta limanowski Mieczysław Uryga.

Organizatorem podsumowania był Zarząd Podokręgu Piłki Nożnej z prezesem Stanisławem Strugiem na czele. Wśród zaproszonych gości obecni byli: Mieczysław Uryga – Starosta Limanowski, Wiesław Janczyk – Poseł na Sejm RP, Zbigniew Lach Wiceprezes Małopolskiego Związku Piłki Nożnej, Władysław Bieda – Burmistrz Miasta Limanowa, Anna Pękała – Burmistrz Miasta Mszana Dolna, Benedykt Węgrzyn – Wójt Gminy Dobra Jan Skrzekut – Wójt Gminy Limanowa, Piotr Stach – Wójt Gminy Laskowa, Bogdan Łuczowski – Wójt Gminy Łukowica, Paweł Ptaszek – Wójt Gminy Tymbark, Adam Sołtys – Wójt Gminy Słopnice, Rafał Rusnak – Wójt Gminy Niedźwiedź, Katarzyna Szybiak – Z-ca Wójta Gminy Mszana Dolna, Jarosław Augustyniak – Sekretarz Gminy Kamienica, Stanisław Strug – Członek Zarządu MZPN Prezes Podokręgu Piłki Nożnej Limanowa. Udział wzięli również członkowie Prezydium Zarządu Podokręgu Piłki Nożnej, Prezesi Klubów Sportowych, oraz laureaci plebiscytu: trenerzy, piłkarze, działacze.

Nagrodzeni w poszczególnych kategoriach.:

- Najpopularniejszy trener IV ligi:
 1. Wojciech TAJDUŚ /KS" Sokół" Słopnice/
- Najpopularniejszy trener Klasy Okręgowej:
 1. Jakub STACH /AKS Ujanowice/
- Najpopularniejszy trener Klasy „A”:
 - 1, Karol DZIADOŃ / LKS" Dobrzanka"/
- Najpopularniejszy trener Klasy „B”:
 1. Maciej POTACZEK / KS" Ostra" Olszówka – Raba Niżna/

Najpopularniejszy trener drużyn młodzieżowych:

1. Wojciech DZIADOŃ /LKS" Dobrzanka"/
2. Filip KRZYŻAK /AKS Ujanowice/
3. Dawid SUŁKOWSKI /LKS" Mordarka"/

Najpopularniejszy piłkarz IV ligi:

1. Patryk NOWAK /KS" Sokół" Słopnice/
2. Karol MUS /MKS" Limanovia"/
3. Artur MATRAS /KS" Sokół" Słopnice/

Najpopularniejszy piłkarz Klasy Okręgowej:

- 1, Dawid FIRLEJ /AKS Ujanowice/
2. Jakub SZEWCZYK /LKS" Wierchy" Pasierbiec/
3. Jakub WACŁAWIK /KS" Turbacz" Mszana Dolna/

Najpopularniejszy piłkarz Klasy „A”:

1. Konrad WĘGLARZ /LKS" Dobrzanka"/
2. Jarosław BOCHENEK /LKS" Mordarka"/
3. Marek ŚLAZYK /KS" Sokół" Słopnice/

Najpopularniejszy piłkarz Klasy „B”:

1. Marcin ŻUREK / KS" Ostra" Olszówka – Raba Niżna/
2. Tomasz POTACZEK / KS" Ostra" Olszówka – Raba Niżna/
3. Kamil TOKARCZYK /LKS" Uran" Łukowica/

Kategoria „Odkrycie roku „ – talenty piłkarskie Ziemi Limanowskiej:

Marek MROŻEK /MKS"Limania/FCB Escola-Varsovia/

Jan URBAŃSKI /KS"Sokół" Słupnice/

Witold MROŻEK /MKS"Limania"/

Przemysław GOŁĄB /MKS"Limania"/

Grzegorz GRÓŃ /MUKS"Hałny" Kamienica/MKS"Limania"/

Nikodem BEDNARCZYK /KS"Sokół" Słupnice/

Michał BOLSEGA /KS"Sokół" Słupnice/ KS"Cracovia" Kraków/

Maria KRZYSZTOFIAK /LKS"Uran" Łukowica/

Michał KĘSKA /LKS"Płomień" Limanowa/KS"Cracovia" Kraków/

Uchwałą Prezydium Zarządu Podokręgu Piłki Nożnej w Limanowej z dnia 12 lutego 2021r.

1.Nadano Tytuł „Działacza roku 2020 dla:

Antoniego SKIRLIŃSKIEGO – Prezesa KS"Krokus" Przyszowa

2.Za wybitne Zasługi na rzecz rozwoju i popularyzacji piłki nożnej na terenie Ziemi Limanowskiej przyznano wyróżnienia dla:

Adrian CEBULA Prezes Stowarzyszenia „Budujemy Sukces” Poręba Wielka,

Piotr MIKOŁAJCZYK Wiceprezes LKS"Zalesianka" Zalesie,

Franciszek MRÓZEK Prezes KS"Harnaś" Tymbark,

Grzegorz MUCHA Prezes „LKS"Wierchy" Pasierbiec,

Mariusz TOKARCZYK Prezes LKS „Uran" Łukowica,

red. Jacek BUGAJSKI Limanowski Portal Informacyjny Limanowa.in

Ostrzeżenie meteorologiczne – uwaga oblodzenie!

Wojewódzkie Centrum Zarządzania Kryzysowego wystosowało ostrzeżenie dla powiatów województwa małopolskiego dotyczące prawdopodobieństwa wystąpienia oblodzenia. Prognozuje się zamarzanie mokrej nawierzchni dróg i chodników po opadach mokrego śniegu. Temperatura minimalna około -5°C, temperatura minimalna gruntu około – 6 °C. P

Ostrzeżenie jest ważne dla powiatu limanowskiego od godz.16:30 dnia 05.03.2021 r. do godz.09.00 dnia 06.03.2021r. Prawdopodobieństwo zdarzenia wynosi 80%.

Informacja o aktualnej sytuacji na lokalnym rynku pracy

W dniu 28 lutego 2021 r. w ewidencji osób bezrobotnych figurowało 4690 osób.

W stosunku do stycznia 2021 r. liczba ta wzrosła o 31 osób, natomiast w porównaniu do lutego ubiegłego roku była wyższa o 676 osób. Większość osób bezrobotnych (88,8%) stanowiły osoby poprzednio pracujące. Osoby zwolnione z przyczyn zakładu pracy to 7,8% zarejestrowanych, 158 osób bezrobotnych posiadało orzeczenie o stopniu niepełnosprawności, 893 to osoby bezrobotne zarejestrowane po raz pierwszy.

Zdecydowaną większość wśród zarejestrowanych osób bezrobotnych

(86,2%) stanowią osoby w szczególnej sytuacji na rynku pracy. Do tej kategorii zaliczamy osoby m.in.:

- do 30 r.ż. – 1792 osoby,
- powyżej 50 r.ż. – 886 osób,
- posiadające co najmniej jedno dziecko do 6 r.ż. – 1213 osób,
- niepełnosprawne – 158 osób,
- posiadające co najmniej jedno dziecko niepełnosprawne do 18 r.ż. – 6 osób,
- długotrwale bezrobotne – 2094

Tych ostatnich (pozostających w ewidencji osób bezrobotnych powyżej 12 miesięcy w okresie ostatnich dwóch lat) jest najwięcej, stanowią 44,6% ogółu zarejestrowanych. W pierwszej kolejności Urząd kieruje wsparcie właśnie do w/w grup osób bezrobotnych.

Z ogólnej liczby bezrobotnych prawo do zasiłku posiada jedynie 15,1% osób.

Stopa bezrobocia na dzień 31 stycznia 2021 r. – według ostatnich danych GUS wyniosła:

- w kraju 6,5% (wzrost o 0,3% w stosunku do grudnia 2020 r) .
- w województwie małopolskim 5,6% (wzrost o 0,3% w stosunku do miesiąca poprzedniego)
- w powiecie limanowskim 8,1% (wzrost o 0,4% w stosunku do grudnia 2020 r).

▪ Rejestracja i wyłączenia z ewidencji bezrobotnych

W lutym br. zarejestrowano i zgłoszono do ubezpieczenia zdrowotnego 525 osób tj. o 36 mniej niż w miesiącu poprzednim, z czego 86,3% to bezrobotni rejestrujący się po

raz kolejny.

W omawianym okresie z ewidencji osób bezrobotnych wyłączono w sumie 494 osoby (o 186 więcej niż przed miesiącem). Podobnie jak w miesiącach poprzednich najczęstszą przyczyną wyłączenia było podjęcie pracy (287 osób). Warto zwrócić uwagę, że 81,2% to podjęcia pracy niesubsydiowanej tj. niewspieranej środkami Funduszu Pracy.

Prace subsydiowane środkami Funduszu Pracy w lutym b.r. podjęły **54** osoby, w tym:

- prace interwencyjne – 37 osób,
 - roboty publiczne – 1 osoba,
 - podjęcie działalności gospodarczej – 1 osoba,
 - refundacja kosztów zatrudnienia bezrobotnego – 4 osoby,
 - w ramach bonu na zasiedlenie – 6 osób,
 - w ramach bonu zatrudnieniowego – **1 osoba**,
 - dofinansowanie wynagrodzenia za zatrudnienie skierowanego bezrobotnego powyżej 50 roku życia – 4 osoby.
- Ponadto na szkolenia skierowano 52 osoby, a na staż 42 osoby.

Spośród osób bezrobotnych wyłączonych z ewidencji: 1 osoba odmówiła bez uzasadnionej przyczyny przyjęcia propozycji odpowiedniej pracy, 41 osób nie potwierdziło gotowości do podjęcia pracy, 42 osoby dobrowolnie zrezygnowały ze statusu bezrobotnego, 4 osoby osiągnęły wiek emerytalny, 3 osoby nabyła uprawnienia emerytalne lub rentowe, 1 osoby nabyła prawa do świadczenia przedemerytalnego, 1 podjęła naukę, 20 osób zostało pozbawionych statusu z innych powodów.

- 0 oferty pracy

W lutym b.r. pracodawcy zgłosili w ramach ofert 305 wolnych miejsc pracy i aktywizacji zawodowej, 5 dotyczyło osób z orzeczoną niepełnosprawnością.

▪ Aktywne formy przeciwdziałaniu bezrobociu

W 2021 roku z aktywnych form przeciwdziałania bezrobociu /dofinansowanych ze środków Funduszu Pracy/ skorzystały łącznie 156 osób bezrobotnych, w tym skierowano do pracy:

- 38 osób w ramach prac interwencyjnych,
- 1 osobę w ramach podjęcia działalności gospodarczej
- 8 osób w ramach refundacji kosztów wyposażenia stanowiska pracy,
- 4 osoby w ramach dofinansowania wynagrodzenia za zatrudnienie skierowanego bezrobotnego powyżej 50 r. życia,
- 1 osobę w ramach bonu zatrudnieniowego,
- 1 osobę w ramach robót publicznych,
- 6 osób poza miejscem zamieszkania w ramach bonu na zasiedlenie,

Ponadto skierowano:

- 45 osób na staż,
- 52 osoby na szkolenia zawodowe.

WSPARCIE UDZIELONE PRZEDSIĘBIORCOM W RAMACH TZW. TARCZY ANTYKRYZYSOWEJ COVID-19 – stan na 28.02.2021 r.

1. LICZBA PODPISANYCH UMÓW O POŻYCZKĘ: 6 360 NA ŁĄCZNA KWOTĘ : 31 698 501,46 zł
2. LICZBA PODPISANYCH UMÓW O DOFINANSOWANIE DO WYNAGRODZEŃ: 705 NA ŁĄCZNĄ KWOTĘ: 15 803 191,83 zł

3. LICZBA PODPISANYCH UMÓW O DOFINANSOWANIE DLA PRZEDSIĘBIORCY NIEZATRUDNIAJĄCEGO PRACOWNIKÓW: 1394 NA ŁĄCZNĄ KWOTĘ: 7 898 120,00 zł
4. LICZBA PODPISANYCH UMÓW O DOFINANSOWANIE DLA ORGANIZACJI POZARZĄDOWYCH: 10 NA ŁĄCZNĄ KWOTĘ: 142 087,85 zł
5. LICZBA PODPISANYCH UMÓW O UDZIELENIE JEDNORAZOWO DOTACJI NA POKRYCIE BIEŻĄCYCH KOSZTÓW PROWADZENIA DZIAŁALNOŚCI DLA MIKRO I MAŁYCH PRZEDSIĘBIORSTW: 242 NA ŁĄCZNĄ KWOTĘ: 1 210 000,00 zł

**ŁĄCZNA KWOTA UDZIELONEGO WSPARCIA W RAMACH TARCZY :
56 751 901,14 zł**

#MaskujSię. Kampania społeczna w trosce o wspólne bezpieczeństwo

Od momentu wybuchu epidemii koronawirusa, która gwałtownie zmieniła naszą rzeczywistość, minął już rok, ale walka z niewidzialnym wrogiem ciągle trwa. Liczba osób, które muszą zmierzyć się z COVID-19 w ostatnim czasie niebezpiecznie wzrosła. Eksperci nie mają wątpliwości, że klucz do ograniczenia kolejnej fali zachorowań leży w rękach każdego z nas. Dopóki wszyscy nie zostaniemy zaszczepieni preparatami chroniącymi przed koronawirusem, w ograniczeniu epidemii może pomóc jedynie rygorystyczne przestrzeganie podstawowych zasad sanitarnych.

O ich wadze Narodowy Fundusz Zdrowia przypomina w kampanii społecznej #MaskujSię. W ramach niej powstał specjalny film

informacyjny, w którym NFZ apeluje: dokładnie myj lub dezynfekuj ręce, zachowaj bezpieczną odległość – minimum 1,5 metra – od innych osób, noś maskę szczelnie zasłaniającą usta i nos.

<https://powiat.limanowski.pl/wp-content/uploads/2021/03/DDM-spot-30-migowy-napisy-z-dzwiekiem.mp4>