Skorzystaj z nieodpłatnej pomocy prawnej

Osoby w trudnej sytuacji mogą znaleźć nieodpłatną, profesjonalną pomoc w jednym z 1500 punktów w całej Polsce.

Kto może otrzymać pomoc?

- Każda osoba w trudnej sytuacji życiowej w każdej życiowej sprawie, w tym między innymi w sprawach majątkowych,
  socjalnych, mieszkaniowych, konsumenckich, rodzinnych, czy pracowniczych;
- Osoby samozatrudnione – osoby prowadzące jednoosobową działalność gospodarczą (niezatrudniające pracowników przez minimum 12 miesięcy) mogą liczyć na pomoc również z wnioskami do ZUS, Urzędu Skarbowego, Urzędu Pracy.

Co otrzymasz zgłaszając się do punktu?

- Profesjonalną pomoc prawnika, wykwalifikowanego doradcy, mediatora;
- Informację o twoich prawach i obowiązkach w danej sytuacji;
- Wskazanie sposobu rozwiązania twojego problemu prawnego;
- Pomoc w sporządzeniu pism i wniosków

Gdzie szukać pomocy?

- Przez internet: na stronie www.np.ms.gov.pl;
- Przez telefon: numer telefonu najbliższego punktu pomocy znajdziesz na stronie internetowej twojej gminy lub starostwa powiatowego.

Bezpłatna pomoc jest skierowana do osób, które nie są w stanie ponieść kosztów pomocy odpłatnej.

Więcej informacji związanych z nieodpłatną pomocą prawną w

Powiecie Limanowskim znajduje się w zakładce pomoc prawna.

UMARZANIE POŻYCZEK. Ważne informacje !!!

Powiatowy Urząd Pracy w Limanowej informuje, że mikroprzedsiębiorcy, którzy otrzymali jednorazowo **pożyczkę na pokrycie bieżących potrzeb prowadzenia działalności gospodarczej** na podstawie art. 15zzd ustawy z dnia 2 marca 2020r. o szczególnych rozwiązaniach związanych z zapobieganiem, przeciwdziałaniem i zwalczaniem COVID-19, innych chorób zakaźnych oraz wywołanych nimi sytuacji kryzysowych (Dz.U. 2020, poz. 374 z późn.zm.) **nie muszą składać wniosków o jej umorzenie.**

Pożyczka wraz z odsetkami podlegać będzie **umorzeniu z urzędu**, pod warunkiem prowadzenia przez mikroprzedsiębiorcę działalności gospodarczej przez okres 3 miesięcy od dnia jej udzielenia. Fakt ten sprawdzany będzie na podstawie wpisu w CEIDG lub w KRS.

Konkurs „Z Obiektywem przez Powiat”

Szanowni Państwo,

Zapraszamy do udziału w kolejnej czyli VIII edycji powiatowego konkursu „Z Obiektywem przez Powiat”. Hasło tegorocznej edycji zaczerpnięte jest z twórczości Władysława Orkana: „Jest świat, co zachwyt budzi”.

W tym roku konkurs po raz pierwszy będzie miał formę online. Ta forma z jednej strony z pewnością dotrze do większej liczby amatorów fotografii i będzie miała większy odbiór, z drugiej strony jest próbą dostosowania się do niepewnej rzeczywistości, gdzie większość wydarzeń kulturalnych organizowanych jest w formie online.

Kolejną innowacją wprowadzoną w tej edycji jest nowa kategoria: film krótkometrażowy. Prace można składać w kat.: Zdjęcia – PEJZAŻ I CZŁOWIEK oraz FILM KRÓTKOMETRAŻOWY.

W konkursie mogą brać udział osoby, które ukończyły 15 lat. Nie ma górnej granicy wieku.

Regulamin i karta zgłoszeniowa zamieszczone są na stronie internetowej limanowskiej biblioteki (www.mbp.limanowa.pl), Starostwa Powiatowego (www.powiat.limanowski.pl) oraz Miejskiej Biblioteki w Mszanie Dolnej (biblioteka.mszana-dolna.pl/). Prace należy nadsyłać w nieprzekraczalnym terminie do **30 września 2020 r.** na adres mailowy: **konkursfotograficzny@mbp.limanowa.pl** z dopiskiem **Konkurs „Z Obiektywem przez Powiat”.**

Organizatorzy:

Starostwo Powiatowe w Limanowej

Miejska Biblioteka Publiczna w Limanowej

Miejska Biblioteka w Mszanie Dolnej

Patronat honorowy:

Starosta Limanowski

Więcej informacji można uzyskać pod nr tel. 18 3372140 lub mailowo: **konkursfotograficzny@mbp.limanowa.pl**

Regulamin konkursu :

https://powiat.limanowski.pl/wp-content/uploads/2020/07/Regulamin.doc

"Jest świat, co zachwyt budzi"
Wł. Orkan

VIII POWIATOWY KONKURS FILMOWO - FOTOGRAFICZNY

„Z Obiektywem przez Powiat"

Edycja online

fot. Łukasz Wojtas

fot. Paweł Trystuła

fot. Marcin Gądek

fot. Maciej Sułkowski

PRACE KONKURSOWE WRAZ Z FORMULARZAMI NALEŻY PRZESŁAĆ DROGĄ **E-MAILOWĄ**

W TERMINIE DO

30 września 2020 r.

NA ADRES: konkursfotograficzny@mbp.limanowa.pl

Dla wszystkich uczestników Konkursu, zostanie zorganizowane webinarium tematycznie związane z konkursem.

Regulamin wraz z załącznikami dostępny jest na stronach internetowych Organizatorów

Patronat honorowy:

Starosta Limanowski
Mieczysław Uryga

Organizatorzy:

Starostwo Powiatowe w Limanowej
WWW.POWIAT.LIMANOWSKI.PL

MBP w Limanowej
WWW.MBP.LIMANOWA.PL

Miejska Biblioteka w Mszanie Dolnej
WWW.BIBLIOTEKA.MSZANA-DOLNA.PL

Od 2 lipca w Policji będą obowiązywać wyłącznie nowe numery telefonów

Od 2 lipca 2020 roku zmieni się sposób wybierania numerów telefonów do jednostek Policji w całym kraju. Aby zadzwonić do Komendy Powiatowej Policji w Limanowej oraz jednostek podległych, zamiast numeru kierunkowego „18” będzie trzeba wybrać wyróżnik MSWiA „47”. Kolejnymi cyframi będą „83”.

Zmiany numerów telefonów dotyczą jednostek Policji w całym kraju. Efektem uruchomienia wyróżnika będzie kompleksowa zmiana sposobu wybierania oraz kierowania połączeń dla stacjonarnych telefonów resortowych, w tym Policji przez obywateli, jak również policjantów i pracowników Policji.

Numery telefonów do KPP w Limanowej i jednostek podległych:

Nazwa Komendy	**Obecny numer telefonu służb dyżurnych jednostki Policji osiągalny z sieci publicznych krajowych**	**Docelowy numer telefonu służb dyżurnych jednostki Policji osiągalny z sieci publicznych krajowych**	**Obecny numer telefonu służb dyżurnych jednostki Policji osiągalny przez abonentów z sieci publicznych międzynarodowych**	**Docelowy numer telefonu służb dyżurnych jednostki Policji osiągalny przez abonentów z sieci publicznych międzynarodowych**

KPP Limanowa	18 33 79 400	47 83 45 400	48 18 33 79 400	48 47 83 45 400
KP Mszana Dolna	18 33 19 069	47 83 45 650	48 18 33 19 069	48 47 83 45 650
KP Tymbark	18 33 43 049	47 83 45 611	48 18 33 43 049	48 47 83 45 611
PP Jodłownik	18 33 79 580	47 83 45 800	48 18 33 79 580	48 47 83 45 800
PP Łukowica	18 33 50 007	47 83 45 750	48 18 33 50 007	48 47 83 45 750
PP Kamienica	18 33 23 007	47 83 45 700	48 18 33 23 007	48 47 83 45 700

Źródło: limanowa.policja.gov.pl

Małopolska Agencja Rozwoju

Regionalnego wprowadza pakiet płynnościowy dla małych i średnich przedsiębiorstw

Od 1 lipca, od godziny 9.00 Małopolska Agencja Rozwoju Regionalnego S.A. rozpoczyna przyjmowanie wniosków o unijne pożyczki płynnościowe dla MŚP na atrakcyjnych warunkach w ramach realizacji Małopolskiej Tarczy Antykryzysowej – Pakietu Płynności Finansowej. O wsparcie MARR Mogą się ubiegać małopolscy przedsiębiorcy poszkodowani w wyniku pandemii koronawirusa.

Nabór wniosków prowadzony przez MARR S.A. jest realizowany w ramach dwóch Funduszy Pożyczkowych:

• „Wsparcie ze środków EFRR i budżetu państwa dla MŚP działających na rynku powyżej 24 miesięcy". Dokumentacja pożyczkowa, w tym wniosek, biznes plan i inne załączniki, powinny być oparte na obowiązujących wzorach, które są dostępne na stronie: marr.pl/pozyczki-z-marr/pozyczka_msp_24_konsorcjum/
• „Pożyczka dla Start-Upów wsparcie ze środków EFRR i Budżetu Państwa". Dokumentacja pożyczkowa, w tym wniosek, biznes plan i inne załączniki, powinny być oparte na obowiązujących wzorach, które są dostępne na stronie: marr.pl/pozyczki-z-marr/start-up/

Informacje o pożyczce:

1. Wysokość pożyczki na cele płynnościowe nie może być niższa niż 10 tys. zł i przekroczyć kwoty 500 tys. zł.
2. Pożyczki udzielane mogą być MŚP, które na dzień 31 grudnia 2019 r. nie znajdowały się w trudnej sytuacji, a obecnie znajdują się w trudnej sytuacji w wyniku wystąpienia COVID-19, lub są nią zagrożone.
3. Pożyczka może być przeznaczona na wsparcie płynności MŚP z siedzibą lub oddziałem na terenie województwa małopolskiego,

w szczególności na:
– wynagrodzenia pracowników (w tym także składowe należne ZUS, US) oraz koszty personelu pracującego na terenie firmy, ale formalnie na liście płac podwykonawców,
– zobowiązania publiczno-prawne Pożyczkobiorcy,
– spłatę zobowiązań handlowych, pokrycie kosztów użytkowania infrastruktury itp.,
– zaopatrzenie w towary i surowce, półprodukty itp.,
– wydatki niezbędne do zapewnienia ciągłości działania Ostatecznego Odbiorcy i nieopłacone na dzień 1 lutego 2020 r.
4. Pożyczka nie może być udzielona na koszty, na które wnioskodawca otrzymał wsparcie z innych projektów.

Informacje praktyczne:

1. Wnioski przyjmowane będą w siedzibie MARR S.A. ul. Kordylewskiego 11, na parterze, w punkcie Front Office Departamentu Instrumentów Finansowych.
2. Przyjmowanie stron odbywać się będzie z zachowaniem obowiązujących zasad bezpieczeństwa obsługi stron w MARR S.A. Prosimy o używanie maseczek, dezynfekcję rąk w poczekalni na parterze budynku. Zasady dostępne są na stronie: www.marr.pl
3. Wnioski składane są osobiście tylko w formie papierowej.
4. Mając na uwadze zapewnienie dostępu jak największej grupie przedsiębiorców do instrumentu oraz dbając o jak najwyższą jakość zawodową i przejrzystość, przy zachowaniu obowiązujących wymagań epidemiologicznych, jedna osoba może złożyć maksymalnie dwa wnioski pożyczkowe dotyczące jednego przedsiębiorstwa.
5. W momencie kiedy wartość złożonych wniosków przekroczy 120% wolnej kwoty w ramach ww. Funduszy Pożyczkowych nabór wniosków zostanie zakończony.

Małopolska Tarcza Antykryzysowa została podzielona na trzy etapy. I etap buduje pakiet medyczny (190 mln zł), pakiet przedsiębiorczości (320,5 mln zł) i pakiet płynności finansowej (111 mln zł). II etap to pakiet społeczny (55,2 mln zł) i pakiet edukacyjny (35 mln zł). III etap to pakiet

rozwoju (279 mln zł). Obecnie trwa realizacja I etapu, uruchomiony został II etap i rozpoczęto pracę koncepcyjną nad pakietem rozwoju. W sumie na realizację działań w poszczególnych obszarach przeznaczono ok. 1 mld zł z Funduszy Europejskich oraz budżetów państwa i województwa.

źr: malopolska.pl

Nowe regulacje dotyczące wydarzeń artystycznych

Od 17 lipca wchodzą w życie nowe regulacje dotyczące wydarzeń artystycznych i rozrywkowych organizowanych w otwartej przestrzeni takich jak: koncerty. Będzie w nich mogło uczestniczyć więcej niż 150 osób. Warunkiem jest zachowanie dystansu społecznego. Taką możliwość daje rozporządzenie Rady Ministrów z 19.06.2020 r. w sprawie ustanowienia określonych ograniczeń, nakazów i zakazów w związku z wystąpieniem stanu epidemii.

od 20 czerwca także prowadzenie działalności twórczej związanej ze zbiorowymi formami kultury i rozrywki może być organizowane w pomieszczeniach, w tym w salach koncertowych, klubach muzycznych, halach widowiskowo-sportowych oraz na otwartym powietrzu – w amfiteatrach i muszlach koncertowych, a także na otwartych i półotwartych obiektach sportowych.

Poniżej znajdują się najważniejsze zasady i wytyczne dotyczące uczestnictwa w wydarzeniach kulturalnych i rozrywkowych:

1. kina, teatry, sale koncertowe, kluby muzyczne, hale widowiskowo-sportowe, amfiteatry i muszle koncertowe:
    - udostępnienie do 50% liczby miejsc na sali – rzędy

powinny być zajmowane naprzemiennie, z zachowaniem jednego wolnego miejsca między uczestnikami (w tzw. „szachownicę”);
- konieczność zakrywania ust i nosa przez uczestników wydarzenia;

2. obiekty sportowe na wolnym powietrzu, w tym stadiony (otwarte lub półotwarte, z miejscami siedzącymi lub bez):

- udostępnienie do 25% liczby miejsc na widowni – uczestnicy zajmują co czwarte miejsce, w rzędach naprzemiennie;
- w przypadku braku wyznaczonych miejsc na widowni należy zachować odległość 2 m pomiędzy widzami;
- konieczność zakrywania ust i nosa przez uczestników wydarzenia;

3. otwarta przestrzeń (imprezy plenerowe) – od 17 lipca br.

- zapewnienie co najmniej 5 m^2 na osobę;
- obowiązek zachowania 2-metrowej odległości pomiędzy uczestnikami;
- wyznaczenie znakami poziomymi miejsc dla publiczności uwzględniających zachowanie dystansu;
- konieczność zakrywania ust i nosa przez uczestników wydarzenia, chyba że zostanie zachowana odległość nie mniej niż 2 m od innych osób;
- wyraźne oddzielenie i oznaczenie terenu dla widowni (aby uniemożliwić mieszanie się publiczności z osobami postronnymi, np. spacerowiczami);

Uwaga! Obowiązek zachowania dystansu między uczestnikami nie dotyczy:

- osoby, która przyszła z dzieckiem poniżej 13. roku życia;

- osoby, która towarzyszy osobie z niepełnosprawnością lub osobie, która ze względu na stan zdrowia nie może poruszać się

samodzielnie;

- osób wspólnie zamieszkujących lub gospodarujących

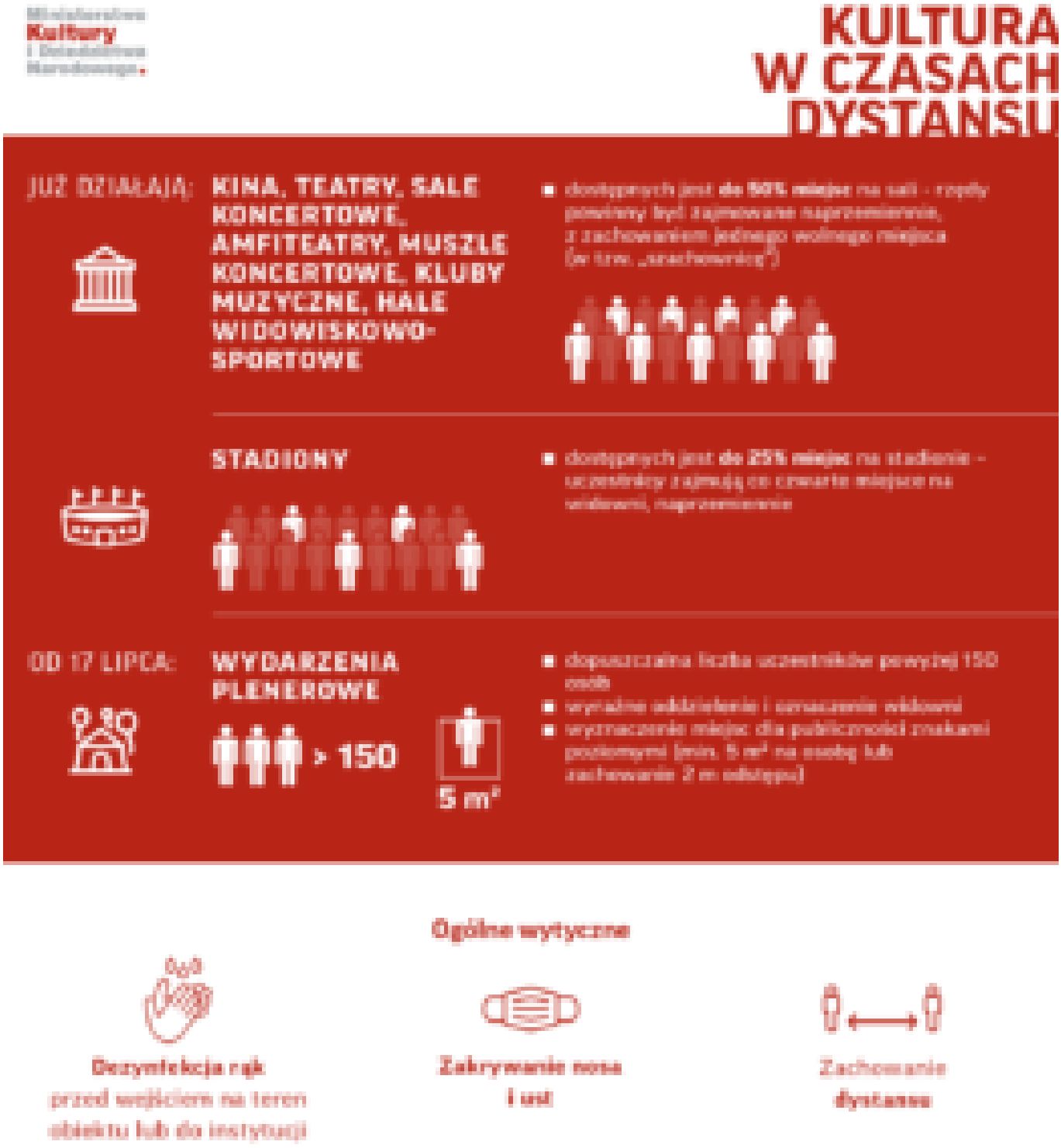

źr.: gov.pl

Koncert Chóru Canticum Iubilaeum w Limanowskiej Bazylice

29 czerwca w Bazylice Kolegiackiej w Limanowej chór mieszany Canticum Iubilaeum pod dyrekcją Marka Michalika wystąpił z koncertem „Totus Tuus” dedykowanym Ojcu Świętemu Janowi Pawłowi II w 100 rocznicę jego urodzin. Wydarzenie swoim patronatem objął m.in. Starosta Limanowski – Mieczysław Uryga.

Chórzyści w dzień Uroczystości Apostołów Piotra i Pawła o godz. 16:00 w limanowskiej Bazylice uświetnili mszę świętą swoim wykonaniem kompozycji Henryka Jana Botora „Missa Ioannis Pauli Secundi”. Po zakończeniu liturgii, o godzinie 17:00, również w bazylice Matki Boskiej Bolesnej w Limanowej, znany i wielokrotnie nagradzany w kraju oraz za granicą limanowski chór dał koncert pn. „Totus Tuus”.

Wspólnie z chórem wystąpili: Jadwiga Postrożna – solistka Opery Wrocławskiej, mezzosopran oraz Marcin Wasilewski – Kruk – kantor Kościoła Mariackiego w Krakowie, baryton.

fot.: Mateusz Franczyk

Absolutoryjna Sesja Rady Powiatu Limanowskiego

W piątek 26 czerwca 2020 r., w Starostwie Powiatowym w Limanowej, odbyła się XIII Sesja Rady Powiatu Limanowskiego. Radni zagłosowali za udzieleniem wotum zaufania i absolutorium dla Zarządu Powiatu.

Po przyjęciu protokołu z XII Sesji Rady Powiatu, Starosta Limanowski Mieczysław Uryga przedstawił sprawozdanie z pracy Zarządu w okresie pomiędzy sesjami.

Jednym z pierwszych punktów obrad było rozpatrzenie Raportu o stanie Powiatu Limanowskiego za 2019 r. Kierownicy i dyrektorzy wydziałów oraz jednostek organizacyjnych powiatu, przedstawili radnym obszary realizowanych zadań za rok 2019, w szczególności realizację polityk, programów i strategii oraz uchwał Rady Powiatu. Następnie odbyła się długa i wielowątkowa debata. Mieszkańcy nie skorzystali z możliwości wzięcia udziału w debacie nad Raportem o stanie Powiatu Limanowskiego. Po zakończeniu dyskusji, **Rada Powiatu Limanowskiego udzieliła Zarządowi Powiatu wotum zaufania.**

Na Sesję przybył Poseł na Sejm Patryk Wicher. Mówił o programach, dotacjach zarówno dla przedsiębiorców, samorządowców, jak i placówek medycznych. Zapewnił – *możecie Państwo na nas liczyć w różnych aspektach (…) nie tylko w kontekście dofinansowania ale również zmian przepisów prawa.*

Radni podjęli uchwałę w sprawie rozpatrzenia i zatwierdzenia sprawozdania finansowego Powiatu Limanowskiego wraz ze sprawozdaniem rocznym z wykonania budżetu za 2019 rok, które to sprawozdanie wyczerpująco przedstawiła Skarbnik Powiatu Elżbieta Nastałek.

Najważniejszym punktem obrad Sesji było podjęcie uchwały w sprawie udzielenia absolutorium dla Zarządu Powiatu Limanowskiego z tytułu wykonania budżetu za 2019 rok. Punktem kulminacyjnym było zapoznanie się przez radnych z opinią Regionalnej Izby Obrachunkowej dotyczącą sprawozdania z wykonania planu dochodów i wydatków oraz opinią dotyczącą wniosku Komisji Rewizyjnej w sprawie udzielenia absolutorium. Komisja Rewizyjna Rady Powiatu Limanowskiego pozytywnie zaopiniowała sprawozdanie z wykonania budżetu Powiatu Limanowskiego za 2019 rok i przedstawiła Radzie Powiatu wniosek o udzieleniu Zarządowi absolutorium. Wykonanie budżetu zyskało też pozytywną opinię składu orzekającego Regionalnej Izby Obrachunkowej. Absolutorium to jeden z najistotniejszych ustawowych środków kontroli Rady Powiatu nad działalnością Zarządu. Udzielenie absolutorium oznacza, że budżet, w tym wydatki powiatu, realizowane były prawidłowo i nie budziły zastrzeżeń organów kontrolnych. Stanowi jednocześnie ocenę rzetelności pracy wydziałów i jednostek podległych powiatowi. **Radni zagłosowali za udzieleniem Zarządowi Powiatu**

absolutorium.

Starosta Mieczysław Uryga złożył podziękowania – *Serdecznie dziękuję w imieniu własnym i całego Zarządu Powiatu Limanowskiego za udzielone absolutorium, dziękuję również tym, którzy nie oddali pozytywnego głosu (…). Będziemy pracować tak, aby robić wszystko jak najlepiej, by wskaźniki były jak najlepsze.* Starosta podziękował za pomoc, wszelkie wsparcie i pracę Skarbnikowi, Sekretarzowi, pracownikom, dyrektorom urzędu, dyrektorom jednostek – *Bez was nie udałoby się tak pracować (…). Dołożymy wszelkich starań, aby Powiat w dalszym ciągu jak najlepiej się rozwijał* – dodał Starosta.

W programie Sesji znalazła się również uchwała w sprawie zmian w Wieloletniej Prognozie Finansowej Powiatu Limanowskiego, m.in. w zakresie zmian w limitach wydatków w związku z realizacją przedsięwzięć dotyczących *Utworzenia Centrum Kształcenia Zawodowego i Ustawicznego w Zespole Szkół Technicznych i Ogólnokształcących w Limanowej, Rozwoju Centrum Kształcenia Zawodowego w Powiecie Limanowskim oraz przebudowy drogi powiatowej nr 1626K Kasinka Mała -Węglówka-Kasina Wielka w miejscowości Kasinka Mała, poprzez wykonanie chodnika wraz z oświetleniem ulicznym.* Zmiany dotyczą również zwiększenia dotacji z Funduszu Pracy dla Powiatowego Urzędu Pracy w Limanowej w kwocie 116 900,00 złotych. W wydatkach bieżących planowanych w Wieloletniej Prognozie Finansowej mieszczą się umowy, których realizacja w roku budżetowym i w latach następnych jest niezbędna do zapewnienia ciągłości działania powiatu.

Istotnym punktem obrad była uchwała w sprawie zatwierdzenia rocznego sprawozdania finansowego Szpitala Powiatowego w Limanowej im. Miłosierdzia Bożego za rok 2019 – radni podjęli ją jednogłośnie. W sprawozdaniu dyrektor placówki Marcin Radzięta zapewnił, że ubiegły rok był bardzo dobry pod względem finansowym dla limanowskiego szpitala, dzięki czemu sytuacja placówki jest stabilna, jak podniósł – *Rok 2019 zamknął się dodatnim wynikiem w wysokości 1 595 190 zł.*

Roczne przychody szpitala przekroczyły już 90 mln. zł i jest to spory budżet, zważywszy że nasze założenia w styczniu obejmowały, że plan szpitala będzie wynosił niecałe 83 mln. zł. Dyrektor zapewnił, że – *kondycja szpitala również w zakresie przyszłych ewentualnych strat, które mogą wystąpić, jest komfortowa*. Dyrektor odniósł się do przypadków innych szpitali w Małopolsce, które nie posiadają funduszu zapasowego. W swoim raporcie Marcin Radzięta pozytywnie ocenił również płynność finansową zarządzanej przez niego placówki oraz powiększający się rokrocznie od 2016 r majątek szpitala.

Obrady XIII Sesji Rady Powiatu Limanowskiego zakończyły wnioski i oświadczenia Radnych.

Zapraszamy do obejrzenia nagrania z obrad XIII Sesji Rady Powiatu.

lenovo

PODSTAW
lenovo

Józef Pietrzak

Stanisław Piegza

Janusz Potaczek
Grzegorz Wójcik

Marzena Gąsior

Powiat
Limanowski
Stopa bezrobocia rejestrowanego w powiecie limanowskim,
województwie małopolskim i kraju w okresie XII.2018-XII.2019

Powiat Limanowski
Bezpłatna Powiatowa Wypożyczalnia Sprzętu Rehabilitacyjnego i Ortopedycznego w Limanowej
Przed realizacją projektu:
Po zrealizowanym projekcie:

Powiat Limanowski
W celu sprawnej obsługi interesantów w Wydziale Komunikacji i Transportu funkcjonuje:
- Oddział zamiejscowy z siedzibą w Mszanie Dolnej (budynek Urzędu Gminy)
- Od 2018 r. Elektroniczny system kolejowy (w tym również rejestracja wizyty w urzędzie poprzez Internet),
- Załatwienie sprawy poprzez profil zaufany EPUAP,
- Od 2017 r. w wydziale istnieje możliwość płatności kartą płatniczą lub telefonem.

reflecta
Powiat Limanowski
VELO
Limanowski

Powiat Limanowski
OŚWIATA
Powiat Limanowski jest organem prowadzącym:
Struktura kształcenia w latach:
2018/2019
2019/2020
LO 28%
LO 22%

Powiat Limanowski
BEZPIECZEŃSTWO

Powiat Limanowski
W zarządzie PZD w Limanowej znajduje się
266 km dróg, w tym:
- 78 mostów
- 795 przepustów,
- 133 km chodników,
- 481 przystanków komunikacji publicznej,
- 223 przejść dla pieszych.
Stan na dzień 31.12.2019r.

Powiat Limanowski
W Powiecie Limanowskim od 1 stycznia 2016 r. funkcjonuje system darmowej pomocy prawnej.
Od 1 stycznia do 31 grudnia 2019 r. łącznie udzielono mieszkańcom powiatu prawie 1200 nieodpłatnych porad prawnych.
Nieodpłatna
POMOC PRAWNA

Powiat Limanowski
DOMY POMOCY SPOŁECZNEJ PROWADZONE PRZEZ POWIAT LIMANOWSKI

Wojewódzki trening systemu alarmowania

Wojewoda małopolski 1 sierpnia 2010 ogłosił trening systemu alarmowania na terenie całego województwa. Włączenie syren w ramach sprawdzenia systemu ma być równocześnie upamiętnieniem rocznicy wybuchu Powstania Warszawskiego.

Pełna treść pisma Wojewody Małopolskiego:

WOJEWODA
MAŁOPOLSKI

Kraków, 17 czerwca 2020 r.

Znak sprawy:
WB-I.847.24.2020

Szanowni Państwo

Starostowie i Prezydenci Miast na prawach powiatu, województwa małopolskiego

Adresaci

Dotyczy: wojewódzkiego treningu systemu alarmowania

Szanowni Państwo, uprzejmie informuję, że zgodnie z pismem znak DOL.ZK-ZK.540-17/2020(4) z dnia 29 maja 2020 r. Pana Macieja Wąsika, Sekretarza Stanu w Ministerstwie Spraw Wewnętrznych i Administracji, w dniu 1 sierpnia br. o godzinie 17:00 zostanie przeprowadzony wojewódzki trening systemu alarmowania.

Celem treningu będzie sprawdzenie sprawności systemu alarmowania (syren alarmowych) na terenie województwa małopolskiego. Włączenie syren w ramach treningu będzie jednocześnie upamiętnieniem 78. rocznicy wybuchu Powstania Warszawskiego.

Podstawą przeprowadzenia treningu jest § 10 ust. 3 i 4 Rozporządzenia Rady Ministrów z dnia 7 stycznia 2013 r. w sprawie systemów wykrywania skażeń i powiadamiania o ich wystąpieniu oraz właściwości organów w tych sprawach (Dz. U. z 2013 r. poz. 98) w ramach treningów i ćwiczeń dotyczących systemów alarmowania. Zgodnie z przedmiotowym rozporządzeniem, proszę o umieszczenie w środkach masowego przekazu i w sposób zwyczajowo przyjęty na danym terenie, z 24-godzinnym wyprzedzeniem, ogłoszenia o przeprowadzanym treningu systemu alarmowania.

Proponuje się, aby ogłoszeniu nadać następującą treść:

„W ramach wojewódzkiego treningu systemu alarmowania, celem jednoczesnego upamiętnienia 78. rocznicy wybuchu Powstania Warszawskiego, w dniu 1 sierpnia 2020 roku o godz. 17:00 nadany zostanie akustyczny sygnał alarmowy (odwołanie alarmu – ciągły dźwięk w okresie trzech minut) emitowany przez syreny".

W przypadku dalszej korespondencji proszę powołać się na znak sprawy.

Piotr Ćwik

Wojewoda Małopolski

[illegible]

Dodatek Solidarnościowy dla osób bezrobotnych

W ramach działań antykryzysowych weszły w życie przepisy wprowadzające nowe świadczenie – dodatek solidarnościowy. Został on wprowadzony ustawą z dnia 19 czerwca 2020r. o dodatku solidarnościowym przyznawanym w celu przeciwdziałania negatywnym skutkom COVID-19 (Dz.U. 2020r. poz. 1068)

Świadczenie przysługuje osobom, która spełniają poniższe warunki:

- podlegają w 2020 roku ubezpieczeniom społecznym z tytułu stosunku pracy przez łączny okres co najmniej **60 dni**
- po 15 marca 2020 r. pracodawca rozwiązał z nią umowę o pracę za wypowiedzeniem lub
- umowa o pracę po 15 marca 2020 r. uległa rozwiązaniu z upływem czasu, na który została zawarta

Wniosek o przyznanie dodatku solidarnościowego należy składać do właściwego Zakładu Ubezpieczeń Społecznych, za pomocą profilu informacyjnego (PUE), utworzonego przez ZUS. Kwota dodatku solidarnościowego wynosi 1400 zł i zwolniona jest od podatku dochodowego. Świadczenie przysługuje **od 1 czerwca 2020r**. maksymalnie **przez 3 miesiące**, ale najwcześniej za miesiąc, w którym osoba uprawniona złożyła wniosek.

Osoby bezrobotne, zarejestrowane w powiatowym urzędzie pracy, **zachowują status osoby bezrobotnej** przez okres pobierania dodatku solidarnościowego. W przypadku bezrobotnych pobierających zasiłek dla bezrobotnych lub stypendium z tytułu odbywania stażu lub szkolenia, urząd pracy zawiesi dotychczas wypłacany zasiłek dla bezrobotnych lub stypendium na okres od dnia nabycia prawa do dodatku solidarnościowego do dnia jego utraty. Z tytułu pobierania dodatku solidarnościowego osoba uprawniona podlega ubezpieczeniom emerytalnemu i rentowym oraz ubezpieczeniu zdrowotnemu.

W okresie pobierania dodatku solidarnościowego osobie pobierającej dodatek oraz członkom jej rodziny przysługuje prawo do świadczeń opieki zdrowotnej finansowanych ze środków publicznych. Z dodatku solidarnościowego nie dokonuje się potrąceń i egzekucji.

Ważne!
Osoby bezrobotne zarejestrowane w powiatowym urzędzie pracy mają obowiązek niezwłocznego poinformowania (w terminie do 7 dni) właściwego powiatowego urzędu pracy o przyznaniu im dodatku solidarnościowego.

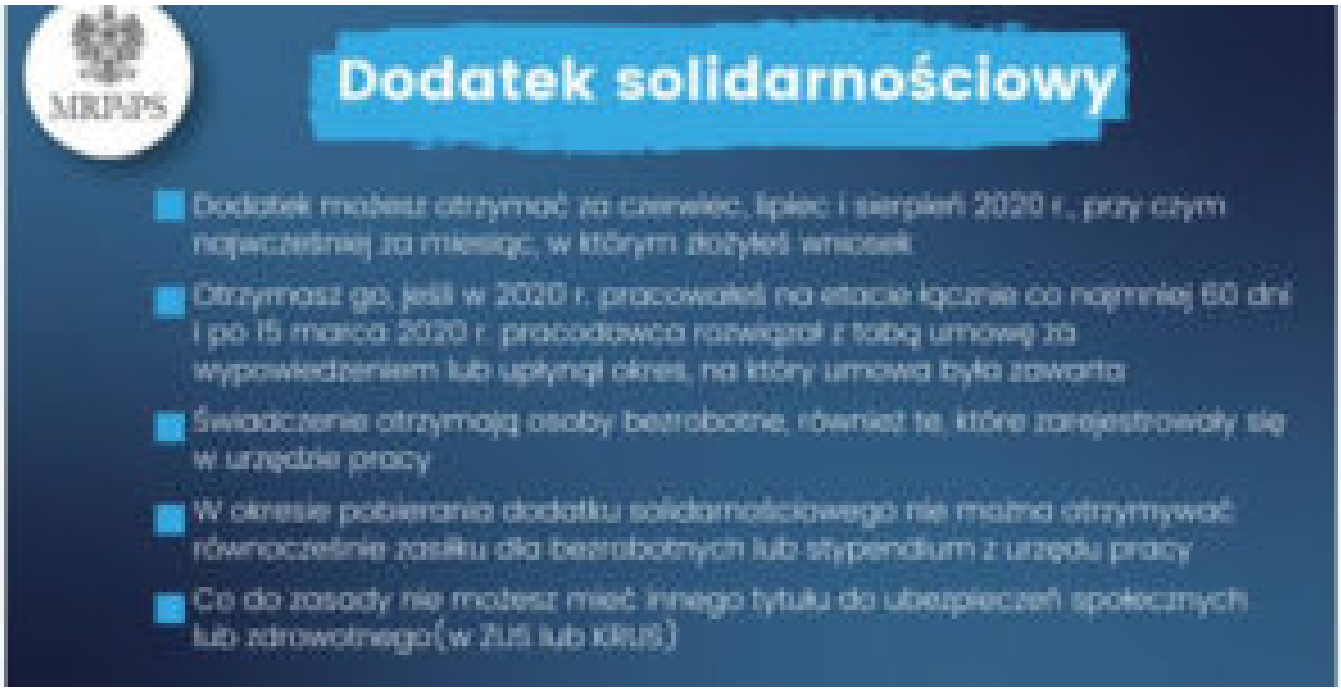

źr.: PUP Limanowa