# Wystawa obrazów Józefy Kazior w Buzodromie

**Zapraszamy do Powiatowego Centrum Informacji Turystycznej w Limanowej (wejście od strony limanowskiej bazyliki), gdzie można podziwiać obrazy wykonane przez mieszkankę Limanowej panią Józefę Kazior. Wystawa potrwa do 31 sierpnia.**

Autorka uprawia malarstwo olejne od 1978 roku. Gównie maluje obrazy o tematyce religijnej, pejzaże, portrety i martwą naturę. Pani Józefa jest autorką Stacji Drogi Krzyżowej oraz obrazów dla kościoła w Stróży koło Jodłownika. Prace malarki znajdują się u kolekcjonerów sztuki m.in. w Stanach Zjednoczonych, Australii, Austrii, Niemczech, Chile, Słowacji.

Malarka, Józefa Kazior, urodziła się w Ziębicach Śląskich. Od 1953r. mieszka w Limanowej. Ukończyła Liceum Ogólnokształcące w Limanowej oraz Studium Nauczycielskie – kierunek Wychowanie Plastyczne i Techniczne w Krakowie, a także Studium Podyplomowe z zakresu plastyki. Pracowała jako nauczycielka plastyki m.in.: w Specjalnym Ośrodku Szkolno Wychowawczym w Dobrej, Szkole Podstawowej Nr 1 i 3 w Limanowej, a później w Starej Wsi.

Powiat Limanowski

Zapraszamy na

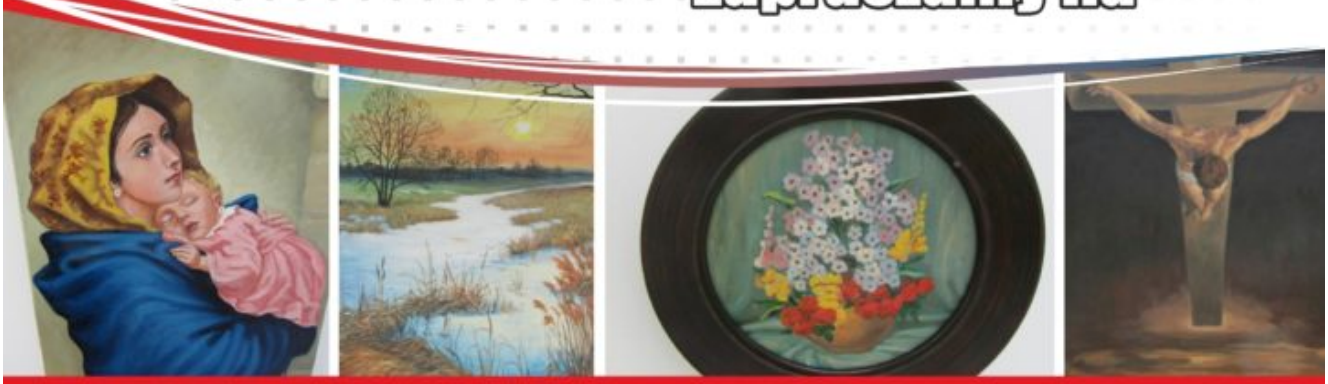

# WYSTAWĘ
## malarstwa
# Józefy Kazior

## w Powiatowym Centrum Informacji Turystycznej w Limanowej

Rynek 25, /Buzodrom/

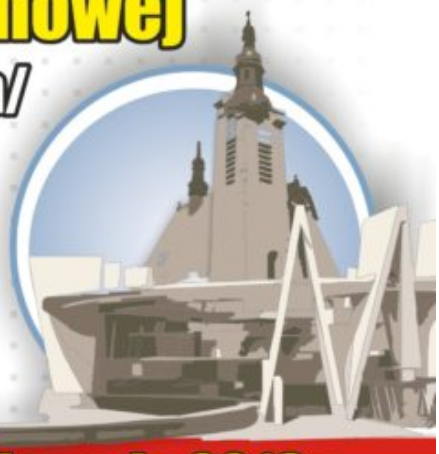

**Wystawa będzie prezentowana do 31 sierpnia 2019 r.**

# Małopolska Nagroda Gospodarcza 2019 – trwa zgłaszanie kandydatur

**Instytucje oraz organizacje gospodarcze z Małopolski wciąż mogą być zgłaszane do tegorocznej edycji Małopolskiej Nagrody Gospodarczej.**
**Nagroda jest przyznawana jako uhonorowanie najlepszych przedsiębiorców, wyróżniających się innowacyjnością, wdrażaniem nowoczesnych rozwiązań oraz aktywizowaniem regionalnej gospodarki, przyczyniając się jednocześnie do rozwoju przedsiębiorczości w Małopolsce.**

Nagroda przyznawana jest w trzech kategoriach:

- mały przedsiębiorca
- średni przedsiębiorca
- duży przedsiębiorca

Warunki dla kandydatów określa Regulamin Małopolskiej Nagrody Gospodarczej (do pobrania). Laureaci Nagrody otrzymują statuetkę Małopolskiej Nagrody Gospodarczej i prawo do używania we wszelkich materiałach filmowych i reklamowych tytułu: „Laureat Małopolskiej Nagrody Gospodarczej 2019 w kategorii mały przedsiębiorca/średni przedsiębiorca/duży przedsiębiorca".

Warunkiem kandydowania jest złożenie wniosku o przyznanie Nagrody (do pobrania) w wersji papierowej i elektronicznej, według wzoru stanowiącego załącznik do Regulaminu Małopolskiej Nagrody Gospodarczej w terminie do **23 sierpnia 2019 roku.**

Wnioski o przyznanie Nagrody należy przesłać pocztą w zamkniętej kopercie z dopiskiem: *„Małopolska Nagroda Gospodarcza 2019”* na adres: Urząd Marszałkowski Województwa Małopolskiego, Departament Nadzoru Właścicielskiego i Gospodarki, ul. Racławicka 56, 30-017 Kraków lub składać w sekretariacie Departamentu Nadzoru Właścicielskiego i Gospodarki: III piętro, pokój 352 (decyduje data wpływu do Urzędu Marszałkowskiego Województwa Małopolskiego).

Osoba do kontaktu: Patrycja Krasińska, tel. 12 63 03 225, e-mail: patrycja.krasinska@umwm.pl

www.businessinmalopolska.pl; www.malopolskanagrodagospodarcza.pl

źródło: https://www.malopolska.pl/

# Trwa Małopolski Plebiscyt „Poza Stereotypem – Senior Roku 2018” – zgłoszenia do 6 września

**Regionalny Ośrodek Polityki Społecznej w Krakowie informuje o możliwości zgłaszania kandydatów w XIII Małopolskim Plebiscycie „Poza Stereotypem – Senior Roku 2018”. Tak, jak w poprzednich latach wyróżnieni i nagrodzeni zostaną aktywni seniorzy (60+) z terenu Województwa Małopolskiego, angażujący się w życie społeczności lokalnej, wspierający otoczenie swoim doświadczeniem. Poszukiwane są osoby nieszablonowe, które rozwijają swoje pasje i spełniają marzenia, walcząc ze stereotypami.**

Osoby, które mogą być zgłaszane do udziału w Plebiscycie powinny spełniać poniższe kryteria:

- być liderami społeczności lokalnej,
- aktywnie działać w organizacji pozarządowej, klubie seniora, uniwersytecie trzeciego wieku, grupie nieformalnej itp.,
- bezinteresownie angażować się w pomoc innym,
- udowodnić, że można działać z pasją.

**Ponadto kandydat musi być mieszkańcem Województwa Małopolskiego oraz mieć ukończone 60 lat.**

Kandydatów ubiegających się o tytuł Seniora Roku 2018 mogą zgłaszać przede wszystkim:

- organizacje pozarządowe,
- podmioty kościelne,
- jednostki pomocy społecznej,

- instytucje kultury,
- administracja publiczna,
- grupy nieformalne,
- osoby fizyczne.

Zgłoszenia kandydata należy dokonać na adres:

Regionalny Ośrodek Polityki Społecznej w Krakowie, ul. Piastowska 32, 30- 070 Kraków

- nadesłać wypełnioną **Kartę zgłoszenia** (załącznik nr 1 do Regulaminu) formularz oświadczenia Kandydatki/Kandydata o wyrażeniu zgody na udział w plebiscycie (załącznik nr 2 do Regulaminu) oraz w przypadku załączenia do zgłoszenia rekomendacji klauzulę Informacyjna wraz z klauzulą zgody na przetwarzanie danych osobowych (załącznik nr 3 do Regulaminu).
- dodatkowo Kartę zgłoszenia (załącznik nr 1 do Regulaminu) w elektronicznej wersji edytowalnej należy przesłać na płycie CD wraz ze zgłoszeniem lub na adres e-mail: **mbras@rops.krakow.pl**.
- **zgłoszenia (wersja papierowa i elektryczna) należy przesłać najpóźniej do dnia 6 września 2019 r. do godz. 15:00 (decyduje data wpływu zgłoszenia do Organizatora Plebiscytu).**
- Regulamin_Konkurs_Senior_Roku_2018

źródło: https://www.malopolska.pl

---

# Bibliotekarze z powiatu limanowskiego odbyli ostatnie szkolenie w ramach zadania „Rozwijamy się wiec jesteśmy”

**30 lipca bibliotekarze z powiatu spotkali się na kolejnym szkoleniu w ramach Zadania: „Rozwijamy się, więc jesteśmy”. Tym razem tematem zajęć była się promocja w mediach: „Narzędzia umożliwiające tworzenie materiałów promocyjnych w bibliotekach”.**

Uczestnicy poznali możliwości serwisów i aplikacji, dzięki którym będą potrafili samodzielnie wykonywać ulotki, plakaty

oraz grafiki do mediów społecznościowych. Zajęcia były przygotowane bardzo ciekawe, naładowane wiadomościami, ze szczególnym akcentem na praktykę, choć trochę teorii nie zabrakło, zwłaszcza jeśli chodzi o legalne źródła. To już jednak ostatnie szkolenie stacjonarne w ramach Zadania. Przed bibliotekarzami jeszcze wyjazd studyjny do prężnie działających książnic, celem podpatrzenia dobrych praktyk, wymiany doświadczenia i inspiracji do dalszego działania.

Patronat nad Projektem objęło Lustro Biblioteki.

**„Dofinansowano ze środków Ministra Kultury i Dziedzictwa Narodowego pochodzących z Funduszu Promocji Kultury”**

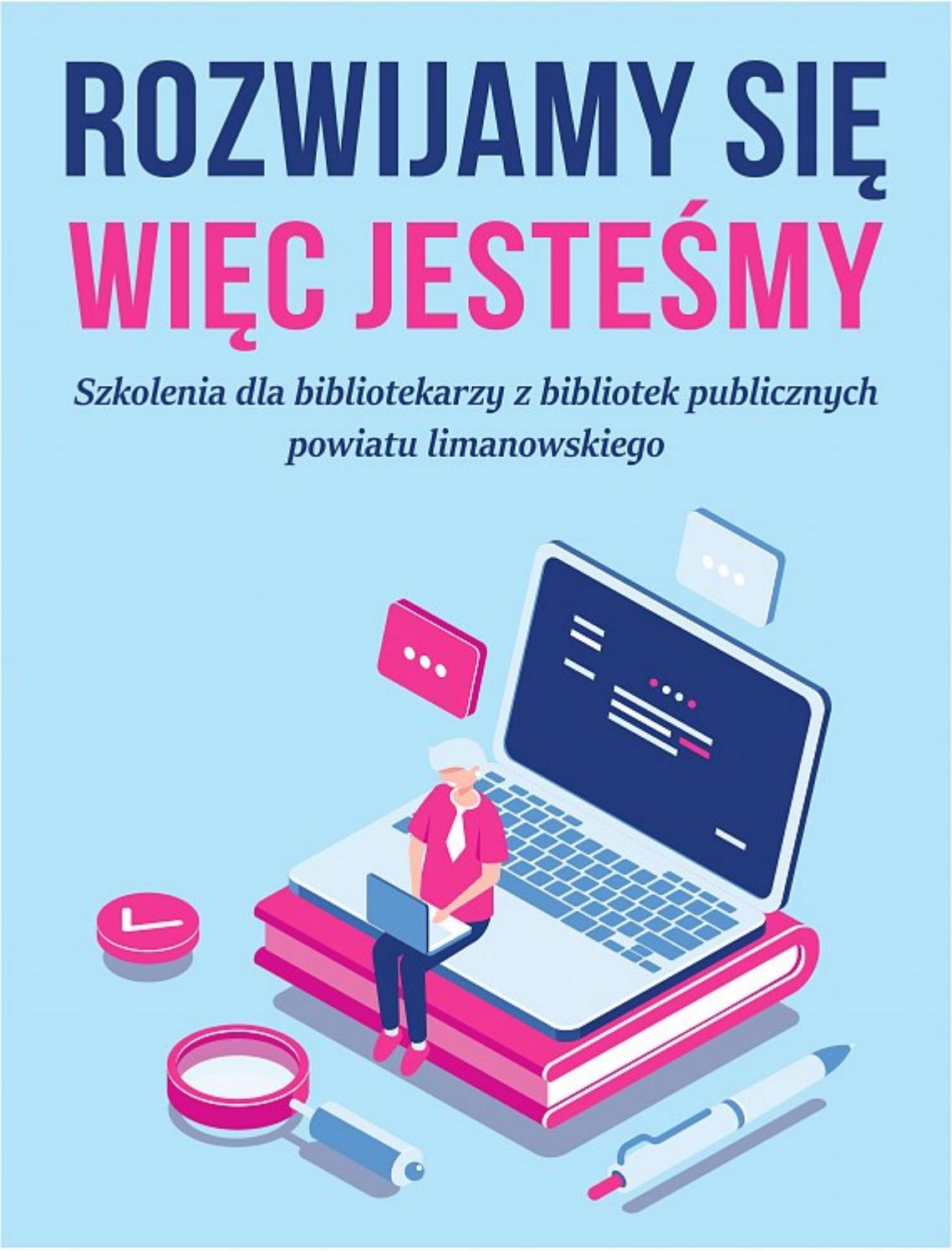


MBP w Limanowej

Lustro Biblioteki

Ministerstwo Kultury i Dziedzictwa Narodowego.

Dofinansowano ze środków Ministra Kultury i Dziedzictwa Narodowego pochodzących z Funduszu Promocji Kultury

źródło: MBP Limanowa

# Gminny przegląd KGW „Beskidzkie Rytmy i Smaki” już wkrótce.

**W niedzielę 4 sierpnia w Pisarzowej odbędzie się Gminny Przegląd Kół Gospodyń Wiejskich połączony z Festiwalem „Beskidzkie Rytmy i Smaki”. Wydarzenie odbędzie się obok stadionu LKS „Olimpia”, a rozpoczęcie regionalnych prezentacji zaplanowano na godz. 13.00.**

Imprezę rozpocznie konkurs potraw regionalnych przygotowanych przez 11 zgłoszonych do Przeglądu Kół z gminy Limanowa. Na miejscu skosztować będzie można niecodzienne dania takie jak *pęcak z grzybami i suszonymi śliwkami , zupa fasolowa z ciastem razowym, zioberko na kapuście, tradycyjna grochówka, fizoły – fasola z suszonymi śliwkami, kapusta z grochem , placki ziemniaczane czy zaskwarzaną zupę ziemniaczaną.* To potrawy zgłoszone do konkursu , natomiast na stoiskach przygotowanych przez członkinie poszczególnych Kół nie zabraknie również słodkich tradycyjnych wypieków czy wiejskiego chleba ze smalcem i ogórkiem kiszonym.

Obok prezentacji kulinarnych poszczególne stanowiska KGW wypełnią się też rękodziełem artystycznym, które także podlegać będzie ocenie w ramach regulaminowych zapisów Przeglądu. Trzecią i ostatnią odsłoną konkursową będzie prezentacja przez regionalnych zwyczajów i pieśni ludowych.

Całość niedzielnych prezentacji oceniać będzie Komisja Artystyczna, która zadecyduje o przyznaniu nagród poszczególnym Kołom oraz wydeleguje najlepsze na Przegląd Powiatowy KGW.

A Koła które zgłosiły się do udziału w Przeglądzie to: KGW Stara Wieś I, KGW Męcina, KGW Rupniów Centrum, KGW Rupniów Bednarki, KGW Siekierczyna I, KGW Pasierbiec, KGW Sowliny, KGW Kłodne, KGW Łososina Górna, KGW Lipowe oraz  KGW Pisarzowa.

Serdecznie zapraszamy !

GMINNY PRZEGLĄD

# KÓŁ GOSPODYŃ WIEJSKICH

VII FESTIWAL KULTURY BESKIDU WYSPOWEGO

# BESKIDZKIE RYTMY I SMAKI

**04 SIERPNIA 2019**

**PISARZOWA**

OBOK STADIONU OLIMPII

GMINA LIMANOWA

MAŁOPOLSKA

FRRR

**13.00** prezentacja Kół Gospodyń Wiejskich z Gminy Limanowa

**16.30** ogłoszenie wyników Gminnego Przeglądu Kół Gospodyń Wiejskich

**17.00** występ zespołu regionalnego **SPOD KICEK** z Mordarki

**17.30** występ zespołu regionalnego **KIJOM WORCI** z Pisarzowej

**18.00** występ zespołu **AVANGARDA BAND**

**19.30** losowanie nagród w loterii

**20.30** zabawa taneczna z zespołem **JUHASY**

limanowa IN

źródło: UG Limanowa

---

# Zakończyły się XXXIX Dni Gorczańskie. Na uczestników czekało moc atrakcji.

**W dniach 27 i 28 lipca wszyscy miłośnicy dobrej zabawy oraz regionalnej kuchni zgromadzili się w Kamienicy, by świętować XXXIX Dni Gorczańskie.**

W sobotę w ramach VII Festiwalu Kultury Beskidu Wyspowego – Beskidzkie Rytmy i Smaki przeprowadzony był gminny przegląd KGW, podczas którego można było delektować się przysmakami przygotowanymi przez lokalne Koła Gospodyń Wiejskich. Królowały naturalne składniki i tradycyjne receptury, a ponadto miłośnicy kulinarnego odkrywania, mogli spróbować także potraw kuchni słowackiej, niemieckiej, węgierskiej oraz wielkopolskiej. Dorobek Kół Gospodyń Wiejskich oraz ich ogromny wkład w kulturę i promocję regionu docenili obecni podczas wydarzenia włodarze powiatu limanowskiego Mieczysław Uryga Starosta Limanowski oraz Ewa Filipiak Przewodnicząca Rady Powiatu Limanowskiego, którzy tego dnia z rąk wójta Gminy Kamienica Władysława Sadowskiego zostali uhonorowani zaszczytnym tytułem Gazdy i Gaździny Gminy Kamienica.

Wiele wspaniałych muzycznych wrażeń dostarczyli uczestnikom również artyści występujący na scenie kamienickiego amfiteatru.  Pierwszego dnia Dni Gorczańskich zaprezentowały swój repertuar grupy śpiewacze Gorce i zespół regionalny Gorce z Kamienicy. Wieczorem wystąpił zespół Kordian, a po tym koncercie można było bawić się dalej w rytm dyskotekowych przebojów serwowanych przez DJ-a WM.

W niedzielę natomiast przed zgromadzoną publicznością wystąpili: Zespół Cheerleaders DIAMOND CHEER z Kamienicy oraz zespół regionalny ZASADNIOKI. Mnóstwa śmiechu i wspaniałej rozrywki zapewnił Kabaret pod Wyrwigroszem. Gwiazdą drugiego dnia Dni Gorczańskich były zespoły CIUPAGA oraz GÓRALSI. Tegoroczne Dni Gorczańskie zakończył wieczór muzyczno-taneczny, który poprowadził DJ WM.

fot: GOK Kamienica

---

# „25 lat minęło”. Jubileusz pracy artystycznej Mariana Ślazyka.

**27 08. br.w Miejskiej Bibliotece Publicznej w Limanowej Marian Ślazyk świętował srebrny jubileusz swojej pracy artystycznej. Wernisaż prac artysty urodzonego i**

**mieszkającego w Słopnicach, pod wymownym tytułem „To już 25 lat”, zgromadził w sobotnie popołudnie liczną grupę pasjonatów malarstwa i sztuki. Podczas wystawy artyście towarzyszyła rodzina, znajomi i przyjaciele. Obecny był wójt gminy Słopnice Adam Sołtys, Prezes Stowarzyszenia Inicjatyw Społecznych Lege Artis – Agnieszka Kęska. Powiat reprezentował Józef Jaworski – Członek Rady Powiatu Limanowskiego, który przekazał w imieniu Zarządu Powiatu Limanowskiego list gratulacyjny z okazji obchodzonego jubileuszu: *Wyrażamy wdzięczność, że Pańskie dzieła promują wyjątkowe piękno oraz bogaty koloryt naszego regionu.* W spotkaniu udział wzięli także radni miasta Limanowa: Pior Zoń i Jan Winiewski, była Prezes TPSP w Nowym Sączu – Bogusława Wójcik z mężem, była Prezes TPSP w Nowym Sączu – Oddział Limanowa Anna Rosiek, Iwona Kuzak z LGD. O atmosferę i klimat spotkania zatroszczyła się orkiestra góralska ze Słopnic.**

Wystawa była wspaniałą okazją nie tylko do docenienia pracy twórczej i kunsztu malarskiego Jubilata, lecz także wyrażenia wdzięczności za jego wkład artystyczny w promocję regionu . Odznakę honorową Zasłużony dla Kultury Polskiej, nadaną przez Ministra Kultury i Dziedzictwa Narodowego – Piotra Glińskiego, wręczyli artyście Józef Jaworski wspólnie z Agnieszką Kęską. Potem przyszedł czas na parę słów od zgromadzonej publiczności. Głos zabrał Adam Sołtys, Józef Jaworski, Agnieszka Kęska. Wszyscy zgodnie podkreślali pasję artysty, dziękowali za rozsławianie limanowszczyzny w wielu zakątkach Małopolski i nie tylko, ponieważ obrazy Mariana Ślazyka znajdują się także w kolekcjach zagranicznych. Wreszcie głos zabrał sam Pan Marian, na początek dziękując obecnym za wsparcie. Była też chwila na wspomnienia dotyczące początki fascynacji sztuką, trudnego dzieciństwa, czasy krakowskich , rozwijania pasji oraz wystawy. Pięknym podsumowaniem słów wstępu była liryczna ballada w wykonaniu brata artysty – ks. Józefa Ślazyka. Następnie nastąpiło oficjalne otwarcie wystawy.

Prezentowane obrazy to wyjątkowo dobrana kompozycja pod względem formy i koloru, ukazująca kwiaty, pejzaże zatrzymane pociągnięciem pędzla. Warto je zobaczyć i zachwycić się delikatnym pięknem przyrody, doskonale uchwyconym przez talent malarza.

źródło: MBP Limanowa

---

# PFRON przywraca dofinansowania na wózki

# elektryczne

**Do 10 tys. złotych dofinasowania na zakup wózka inwalidzkiego o napędzie elektrycznym będą mogły otrzymać z Państwowego Funduszu Rehabilitacji Osób Niepełnosprawnych osoby z dysfunkcją narządu ruchu. Przewidywane wydatki na ten cel wyniosą w 2019 roku około 20 mln zł.**

Dofinansowanie do wózków o napędzie elektrycznym wraca po pięciu latach i jest ważnym krokiem w działalności PFRON na rzecz osób niepełnosprawnych. – *Jestem przekonany, że rozszerzenie programu PFRON o możliwość dofinansowania zakupu elektrycznego wózka inwalidzkiego jest odpowiedzią na wyzwanie nowoczesności w zakresie wsparcia mobilności osób niepełnosprawnych, a tym samym doskonale uzupełnia szeroki zakres działań w ramach programu Dostępność Plus i wpisuje się w postanowienia Konwencji o prawach osób niepełnosprawnych* – mówił podczas briefingu pełnomocnik rządu ds. osób niepełnosprawnych i sekretarz stanu w MRPiPS Krzysztof Michałkiewicz.

Wznowienie dofinansowań do zakupu wózka elektrycznego to ponowne rozszerzenie oferty Funduszu skierowanej do osób, które doświadczają trudności w samodzielnym przemieszczaniu się. Niwelowanie barier wynikających z ograniczonej mobilności jest kluczowe dla podejmowania aktywności zawodowej i społecznej przez osoby niepełnosprawne.

– *Dofinansowania na zakup wózków inwalidzkich o napędzie elektrycznym realizowane są w ramach naszego programu za pośrednictwem samorządów. Przewidywane wydatki na ten cel wyniosą w 2019 roku około 20 mln zł* – zaznaczyła prezes zarządu PFRON Marlena Maląg. Z pomocy w programie mogą korzystać zarówno dzieci, jak i osoby dorosłe, które nie mogą samodzielne poruszać się za pomocą wózka o napędzie ręcznym. W przypadku dzieci do 16. roku życia niezbędne jest orzeczenie o niepełnosprawności, a w przypadku osób starszych –

orzeczenie o znacznym stopniu niepełnosprawności. Wnioski osób, które nie są zatrudnione lub się nie uczą, muszą zawierać opinię eksperta, potwierdzającą zdolności do pracy albo do podjęcia nauki w wyniku udzielonego wsparcia. W przypadku osób w wieku emerytalnym warunkiem uzyskania pomocy jest zatrudnienie. Maksymalna kwota dofinansowania wynosi 10 tys. złotych, a minimalny udział własny w zakupie to 10 proc. ceny brutto wózka.

– *Decyzję o ponownym uruchomieniu pomocy w zakupie wózka elektrycznego podjęliśmy w związku z intensywnie zgłaszanymi w trakcie konsultacji publicznych potrzebami osób niepełnosprawnych* – wyjaśnia prezes Maląg.

Jak będzie można uzyskać dofinansowanie? Trzeba zacząć od złożenia wniosku w powiatowych i miejskich centrach pomocy rodzinie lub w Systemie Obsługi Wsparcia finansowanego przez PFRON (SOW).

Program „Aktywny samorząd” w ramach którego udzielane będzie wsparcie finansowe na zakup wózka o napędzie elektrycznym jest jednym z ważniejszych programów realizowanych przez Fundusz we współpracy z samorządami. Na jego realizację w tym roku PFRON przeznacza w sumie prawie 172 mln zł. Program jest nakierowany na wydajniejszy model polityki społecznej osób niepełnosprawnych oraz pozwala na aktywniejsze włączenie się struktur lokalnych w działania rehabilitacji społecznej. Formy wsparcia przewidziane w programie dotyczą likwidacji barier ograniczających społeczne i zawodowe funkcjonowanie osób niepełnosprawnych.

# Już po raz XXVIII Dni Tymbarku!

**W weekend 27-28 lipca miały miejsce uroczystości XXVIII Dni Tymbarku, w których udział wzięli m.in. przedstawiciele powiatu limanowskiego: Starosta Limanowski – Mieczysław Uryga, Przewodnicząca Rady Powiatu – Ewa Filipiak, Członek Zarządu Powiatu – Czesław Kawalec oraz Radni Powiatowi: Beata Krzyściak i Jan Puchała. Współorganizatorem wydarzenia był Powiat Limanowski.**

W sobotę 27 lipca wydarzenie rozpoczął III Bieg Górski o Złotą Paproć, a po nim występ zespołu Buskers Band. Oficjalnego powitania gości i otwarcia XXVIII Dni Tymbarku dokonał po godzinie 20:00 Wójt Gminy Tymbark Paweł Ptaszek. O godz. 21:00 wystąpiła gwiazda wieczoru – SARSA. Po występie odbył się pokaz sztucznych ogni, a następnie dyskoteką pod gwiazdami.

Niedzielne popołudnie rozpoczął Turniej Sołectw, w którym udział wzięły 6-osobowe drużyny z 4 sołectw Gminy Tymbark: Podłopienia, Zawadki, Tymbarku i Zamieścia. W końcowej klasyfikacji najlepsze okazało się Sołectwo Zamieście, drugie miejsce zajęło Sołectwo Podłopień, trzecie Tymbark, a czwarte Zawadka. Nagrody finansowe w turnieju ufundowało m.in. Starostwo Powiatowe w Limanowej.

Kolejno odbyły się programy artystyczne dla dzieci, występ Strażackiej Orkiestry Dętej Tymbarki Ton, a  na koniec Zespół InoRos i Liber oraz zabawa taneczna z Kapelą Hulanka.

*fot. tymbark.in/Gmina Tymbark*

---

# Już teraz zaplanuj swój weekend w Powiecie Limanowskim

**Najbliższy weekend 27 – 28 lipca będzie bardzo atrakcyjny pod względem wydarzeń odbywających się na terenie powiatu. Każdy będzie mógł znaleźć coś dla siebie i uczestniczyć w jednym, kilku, a nawet – jeśli będzie to możliwe – we wszystkich imprezach. Powiat Limanowski jako współorganizator wydarzeń zaprasza do udziału!**

Jedną z najbardziej wyczekiwanych imprez sportowych jest Wyścig Limanowa – Przełęcz pod Ostrą, który w tym roku odbywa się już po raz 11. Samochody przy wspominanej trasie będzie można podziwiać już w piątek, wtedy też odbędą się badania kontrolne i odbiór administracyjny. Kolejne dwa dni 27 – 28 lipca wyścigi samochodowe rozpoczną się na dobre. Szczegóły na plakacie poniżej.

Dla tych, którzy wolą więcej folkloru na scenie i chcą spędzić

czas biorąc udział w atrakcjach nieco innych niż sportowe, mamy do wyboru wydarzenia odbywające się w gminach naszego powiatu:

Gmina Tymbark – XXVIII Dni Tymbarku

**Organizator** Gmina Tymbark

**Patronat** Rektor AGH Tadeusz Słomka

Starosta Limanowski Mieczysław Uryga

# XXVIII DNI TYMBARKU

## 27-28 lipca 2019 roku

**(boisko rezerwowe KS Tymbark)**

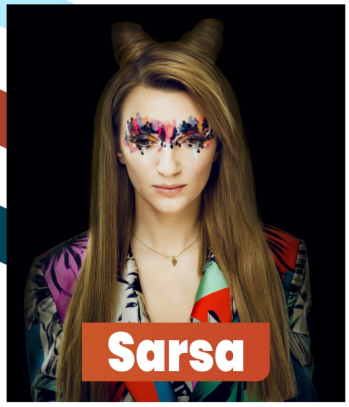


## SOBOTA (27 lipca)

**15.00** III Bieg Górski o Złotą Paproć Prezesa Firmy Joniec
**19.00** Występ Zespołu **Buskers Band**
**20.30** Oficjalne otwarcie XXVIII Dni Tymbarku: przemówienie Wójta Gminy Tymbark i zaproszonych Gości
**21.00** Koncert gwiazdy wieczoru – **Sarsy**
**22.30** Pokaz sztucznych ogni
**22.45-1.00** Dyskoteka

## NIEDZIELA (28 lipca)

**11.30** Msza Święta z intencji Wójta i Rady Gminy Tymbark za Mieszkańców Gminy Tymbark
**15.00** Turniej sołectw (boisko *Orlik* w Tymbarku)
**17.00** Program animacyjny dla dzieci pn. **Koncert Stwora Głodomora**
**18.30** Występy Strażackiej Orkiestry Dętej *Tymbarski Ton*
**19.00** Występ **Zespołu Pieśni i Tańca AGH Krakus**
**20.30** Losowanie nagród w loterii fantowej Stowarzyszenia *Remedium*
**21.00** Koncert **Zespołu InoRos i Libera**
**22.30-1.00** Zabawa taneczna z **Kapelą Hulanka**

**Ponadto:**
loteria fantowa Stowarzyszenia *Remedium*, stoiska gastronomiczne, wesołe miasteczko, stoiska regionalne i kulinarne KGW z Gminy Tymbark

**ZESPÓŁ PIEŚNI I TAŃCA AGH KRAKUS**

**KAPELA HULANKA**

**BUSKERS BAND**

**Sportowe imprezy towarzyszące:**

**20-21 lipca 2019 r. (sobota-niedziela)**

godz. 9.00
TURNIEJ TENISA ZIEMNEGO - open
korty tenisowe w Tymbarku
(kategorie: młodsza i starsza)

**27 lipca 2019 r. (sobota)**

godz. 14.00
TURNIEJ TENISA STOŁOWEGO open
sala gimnastyczna ZS im KEN w Tymbarku
(kategorie: do 50 lat – powyżej 50 lat kategoria DEBLE oraz OPEN )

godz. 14.00
TURNIEJ KOSZYKÓWKI open
hala sportowa w Tymbarku

**28 lipca 2019 r. (niedziela)**

godz. 10.00
TURNIEJ SIATKÓWKI PLAŻOWEJ 2-osobowej open
boisko do siatkówki plażowej w Parku Zofii Turskiej w Tymbarku

godz. 10.00
TURNIEJ PIŁKI NOŻNEJ open
boisko Orlik w Tymbarku

**ZAPISY przyjmuje Krzysztof Wiśniowski, tel. 608 344 160**

**Patronat medialny** LIMANO WIANIN IN, TV 28, Tymbark.in głos Tymbarka

**Sponsorzy** TYMBARK, Gold drop, BANK SPÓŁDZIELCZY W LIMANOWEJ, MiM Galicja, MIREX, GRUPA UCHACZ, WŁADYSŁAW ZIELONKA, Joniec, CZESŁAW KUC, F.U.T. ESTETA Janusz Piętoń, KARPOL

Gmina Kamienica – XXXIX Dni Gorczańskie

# XXXIX DNI GORCZAŃSKIE

## AMFITEATR „SATURN" W KAMIENICY

WSTĘP WOLNY!

## 27-28 LIPCA 2019

KORDIAN

DJ WM

Kabaret POD WYRWIGROSZEM

CIUPAGA

GÓRALSI

## SOBOTA – 27 LIPCA 2019

VII Festiwal Kultury Beskidu Wyspowego „Beskidzkie rytmy i smaki"

- 16:00 Przegląd kulinarny KGW
- 17:00 Grupa śpiewacza **GORCE** i Zespół Regionalny **GORCE** z Kamienicy
- 18:00 Oficjalne otwarcie **XXXIX Dni Gorczańskich**
- 19:00 Zespół **KORDIAN**
- 20:30 Dyskoteka prowadzona przez **DJ'a WM**

16:30 do 18:30 degustacja potraw kuchni regionalnej (słowackiej, niemieckiej, węgierskiej, wielkopolskiej i góralskiej)

## NIEDZIELA – 28 LIPCA 2019

KOŚCIÓŁ PARAFIALNY W KAMIENICY

- 11:30 Msza św. w oprawie góralskiej

AMFITEATR „SATURN" W KAMIENICY

- 14:30 Program estradowy dla dzieci
- 15:45 Zespół cheerleaders **DIAMOND CHEER** z GOK w Kamienicy
- 16:00 Zespół Regionalny **ZASADNIOKI**
- 16:45 Kabaret **POD WYRWIGROSZEM**
- 18:30 Kwadrans z radiem RDN
- 19:00 Zespół **CIUPAGA**
- 20:30 Zespół **GÓRALSI**
- 22:00 Wieczór muzyczno - taneczny z **DJ' WM**

**Wesołe miasteczko!**

wystawa rękodzielnictwa i wyśmienita gastronomia

**UWAGA!** GWARANTUJEMY ZADASZENIE – NAMIOT, KTÓRY W RAZIE NIEPOGODY POMIEŚCI OKOŁO 800 OSÓB!

ORGANIZATOR: GOK KAMIENICA

WSPÓŁORGANIZATOR: Gmina Kamienica

PARTNER PRZEDSIĘWZIĘCIA: Powiat Limanowski

PATRONAT MEDIALNY: LIMANOWA.IN, RDN, GAZETA Krakowska

Gmina Niedźwiedź – Lato pod Turbaczem i Jarmark Zagórzański

# Gmina Niedźwiedź

zaprasza na

# LATO POD TURBACZEM

## oraz Jarmark Zagórzański

**28 LIPIEC 2019 O GODZ. 15.00 W AMFITEATRZE W PORĘBIE WIELKIEJ.**

**W programie:**

15.00 - Powitanie zaproszonych gości
Występ Kabaretu **WEŹRZESZ**
Pokaz Iluzjonisty
Kabaretowe Show Teatru Nowego
Występy Zespołów Regionalnych
z Gminy Niedźwiedź
Show Bacy Pietrka
Zabawa taneczna z **Zespołem LIFT**

**24.00 -ZAKOŃCZENIE**

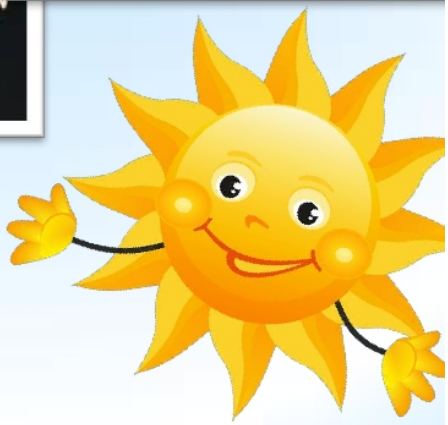

**DODATKOWE ATRAKCJE:**

- **Animacje dla dzieci**
- **Jarmark Zagórzański**
- **Gastronomia**
- **Przejażdżki konne dla dzieci**

WSPÓŁORGANIZATORZY:

Starostwo Powiatowe w Limanowej

Stowarzyszenie Gospodarstw Eko i Agroturystycznych „Gazda"

Gmina Laskowa – Galicyjski Konkurs Powożenia Zaprzęgami Konnymi

# XI GALICYJSKI KONKURS
# Powożenia Zaprzęgami Konnymi

## UJANOWICE 28 lipca 2019 r.

PROGRAM:

13:00 Uroczyste otwarcie
- Konkurs Zręczności Powożenia
- Furmanka w Lesie
- Pokaz niespodzianka
- Ogłoszenie wyników

19:00 Plenerowa zabawa taneczna

WSTĘP WOLNY

PARTNER GŁÓWNY MAŁOPOLSKA

PATRONAT HONOROWY

MAŁOPOLSKA Marszałek Województwa Małopolskiego

Starosta Powiatu Limanowskiego

Wójt Gminy Laskowa

ORGANIZATORZY

Małopolski Związek Hodowców Koni Kraków

Koło Hodowców Koni Brzesko

Polski Związek Hodowców Koni Huculskich

GMINA LASKOWA

AKS UJANOWICE

PATRONAT MEDIALNY

TVP 3 KRAKÓW

RADIO KRAKÓW

TV 28

Hodowca i Jeździec

Informator Brzeski informatorbrzeski.pl

Jesteśmy przekonani, że każdy znajdzie coś dla siebie. Zapraszamy!