

# **Już niebawem w Limanowej rozpocznie się Festiwal „Święto Dzieci Gór”**

**28 lipca br. Limanowski Dom Kultury od godziny 19:00 zaprasza do parku miejskiego w Limanowej, gdzie na wyjątkowy koncert w ramach 30. Międzynarodowego Festiwalu Dziecięcych Zespołów Regionalnych Święto Dzieci Gór organizowanego przez Małopolskie Centrum Kultury Sokół.**

Limanowa po kilkuletniej przerwie ponownie została partnerem festiwalu Święto Dzieci Gór. Festiwal jest formą spotkania dzieci i młodzieży z różnych kręgów kulturowych i religijnych, gdzie – podczas wspólnej zabawy – zapoznają się one z bogactwem i różnorodnością tradycji różnych krajów i regionów, uczą się tolerancji i szacunku w stosunku do wiary, kultury, obyczajów i zachowań swoich rówieśników. Uczestnikami Święta Dzieci Gór są polskie i zagraniczne zespoły folklorystyczne reprezentujące różne grupy etniczne regionów podkarpackich oraz regiony górskie wszystkich kontynentów.

Tegoroczny Festiwal odbywa się od 23 do 29 lipca.

Przez siedem festiwalowych dni dzieci razem mieszkają, koncertują, jeżdżą na wycieczki. Na koncert finałowy przygotowują wspólny program, w którym z elementów kultur i obyczajów poszczególnych narodów powstaje nowa jakość. Taki sposób realizacji Festiwalu pozwala dzieciom odnaleźć własny język komunikacji, dzięki któremu znikają obawy przed „innością”, a naturalna każdemu człowiekowi nieufność do wszystkiego co obce i niezrozumiałe zamienia się w akceptację tejże „inności” i w konsekwencji w przyjaźń rozwijającą się w późniejszych kontaktach. Łącznie w imprezie uczestniczy ok. 500 dzieci w wieku od 7 do 14 lat.

W trakcie trwania Festiwalu odbędzie się również wiele

wydarzeń towarzyszących. Dzieci będą koncertować na estradach plenerowych w Krynicy-Zdroju, Szczawnicy oraz Limanowej. Organizatorzy zaproszą także do udziału w warsztatach oraz w kiermaszu twórczości ludowej i rękodzieła artystycznego, a wszystko to okraszone zostanie specjalnie przygotowanymi na to wydarzenie wystawami.

28 lipca, o godz. 19:00, na scenie w Parku Miejskim wystąpią zespoły: Jambo Kids Production z Nairobi w Kenii oraz Mały Zbójniczek z Zębu w Polsce.

Prezentacja zespołu [Jambo Kids Production](#)

Prezentacja zespołu [Mały Zbójniczek](#)

W roli gospodarza wystąpią dzieci z Dziecięcej Grupy Zespołu Regionalnego „Limanowianie”.



# **W najbliższą niedzielę w Ujanowicach odbędzie się XIV Galicyjski Turniej Powożenia Zaprzęgami Konnymi**

W najbliższą niedzielę 30 lipca 2023 r. w Ujanowicach (Gmina Laskowa), na placu targowym obok boiska sportowego „AKS Ujanowice” odbędzie się XIV Galicyjski Turniej Powożenia Zaprzęgami Konnymi. Wydarzenie współorganizowane jest przez Powiat Limanowski, a Patronat Honorowy objęli: Wójt Gminy Laskowa Piotr Stach Starosta Limanowski Mieczysław Uryga, Wojewoda Małopolski Łukasz Kmita oraz Marszałek Województwa Małopolskiego Witold Kozłowski.

W programie wydarzenia konkursy powożenia zaprzęgów z gminy Laskowa i okolic, pokazy, zabawa taneczna w plenerze oraz koncert Agaty Sobocińskiej wraz z zespołem.

Serdecznie zapraszamy!

Wstęp na wydarzenie jest wolny.

Program :

- od godz. 09:00 do 12:00 – zwózka koni, zapisy do konkursu powożenia,
- godz. 13:00 – uroczyste otwarcie,
- Konkurs zręczności powożenia.
- Konkurs zaprzęgów z terenu Gminy Laskowa i Gmin ościennych,
- Konkurs zaprzęgów parokonnych koni rasy huculskiej do „Kryształowej Kuli” PZHKKH,
- Furmanka w lesie,

- Ogłoszenie wyników, wręczenie nagród,
- około godz. 18:00 – Koncert Agaty Sobocińskiej wraz z zespołem,
- Plenerowa zabawa taneczna.

# XIV GALICYJSKI KONKURS Powozzenia Zaprzęgami Konnymi

**UJANOWICE 30 lipca 2023 r.**



**PROGRAM:**

10:00 Uroczyste otwarcie

- Konkurs zaprzęgnięci powożenia
- Konkurs zaprzęgnięci z terenami Grzegorz Lesiakowski i Grzegorz Wójcicki
- Konkurs zaprzęgnięci parokonnymi koni oraz (samobieżnie) do „Aryształowej Kuli” PZS 1004
- Puzosianka w Lesku
- Ogłoszenie wyników, wręczenie nagród

MAGIA SŁUCHA

10:00 Koncert Agaty Sobocińskiej z zespołem

12:00 Plenerowa zabawa taneczna



TU NADAJE  
WSTĘP

WSTĘP WOLNY



















# Zagórzańska Msza Święta

30 lipca 2023 r., o godz. 14.00, w zabytkowym kościele p.w. Św. Marii Magdaleny w Kasinie Wielkiej, na Szlaku Architektury Drewnianej w Małopolsce, odprawiona zostanie Zagórzańska Msza Św.

Oprawę muzyczną Eucharystii zapewni Kapela Kościelniaki z Olszówki działająca przy Stowarzyszeniu Miłośników Kultury Zagórzańskiej „Pod Cyrłom”.

Po Mszy św., na placu przed kościołem, kapela wystąpi z krótkim programem artystycznym, a na regionalnym kiermaszu będzie można nabyć produkty lokalne.

Organizatorzy zachęcają wszystkich Zagórczan biorących udział w tej Mszy św. do ubrania się w zagórzański strój regionalny i zaprezentowania się w nim podczas wydarzenia. Będzie to forma popularyzacji rodzimej kultury i tradycji.

Zagórzańskie Msze św. są odprawiane cyklicznie, w każdą ostatnią niedzielę miesiąca o godz. 14.00 – w okresie od kwietnia do września w zabytkowym kościele w Kasinie Wielkiej, a od października do marca w kościele parafialnym w Lubomierzu.

Uczestnictwo w wydarzeniu jest również okazją do podziwiania pięknych wnętrz zabytkowych świątyni.

Zapraszamy do udziału w tych Mszach św. wszystkich Zagórczan, gości i turystów odwiedzających Zagórzańskie Dziedziny!



# Zagórzeńska Msza św.



10 LIPCA 2023 R.  
GODZ. 14.00

**ZABYTKOWY KOŚCIÓŁ W KASINIE WIELKIEJ**

PO MSZY ŚW.

KONCERT KAPLEI KOŚCIELNEJ

Z OLKUSZA

ORAZ KIERAŻE PROJEKTÓW LOKALNYCH

---

## Odbyły się Regionalne Smaki

# Powiatu Limanowskiego z KGW Kamienica

21 lipca 2023 r. miało miejsce kolejne spotkanie w III edycji akcji „Regionalne Smaki Powiatu Limanowskiego”, promującej tradycje kulinarne naszego regionu, w którym wzięło udział Koło Gospodyń Wiejskich z Kamienicy Górnej.

Zagórzańskie specjały, takie jak m.in. placki z blachy i moskole, tradycyjny żurek, a także chleby, ciasta i sery cieszyły się dużym powodzeniem wśród gości odwiedzających limanowski rynek w wakacyjny piątek. Stoisko KGW z Kamienicy Górnej odwiedzili również: Starosta Limanowski Mieczysław Uryga oraz Wicestarosta Limanowski Agata Zięba.



Akcja „Regionalne Smaki Powiatu Limanowskiego” to nie tylko możliwość degustacji regionalnych potraw, czy też nabycia naturalnych produktów wytwarzanych w naszym regionie tradycyjnymi metodami. Jest to również forma promocji kulinarnego dziedzictwa i kultury regionalnej, o które dbają



koła gospodyń z terenu Powiatu Limanowskiego.



Dziękujemy gospodyniom z KGW Kamienica Górna oraz uczestnikom dzisiejszego spotkania na rynku w Limanowej.

A już za tydzień 28 lipca będzie okazja by poznać nowe „Regionalne Smaki Powiatu Limanowskiego” . Serdecznie zapraszamy!



---

# **Msza Święta na Cisowym Dziole i poświęcenie pomnika Jana Pawła II**

16 lipca 2023 r. przy krzyżu millenijnym i kaplicy na Zakiczni – Młyńczyskach odprawiono coroczną mszę świętą oraz został poświęcony pomnik przedstawiający Ojca Świętego Jana Pawła II. Jedną ze znanych pasji Papieża Polaka były wędrówki górskie, a Beskidzkie szlaki ukochał on w sposób szczególny i wielokrotnie zachęcał do ich odwiedzania. Dlatego nie dziwi fakt, że na Cisowym Dziole stanął właśnie pomnik papieża wędrowca.

Pomnik powstał z inicjatywy oddziału Związku Podhalan w Łącku, przy współpracy darczyńców i ludzi dobrej woli, a także oddziału ZP w Młyńczyskach. Uroczystej liturgii przewodniczył bp Leszek Leszkiewicz. Oprawę mszy św. w góralskim stylu zapewnili członkowie i sympatycy Związku Podhalan Oddział Łącko, Oddział Młyńczyska oraz Oddział Kamienica. W uroczystości uczestniczyli licznie zgromadzeni goście, wśród nich: duchowni, przedstawiciele władz samorządowych, Lasów Państwowych, straży pożarnej oraz członków oddziałów Związku Podhalan. Powiat Limanowski reprezentowali: Wicestarosta Powiatu Limanowskiego Agata Zięba, Członek Rady Powiatu Limanowskiego Wojciech Włodarczyk oraz radny Powiatu Limanowskiego Kazimierz Jasiński.



Zgodnie z tradycją nie zabrakło konnej banderii.



Po Mszy św. Biskup Leszek Leszkiewicz poświęcił pomnik Jana Pawła II. Autorem wykutej w skale rzeźby Papieża, przedstawionego podczas wędrówki jest Dariusz Gamracy.



Pomnik św. Jana Pawła II dopełnia sakralnego charakteru wierzchowiny Cisowego Dziołu. Znajduje się tu również droga krzyżowa. Ziemię na ten cel podarowali Państwo Stanisława i Kazimierz Łazarzowie.

źr./fot: tarnow.gosc.pl

---

## **W Pasierbcu odbędzie się 24. Gminny Przegląd Kół Gospodyń Wiejskich**

**W najbliższą niedzielę 23 lipca 2023 r. w Pasierbcu w Gminie Limanowa odbędzie się 24. Gminny Przegląd Dorobku Artystycznego i Kulinarnego Kół Gospodyń Wiejskich.**

Do tegorocznej rywalizacji przystąpi 10 Kół Gospodyń Wiejskich z terenu Gminy Limanowa: KGW Męcina, KGW Rupniów Centrum, KGW Pasierbiec, KGW Sowliny, KGW Pisarzowa, KGW

Łososina Górna, KGW Lipowe, KGW Makowica, KGW Kłodne i KGW Siekierczyna 1. Patronat honorowy nad wydarzeniem objął Starosta Limanowski Mieczysław Uryga.

Niedzielny Gminny Przegląd Dorobku Artystycznego i Kulinarnego Kół Gospodyń Wiejskich rozpocznie się od godz. 14:00 konkursem potraw regionalnych. Na miejscu degustować będzie można konkursowe dania kuchni regionalnej, przygotowane przez panie z gminnych kół gospodyń wiejskich. Wśród wyjątkowych potraw znajdują się m.in następujące specjały:

- Gołąbki z kaszy gryczanej z leśnymi grzybami okraszone słoninką (KGW Męcina)
- Zimnioki z kwaśnom mlykiom (KGW Pisarzowa)
- Pierogi z bobem (KGW Łososina Górna)
- Kluski kudłote na mlyku (KGW Makowica)
- Kiszony żur ze skwarkami (KGW Rupniów Centrum)
- Kasza z śliwkami (KGW Lipowe)
- Zupa kminkowa (KGW Kłodne)
- Łazanki z boczkiem i kapustą (KGW Sowliny)
- Kapusta z bobem i ze śmietaną (KGW Siekierczyna 1)
- Żur na kwaśnicy (KGW Pasierbiec)

Wymienione wyżej dania biorą udział w konkursie, natomiast na stoiskach poszczególnych kół gospodyń będzie można spróbować także słodkich, tradycyjnych wypieków, wiejskiego chleba ze smalcem i ogórkiem kiszonym oraz wielu innych przysmaków.

Oprócz prezentacji kulinarnych w ramach regulaminowych zapisów Przeglądu oceniane będzie rękodzieło artystyczne – w tym roku będzie to girlanda pod obraz.

Ostatnią kategorią będzie zaprezentowanie przez koła gospodyń regionalnych zwyczajów oraz pieśni ludowych. Pięć KGW przygotowało konkursowy program artystyczny, a będą to:

- KGW Pisarzowa " Na zielną"
- KGW Łososina Górna „Jak Bronka poszła na role"
- KGW Rupniów Centrum " Robienie krzyżyków w Wielki Czwartek"

- KGW w Siekierczynie 1 " Wyprowadzka"
- KGW Pasierbiec " Testament Kowolowej"

Całość niedzielnych prezentacji oceniać będzie Komisja Artystyczna w składzie: Lucyna Kmak – regionalista, Barbara Romańska – etnograf oraz Bogdan Matusik- główny muzyk.

Jury zadecyduje o przyznaniu nagród poszczególnym kołom. Najlepsze z KGW wezmą udział w XXII Powiatowym Przeglądzie Dorobku Artystycznego i Kulinarnego Kół Gospodyń Wiejskich Powiatu Limanowskiego, który odbędzie się 30.07. br. w Parku Miejskim w Limanowej.

Podczas 24. Gminnego Przeglądu Dorobku Artystycznego i Kulinarnego Kół Gospodyń Wiejskich w Pasierbcu na scenie wystąpi również KAPELA GRACÓ oraz zespół muzyczny ZBYRNI.

W trakcie wydarzenia przeprowadzona zostanie loteria z nagrodami. Zaplanowano również wiele bezpłatnych atrakcji dla najmłodszych uczestników – zabawy i konkursy z animatorami, malowanie twarzy oraz urządzenia rekreacyjne – dmuchańce.

Zapraszamy!

PROSZĘ O WYKONANIE  
ZADANIA

# 24 Przegląd Dorobku Kulturalnego i Kulinarnego Kół Gospodyń Wiejskich



z terenu Gminy Limanowa

Program:

- 14.00- Uroczyste otwarcie wydarzenia
- 14.15- Degustacja konkursowych potraw, prezentacja scenek obyczajowych, pieśni ludowych oraz rękodzieła artystycznego
- 15.30- Rozpoczęcie loterii
- 18.00- Ogłoszenie wyników Przeglądu
- 18.30- Losowanie nagród w loterii
- 19.00- Występ zespołu KAPELA GRAC
- 21.00- Występ zespołu ZBYRNI

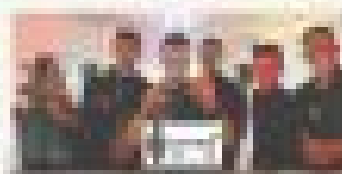

Instancją pod patronatem Starosty Powiatu Limanowskiego

---

# Zaproszenie na 41. Dni Gorczańskie w Kamienicy

29 lipca 2023 r. w amfiteatrze „Saturn” w Kamienicy odbędą się po raz 41. Dni Gorczańskie, organizowane przez Gminę Kamienica oraz Gminny Ośrodek Kultury Sportu i Rekreacji. Wydarzenie objęte jest Patronatem Honorowym Powiatu Limanowskiego.

Tegoroczne Dni Gorczańskie w amfiteatrze „Saturn” rozpocznie o godz. 14:30 występ zespołu cheerleaders Diamond Cheer. Po nim na scenie zaprezentuje się Gminna Orkiestra Dęta z Kamienicy. Odbędzie się również prezentacja Grupy Artystycznej ze Stowarzyszenia Seniorów w Gminie Kamienica i występ Zespołu Regionalnego „Gorce”.

Na godz. 17.00 zaplanowano oficjalne otwarcie 41. Dni Gorczańskich. O godz. 18:00 swój popis da kabaret „Sakreble”, a po nim wystąpi zespół „Pogwizdani”. Zwieńczeniem 41. Dni Gorczańskich będzie koncert gwiazdy – Patrycji Markowskiej oraz zabawa taneczna prowadzona przez DJ’a.

Ponadto dla uczestników imprezy dostępna będzie strefa gastronomiczna, a dla najmłodszych – dmuchańce.

Szczegółowy harmonogram 41. Dni Gorczańskich znajduje się na zamieszczonym poniżej plakacie:





# 41 DNI GORCZAŃSKIE

**PATRYCJA MARKOWSKA**



**KABARET SAKREBLE**

**POGWIZDANI**

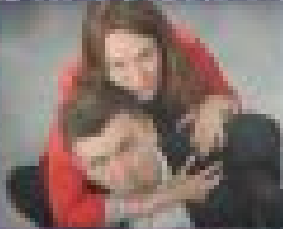

**29.07.23**

**Amfiteatr  
Saturn**

- 14:30 - Diamond Choir
- 15:00 - Gmina Górczańskie Dobra dla Ciebie program 2023
- 15:45 - Zespół artystyczny w Górczynie w imieniu Gminy Kamienica
- 16:15 - Zespół Regionalny Sakreble
- 17:00 - Oficjalne otwarcie 41 Dni Górczańskie
- 18:00 - Kabaret SAKREBLE
- 19:00 - Zespół POGWIZDANI
- 20:30 - PATRYCJA MARKOWSKA
- 21:30 - tj. Mobilis

**dmuchające dla dzieci  
strefa gastronomiczna**



Partnerzy



Partnerzy



**Najlepszy wypoczynek – tylko**

# w Powiecie Limanowskim!

Wypoczynek w Powiecie Limanowskim, to świetny wybór i wiele możliwości. Region ten, to jedno z najpopularniejszych miejsc turystycznych Małopolski. Większą jego część zajmuje Beskid Wyspowy, natomiast od południa opleciony jest północnymi stokami Gorców z Gorczańskim Parkiem Narodowym. Podczas trwającego przez cały rok sezonu turystycznego, turyści znajdują tu bogactwo przyrodnicze i krajobrazowe. Wyjątkowe nagromadzenie chronionych terenów leśnych, zdrowe i ekologiczne sady obfitujące w świeże, soczyste owoce oraz brak zanieczyszczeń przemysłowych to szczególne walory Powiatu Limanowskiego.

Dzięki charakterystycznemu ukształtowaniu Beskidu Wyspowego z górą Mogielicą (1170 m n.p.m.) i Gorców z Turbaczem (1310 m n.p.m.) występuje tu bogata i urozmaicona sieć szlaków turystycznych w tym pieszych, rowerowych jak również konnych.

Na wyjątkowy charakter i popularność Limanowszczyzny ma niewątpliwie wpływ dziedzictwo kulturowe, tradycja oraz liczne obiekty architektury sakralnej. Warto podkreślić, że przez Powiat Limanowski wiedzie Szlak Architektury Drewnianej, na którego trasie znalazły się liczne kościoły, kapliczki oraz zabudowania dworskie. Wiek najstarszych z nich sięga nawet XV stulecia. Godne polecenia są: Kościół pw. Św. Szymona i Judy Tadeusza Apostołów w Dobrej, Kościół pw. Narodzenia Najświętszej Panny w Jodłowniku i Kościół św. Marii Magdaleny w Kasinie Wielkiej. W wielu miejscowościach zachowały się wyjątkowe przykłady małopolskiej architektury dworskiej: zespoły parkowo-pałacowe w Laskowej (dwór, kaplica, spichlerz), w Kamienicy (pałac i park), w Niedźwiedziu (willa Władysława Orkana – „Orkanówka”) oraz XVII – wieczny dwór w Świdniku (Gmina Łukowica).



**Jak zaplanować, aktywny tydzień spędzając wakacje lub urlop w Powiecie Limanowskim? Zapraszamy w podróż „W 7 dni dookoła Powiatu Limanowskiego”!**

## **Dzień 1**

Po przyjeździe do Limanowej zachęcamy do skierowania pierwszych kroków na rynek do Powiatowego Centrum Informacji Turystycznej. Znajdziecie tam informacje na temat walorów Limanowszczyzny a także aktualną ofertę noclegową i gastronomiczną. Kolejnym punktem będzie odwiedzenie Bazyliki Matki Boskiej Bolesnej – jedyne w Europie pomnika 100-lecia uchwalenia Konstytucji 3 Maja, mieszczącego się w Dworze Marsów Muzeum Regionalnego Ziemi Limanowskiej, a po południu zachęcamy do spaceru dla aklimatyzacji i rekonesansu w terenie. Półtorej godziny trwa przechadzka żółtym szlakiem okrężnym ponad Limanową, stokami Łysej Góry, której południowo-zachodnie ramię zwane jest Miejską Górą. Na trasie spotkamy Stary Krzyż i górujący nad miastem Nowy Krzyż, wzniesiony w darze milenijnym w 2000 roku. Stąd już blisko na

szczyt Łysej Góry (782 m n.p.m.) Podczas tej wycieczki podziwiać możemy urocze panoramy Beskidu Wyspowego, objąć wzrokiem całą Limanową i przy odrobinie szczęścia ujrzeć Koronę Tatr.



Pełen atrakcji dzień warto zakończyć na Pływalni Limanowskiej i skorzystać z jej bogatej oferty, m.in. sauny fińskiej i łaźni parowej, grotty solnej, kręgli, squash oraz 25 m basenu pływackiego i 2 jacuzzi. Więcej na: [www.plywalnia.limanowska.pl](http://www.plywalnia.limanowska.pl)

## **Dzień 2**

Drugi dzień polecamy spędzić na historycznych ścieżkach. W granicach powiatu, na terenie 12 gmin położonych jest 12 cmentarzy wojskowych z okresu I wojny światowej, z których największy jest ulokowany na wzgórzu Jabłoniec w Limanowej. Partyzancki szlak z Limanowej prowadzi przez Kamienicę do Szczawy, gdzie znajduje się Muzeum 1 Pułku Strzelców Podhalańskich Armii Krajowej, a latem odbywa się Odpust

Partyzancki. Ze Szczawy droga wiedzie w kierunku Mszany Dolnej, gdzie przy Placu Matejki znajduje się cmentarz ofiar terroru hitlerowskiego i stalinowskiego, a na osiedlu Pańskie – zbiorowy grób Żydów zamordowanych 12 sierpnia 1942 r. Dalszą drogę znaczą partyzanckie mogiły w Kasinie Wielkiej, cmentarz w Skrzydlnej z pomnikiem poległych partyzantów AK. W Szczyrzycu zwiedzimy bohaterski, odznaczony Krzyżem Virtuti Militari, Klasztor Cystersów, który był ośrodkiem tajnego nauczania podczas całej wojny. W pobliżu Jodłownika, we wsi Szyk pod górą Kostrza usytuowana była niemal przez całą okupację kwatera obwodu limanowskiego ZWZ-AK.



### **Dzień 3**

Trzeci dzień pobytu na terenie malowniczego Powiatu Limanowskiego proponujemy spędzić aktywnie i odwiedzić całoroczne Trasy Rekreacyjno-Sportowe w rejonie Góry Mogielica. W okresie zimowym są tutaj trasy narciarstwa

biegowego, a w sezonie letnim ścieżki rowerowe. Główną bazą kompleksu jest Centrum Obsługi Ruchu Turystycznego przy LKS „Zalesianka” w Zalesiu, gdzie znajduje się wypożyczalnia sprzętu. Niezbędne informacje są dostępne na stronie [www.trasymogielica.pl](http://www.trasymogielica.pl). Będąc w Zalesiu warto „odwiedzić” Królową Beskidu Wyspowego Mogielicę, na szczycie której dostrzec można charakterystyczne „wyspy” – odosobnione, pojedyncze szczyty, od których pochodzi nazwa Beskid Wyspowy. Po aktywnie spędzonym dniu, pragnienie można ugasić w Pijalni Wód Mineralnych w Szczawie wybierając leczniczą wodę z trzech źródeł: SZCZAWA I, DZIEDZILLA i HANNA.



#### **Dzień 4**

W czwartym dniu warto odwiedzić Gorczański Park Narodowy, gdzie znajduje się 10 ścieżek edukacyjnych, czyli tras szczególnie interesujących ze względu na znajdujące się na nich pomniki przyrody, rzadką roślinność występującą jedynie w określonych warunkach klimatycznych oraz oczywiście ze względu

na urok okolicy. W ciągu tygodniowego pobytu warto wybrać jedną z nich. Na trasę dobrze jest zabrać ze sobą lornetkę, kompas, aparat fotograficzny, koniecznie mapę terenu i wygodne, terenowe buty. Zasadą ścieżek jest wspólny punkt wyjścia i powrotu.



## **Dzień 5**

Na piąty dzień zobaczcie koniecznie Cuda Poręby Wielkiej. Pobyt w Porębie warto rozpocząć od zwiedzenia Parku Wodzickich z tężnią solankową, amfiteatrem, siedzibę Gorczańskiego Parku Narodowego z Ośrodkiem Edukacyjnym. Z Poręby po niespełna godzinnym spacerze, pełnym malowniczych panoram, dotrzeć można do stylowej zakopiańskiej willi piewcy Gorców Władysława Orkana, w której obecnie mieści się jego muzeum biograficzne. Po urokliwym i pouczającym spacerze odpoczynkiem będzie wjazd wyciągiem krzesełkowym na polanę Tobołów. Stąd jest już niedaleko do obserwatorium astronomicznego krakowskiej WSP na Suhorze. Powrót wyciągiem lub spacerkiem.



## Dzień 6

W kolejny dzień warto wybrać Szlak Architektury Drewnianej. W województwie małopolskim liczy ponad 1500 km i obejmuje 255 zespołów architektonicznych od kościołów, cerkwi, kaplic i dzwonnicy po spichlerze, wiejskie chałupy i szlacheckie dwory. Szlak w województwie małopolskim podzielony jest na cztery trasy. Jedną z tras wiedzie przez Powiat Limanowski na terenie którego znalazło się aż 16 obiektów, które zostały wpisane na Szlak Architektury Drewnianej. Więcej informacji na temat szlaku na: [www.drewniana.malopolska.pl](http://www.drewniana.malopolska.pl)

## Dzień 7

Odpoczynek po wyczerpującym tygodniu przed podróżą powrotną warto wykorzystać na zwiedzenie niewielkiej wsi Pasierbiec, w której mieści się Sanktuarium Matki Bożej Pocieszenia, jedno z częściej odwiedzanych w Małopolsce. Wokół urządzono dróżki maryjne oraz Drogę Krzyżową ozdobioną okazałymi figurami z brązu. Z tego miejsca można podziwiać przepiękne widoki na okoliczne góry. O każdej porze roku nabiera się głębokiego



prze-świadczania, że ten kawałek ziemi wart jest powrotu.



Zapraszamy również do lektury Przewodnika Turystycznego po Powiecie Limanowskim, który jest doskonałym uzupełnieniem oferty turystycznej powiatu. >> [PRZEWODNIK TURYSTYCZNY](#)

---

## **Pierwsze w tym roku „Regionalne Smaki Powiatu Limanowskiego” już za nami**

7 lipca 2023 r. na płycie limanowskiego rynku po raz pierwszy w tym roku odbyła się akcja pn. „Regionalne Smaki Powiatu Limanowskiego”. Swoje produkty prezentowały panie z Koła Gospodyń Wiejskich w Podłopieniu (gmina Tymbark).

Piękna pogoda i weekendowa atmosfera sprzyjały spacerom po centrum Limanowej, więc stoisko cieszyło się bardzo dużym zainteresowaniem mieszkańców oraz turystów. Miłośnicy regionalnej kuchni mieli okazję spróbować pysznych wypieków oraz naturalnych soków i napojów.

Dziękujemy gospodyniom z KGW w Podłopieniu za inaugurację tej akcji. Przypominamy, że jej celem jest promowanie naszej wyjątkowej lokalnej kuchni, produktów oraz rękodzieła. Charakteryzuje je najwyższa jakość i tradycyjny proces wytwarzania pielęgnowany przez kolejne pokolenia.



Zapraszamy już za tydzień na kolejną odsłonę „Regionalnych Smaków Powiatu Limanowskiego”.

---

## Wybieramy „Turystyczną Perłę Powiatu Limanowskiego” – czekamy na zgłoszenia

Rozpoczynamy czwartą edycję plebiscytu internetowego pn. „Turystyczna Perła Powiatu Limanowskiego”. Jego celem jest wybranie miejsca lub obiektu, który cieszy się największą

## **popularnością wśród mieszkańców powiatu i osób wędrujących po Beskidzie Wyspowym i Gorcach.**

Powiat Limanowski słynie z licznych atrakcji turystycznych zarówno związanych z przyrodą jak i zabytkami architektury. Rozpoczynając letni sezon turystyczny zapraszamy do udziału w plebiscycie. Zachęcamy do zgłaszania propozycji miejsc, obiektów i atrakcji, które wyróżniają Beskid Wyspowy i Gorce.

Plebiscyt składa się z dwóch etapów. W pierwszym, za pomocą formularza zgłoszeniowego, przyjmujemy propozycje. Trwa on do 10 sierpnia 2023 r. Następnie opublikujemy listę propozycji, na którą internauci będą mogli oddawać głosy. Wyniki poznamy we wrześniu. Zwycięzca zostanie uhonorowany statuetką.

Tymczasem prosimy o zgłaszanie propozycji, aby wybrać tę najlepszą – Turystyczną Perłę Powiatu Limanowskiego. Wskażcie swoje ulubione miejsca lub te, które wywarły na was największe wrażenie.

Formularz dostępny jest [TUTAJ](#).

W dotychczasowych edycjach plebiscytu internauci wybrali:

Bazę Szkoleniowo-Wypoczynkową Lubogoszcz – 2022

Ścieżkę Dydaktyczno – Przyrodniczą na górze Paproć – 2021

Cisowy Dział w Gminie Łukowica – 2020

\*Informujemy, że laureaci poprzednich edycji plebiscytu nie będą uwzględniani w tegorocznym głosowaniu.