

113 zgłoszeń, 11 państw na wyścigu w Limanowej.

Zgodnie z przewidywaniami, tegoroczny sezon Mistrzostw Europy FIA w Wyścigach Górskich – FIA EHC, zacznie się rozstrzygać podczas 14. Wyścigu Górskiego Limanowa. Po odbywającym się w najbliższy weekend 30.06 – 2.07 wyścigu, kierowcom zostaną już tylko trzy rundy serialu. Rozgrywane w Beskidzie Wyspowym zawody ściągnęły więc wszystkich kierowców, którzy walczą o najwyższe pozycje na koniec sezonu. Na opublikowanej przez organizatora – Auto Moto Klub Limanowa liście zgłoszeń znaleźli się więc zarówno liderzy klasyfikacji w poszczególnych kategoriach – Igor Stefanovski (MKD, Hyundai i30 TCR) i Christian Merli (ITA, Osella FA30), jak i kierowcy, którzy chcą poprawić swoje pozycje po sześciu rundach FIA EHC. Zawody będą także 5 i 6 rundą Górskich Samochodowych Mistrzostw Polski. W sumie na piątkowym technicznym Badaniu Kontrolnym powinno zameldować się 113 zawodników.

W wyścigach górskich samochody podzielone są na dwie kategorie: Kat. 1 to samochody z nadwoziem zamkniętym, Kat. 2 to auta z nadwoziem otwartym (tzw. bolidy). W Kat. 1 auta dodatkowo podzielone są na 5 grup, odpowiadających parametrom samochodów (m.in. pojemność silnika, rodzaj napędu, adaptacje nadwozia).

Po raz kolejny w Limanowej pojawi się najszybszy kierowca Europy ostatnich lat, Włoch Christian Merli, rekordzista limanowskiej trasy, który także w tym roku nie ma sobie równych i prowadzi w Kat 2 z kompletem punktów. Pod nieobecność w Limanowej drugiego w tabeli Joseby Iraola Lanzagorty (ESP) swój wynik postara się poprawić trzeci dotychczas, Petr Trnka (CZE, Norma M20 FC) i czwarty (ale już ze znaczną stratą punktową) Alexander Hin z Niemiec (Osella FA30).

W sumie za kierownicami bolidów zobaczymy 13 kierowców (do

międzynarodowego grona dołączają m.in. Pumba (POL, Tatuus T014) i Jakub Kaszuba (Alfa Romeo FR/02), rywalizujący o punkty w GSMP.

W Limanowej zobaczymy więc wspomnianego Igora Stefanovskiego, którego będzie starał się wyprzedzić drugi w klasyfikacji Nicolas Werver (FRA, Porsche 997), tracący do Macedończyka zaledwie 21 punktów. Szanse na wygraną w tej kategorii wciąż mają także: trzeci w tabeli O'Play (ITA, Mitsubishi Lancer Evo IX) i Norbert Nagy (HUN, BMW E46 330 Ci). Na miejscu piątym klasyfikacji generalnej Kat 1 znajduje się lider Gr. 4, Maciej Serafin (POL, Mitsubishi Lancer Evo X). Polscy kibice ścisnąć będą zapewne kciuki za Karola Krupę (POL, Skoda Fabia CT), przed którym niełatwy pościg za liderem Gr. 2, Nicolasem Werverem, który zgromadził o 71 punktów więcej.

Równie ciekawie wyglądać będzie rywalizacja w GSMP. Jednym z kandydatów na podium wyścigu będzie Waldemar Kluza, dysponujący potężnym, ponad 1000 – konnym Mitsubishi Lancerem EVO AMS, lider GSMO w Kat.1. Ma znaczną przewagę nad drugim, Gabrielem Kubitem (Lotus Exige KMS) i Romanem Baranem (Mitsubishi Lancer). Na liście zgłoszeń znalazł się także Grzegorz Rożański (Mitsubishi Lancer EVO IX), który dwa tygodnie temu rozbił swoje auto podczas poprzedniego wyścigu. Po dłuższej przerwie na polskim wyścigu pojawi się były mistrz Polski Michał Ratajczyk (Mitsubishi Lancer EVO X), startujący w barwach AMK Limanowa. Do rozgrywanych w Polsce wyścigów wróci także po rocznej nieobecności Piotr Ilnicki, także z AMK Limanowa, który w Limanowej zamelduje się...rajdowym Renault Clio Rally 4.

Gościem specjalnym wyścigu będzie Tomasz Adamek, były zawodowy mistrz świata w boksie. Sportowiec z Żywca coraz poważniej myśli o zmianie dyscypliny sportu właśnie na wyścigi samochodowe.

14. Wyścig Górski Limanowa został objęty Honorowym Patronatem przez Ministra Infrastruktury Andrzeja Adamczyka i Marszałka Województwa Małopolskiego Witolda Kozłowskiego. Zawody mają status Imprezy Towarzyszącej odbywającym się w tym terminie

III Igrzyskom Europejskim.



Na górze Paproć otwarto letni sezon turystyczny na Ziemi Limanowskiej

25 czerwca 2023 r. na górze Paproć uroczystie otwarto letni sezon turystyczny na Ziemi Limanowskiej. Powiat Limanowski podczas wydarzenia reprezentowali Członkowie Zarządu: Wojciech Włodarczyk, Czesław Kawalec i Józef Jaworski oraz Radni – Stanisław Piegza, Marzena Gąsior oraz Stefan Hutek.

Wydarzenie, odbywające się tradycyjnie w ostatnią niedzielę

czerwca, zainauguowała o godz. 15.00 msza święta, której oprawę muzyczną zapewnił Orkiestra Parafialnej działającej przy parafii w Łososinie. Liturgię sprawował proboszcz parafii w Łososinie Górnej ks. dr Kazimierz Fąfara.

Po zakończeniu mszy św. nastąpiło oficjalne otwarcie uroczystości. Przybyłych na górę Paproć uczestników wydarzenia powitali m.in. Wójt Gminy Limanowa Jan Skrzekut, Przewodniczący Rady Gminy Stanisław Młyński oraz przedstawiciele rady gminy.



W spotkaniu na górze Paproć uczestniczyli przedstawiciele sołectw, szkół, lokalnych instytucji kultury i stowarzyszeń, a także licznie zgromadzeni mieszkańcy i goście naszego regionu. Specjalny dyplom okolicznościowy, kwiaty i gratulacje otrzymał ks. dr Kazimierz Fąfara, który został odznaczony Złotym Medalem „Za wybitne zasługi dla Związku Wojska Polskiego”.



Podczas tegorocznego Otwarcia Sezonu Turystycznego odbyło się również wyjątkowe wydarzenie – „Bitwa Regionów” – konkurs zespołowy polegający na wykonaniu tradycyjnej potrawy regionalnej z wykorzystaniem przynajmniej jednego produktu regionalnego (z wyłączeniem deserów) charakterystycznej dla regionu działania koła gospodyń wiejskich. Głównym organizatorem konkursu jest Krajowy Ośrodek Wsparcia Rolnictwa przy współpracy z Małopolskim Ośrodkiem Doradztwa Rolniczego, Agencją Restrukturyzacji i Modernizacji Rolnictwa, Kasą Rolniczego Ubezpieczenia Społecznego oraz Wojewódzkim Funduszem Ochrony Środowiska i Gospodarki Wodnej w Krakowie.

Wymienione wyżej instytucje miały swoje stoiska informacyjno-promocyjne podczas wydarzenia, a na miejscu wraz z pracownikami obecni byli: Jerzy Radoń – Dyrektor Małopolskiego

Oddziału Agencji Restrukturyzacji i Modernizacji Rolnictwa, Jerzy Jabłoński – Kierownik Limanowskiej placówki terenowej ARMiR, Maciej Lachor – kierownik placówki terenowej KRUS w Limanowej, Leszek Leśnik – kierownik terenowej placówki MODR W Limanowej oraz Piotr Janowski Kierownik Zespołu Klienta Indywidualnego -Wojewódzki Fundusz Ochrony Środowiska i Gospodarki Wodnej.

Z terenu powiatu limanowskiego w „Bitwie Regionów” rywalizowało osiem KGW: Koło Gospodyń Wiejskich w Podłopieniu, Koło Gospodyń Wiejskich w Przyszowej, Koło Gospodyń Wiejskich w Tymbarku, Koło Gospodyń Wiejskich w Wilkowisku, Koło Gospodyń Wiejskich w Sadku, Stowarzyszenie Koło Gospodyń Wiejskich Olszówka, Koło Gospodyń Wiejskich w Męcinie oraz Koło Gospodyń Wiejskich w Szczyrzycu. Konkurs, rozpoczął się o godzinie 16.00 zaraz po zakończeniu mszy świętej i odbywał się równolegle z pozostałymi atrakcjami imprezy na Paproci.

Po oficjalnym otwarciu rozpoczęła się część rekreacyjno – rozrywkowa. Panie z Koła Gospodyń Wiejskich z Łososiny Górnej zaprezentowały tradycyjne pieśni ludowe oraz scenkę obyczajową, a następnie na scenie wystąpiły dzieci z Przedszkola Samorządowego w Tymbarku oraz animatorzy, którzy przygotowali dla najmłodszych konkursy o tematyce krajoznawczo-turystycznej. W ramach uroczystości na górze Paproć zorganizowano szereg dodatkowych atrakcji – dzieci mogły korzystać z darmowych dmuchańców, przejażdżek konnych oraz ścianki wspinaczkowej, przygotowanej przez ratowników limanowskiej sekcji GOPR. Zainteresowaniem cieszyły się też regionalne specjały, wśród nich podpłomyki oraz chleb męciński.



Wyniki rywalizacji w ramach Bitwy Regionów ogłoszono o godz. 18.00. Nagrody wręczyła laureatom inicjator tego konkursu na Paproci – Poseł na Sejm RP Anna Paluch.

- I miejsce oraz nagrodę 2.000,00 złotych zdobyły panie z KGW Szczyrzyc
 - II miejsce oraz nagrodę 1.500,00 złotych otrzymało KGW Tymbark
 - III miejsce oraz nagrodę 1.000,00 złotych trafiło w ręce Stowarzyszenia KGW Olszówka
- Specjalną nagrodą od poseł Anny Paluch w wysokości 1.000,00 złotych za danie najbliższe tradycji zostało wyróżnione Stowarzyszenie KGW z Olszówki.

Gratulujemy!



Podczas uroczystości zaprezentowali się również uczestnicy warsztatów artystycznych „Czerwone Korale” z Pisarzowej demonstrując sztukę wicia wianków.

Wiele emocji dostarczyła loteria z nagrodami, wśród których znalazły się m.in. gry, artykuły sportowe, turystyczne, elektroniczne czy sprzęty gospodarstwa domowego. Wszystkie wylosowane nagrody znalazły swoich szczęśliwych właścicieli.



Dopełnieniem popołudniowych atrakcji na Otwarcia Letniego Sezonu Turystycznego na szczycie góry Paproć, były muzyczne atrakcje. Występ zespołu „Krzesavica” poderwał uczestników imprezy do zabawy. Zaraz potem publiczność rozgrzała muzyka

"Kapeli Grać", której występ był wspaniałym muzycznym zwieńczeniem wieczoru.



Dziękujemy wszystkim, którzy przyczynili się do organizacji imprezy a także uczestnikom za liczny udział w imprezie i udane rozpoczęcie letniego sezonu turystycznego na Ziemi Limanowskiej.

Życzymy wszystkim wyruszającym podczas wakacji na górskie szlaki regionu, bezpiecznych wędrówek i wspaniałych wrażeń.

„Otwarcie Sezonu Turystycznego na Ziemi Limanowskiej” zrealizowano przy wsparciu finansowym Starostwa Powiatowego w Limanowej.

fot.: UG limanowa

Na Dzielecu po raz kolejny odbędzie się inscenizacja historyczna zrzutów alianckich dla 1 PSP AK

9 lipca 2023 r., na wzgórzu Dzielec w Słopnicach Górnych na terenie zrzutowiska „Sójka” będzie miała miejsce wyjątkowa inscenizacja historyczna w 79. Rocznicę zrzutów alianckich dla żołnierzy 1 Pułku Strzelców Podhalańskich AK. Honorowy patronat nad wydarzeniem sprawuje Instytut Pamięci Narodowej Oddział w Krakowie.

Program wydarzenia:

11:15 – zbiórka na parkingu pod kościołem w Słopnicach Górnych. Wyjście ścieżką edukacyjno- historyczną im. kpt. Juliana Krzewickiego ps. „Filip” na zrzutowisko „Sójka” na Dzielcu. Otwarcie wystawy „Armia Krajowa z miłości do Polski”.

11:45 – przywitanie zaproszonych gości. Upamiętnienie poległych lotników alianckich oraz żołnierzy 1 PSP AK; złożenie wiązanek przed obeliskiem upamiętniających lotników alianckich, krótka historia zrzutowiska „Sójka”.

- przelot samolotów z Aeroklubu Podhalańskiego Łososina Dolna,
- prezentacja Grupy Rekonstrukcji Historycznej 78. SturmDivision,
- „Powroty Cichociemnych” – zrzut desantu skoczków spadochronowych (samolot AN-2 „Wiedeńczyk”).
- przelot samolotu C-295 M CASA,
- słodka niespodzianka dla najmłodszych (zrzut cukierków),
- ponadto prezentacja wyrobów artystycznych o tematyce lotniczej (stoisko artysty – malarza Roberta Firszta), gier edukacyjnych (stoisko Instytutu Pamięci Narodowej Oddział w Krakowie), wyposażenia i uzbrojenia wojsk powietrzno-desantowych, lotnictwa wojskowego, rzut kołowy wojsk Wehrmachtu żołnierza polskiego z września 1939 roku, historii polskiego lotnictwa (Stowarzyszenie GRH „Południe”, Polscy Spadochroniarze Wojskowi, Stowarzyszenie im. 16 Pułku Piechoty, 8. Baza Lotnictwa Transportowego – Balice, Muzeum Lotnictwa Polskiego), stoisko fundacji „Wiedeńczyk”, oraz

Stowarzyszenia Seniorów Lotnictwa Wojskowego RP Oddział
Krakowski.

16:30 – podsumowanie imprezy, zakończenie.

Zapraszamy do udziału!

Ciekawostki oraz więcej informacji dotyczących tegorocznych,
jak i organizowanych w poprzednich latach edycji inscenizacji
zrzutów na wzgórzu Dzielec, można znaleźć także na stronie
wydarzenia w mediach społecznościowych [79. Rocznica Zrzutów
Alianckich dla Armii Krajowej – Słopnice Górne Dzielec.](#)



Inscenizacja Historyczna

79. rocznica zrzutów alianckich

dla Armii Krajowej

9 lipca 2023 roku Słopnice Górne Dzalec

Program

8.00 – zlotowisko uczestnikow pod sztandarem Siemowita Szczęsnego

Wzrost i wytrzymałość fizyczna uczestnikow, 800 m biegi, 500 m przeskoki, 500 m skoki, 500 m jazda na rowerze, 500 m jazda na rowerze, 500 m jazda na rowerze

8.15 – Program: „Wspomnienie 79. rocznicy zrzutów alianckich dla Armii Krajowej”

„Wspomnienie 79. rocznicy zrzutów alianckich dla Armii Krajowej” – koncert muzyki patriotycznej, w wykonaniu zespołu „Wspomnienie”

– Wystąpienie p.ł. i kapłanów Kościoła katolickiego z parafii w Słopnicach, 10.00

– Wystąpienie p.ł. i kapłanów Kościoła katolickiego z parafii w Słopnicach, 10.00

– Wystąpienie p.ł. i kapłanów Kościoła katolickiego z parafii w Słopnicach, 10.00

– „Wspomnienie 79. rocznicy zrzutów alianckich dla Armii Krajowej” – koncert muzyki patriotycznej, w wykonaniu zespołu „Wspomnienie”

– Wystąpienie p.ł. i kapłanów Kościoła katolickiego z parafii w Słopnicach, 10.00

– Wystąpienie p.ł. i kapłanów Kościoła katolickiego z parafii w Słopnicach, 10.00

– Wystąpienie p.ł. i kapłanów Kościoła katolickiego z parafii w Słopnicach, 10.00

– Wystąpienie p.ł. i kapłanów Kościoła katolickiego z parafii w Słopnicach, 10.00

– Wystąpienie p.ł. i kapłanów Kościoła katolickiego z parafii w Słopnicach, 10.00

– Wystąpienie p.ł. i kapłanów Kościoła katolickiego z parafii w Słopnicach, 10.00

– Wystąpienie p.ł. i kapłanów Kościoła katolickiego z parafii w Słopnicach, 10.00

– Wystąpienie p.ł. i kapłanów Kościoła katolickiego z parafii w Słopnicach, 10.00

– Wystąpienie p.ł. i kapłanów Kościoła katolickiego z parafii w Słopnicach, 10.00

8.15 – program: „Wspomnienie 79. rocznicy zrzutów alianckich dla Armii Krajowej”

WSPOMNIENIE



WSPOMNIENIE



WSPOMNIENIE



WSPOMNIENIE



WSPOMNIENIE



WSPOMNIENIE

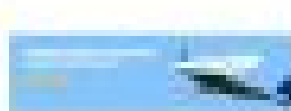

WSPOMNIENIE

WSPOMNIENIE



WSPOMNIENIE



Czerwcowe Zagórzańska Msza Święta

25 czerwca 2023 r., o godz. 14.00, w zabytkowym kościele p.w. Św. Marii Magdaleny w Kasinie Wielkiej, na Szlaku Architektury Drewnianej w Małopolsce, odprawiona zostanie Zagórzańska Msza św.

O oprawę muzyczną Eucharystii zadba Orkiestra Dęta Echo Zagórczan z Kasiny Wielkiej.

Po Mszy św., na placu przed kościołem, członkowie Orkiestry wystąpią z krótkim programem artystycznym, a na regionalnym kiermaszu będzie można nabyć produkty lokalne.

Organizatorzy zachęcają wszystkich Zagórczan biorących udział w Mszy św. do ubrania się w zagórzański strój regionalny i zaprezentowania się w nim podczas wydarzenia. Będzie to forma popularyzacji lokalnej kultury i tradycji.

Zagórzańskie Msze św. są odprawiane cyklicznie, w każdą ostatnią niedzielę miesiąca o godz. 14.00 – w okresie od kwietnia do września w zabytkowym kościele w Kasinie Wielkiej, a od października do marca w kościele parafialnym w Lubomierzu.

Uczestnictwo w wydarzeniu jest również okazją do podziwiania pięknych wnętrz zabytkowych świątyń.

Zapraszamy do udziału w tych Mszach św. wszystkich Zagórczan, gości i turystów odwiedzających Zagórzańskie Dziedziny!

Zapraszamy na Otwarcie Letniego Sezonu Turystycznego na górze Paproć

W niedzielę 25 czerwca 2023 r. na górze Paproć (645 m n.p.m.) odbędzie się uroczyste Otwarcie Sezonu Turystycznego na Ziemi Limanowskiej. Partnerem wydarzenia jest Powiat Limanowski.

Impreza rozpocznie się o godzinie 15:00 mszą świętą, której oprawę muzyczną zapewni orkiestra działająca przy parafii w Łososinie Górnej. W tym roku inauguracja sezonu turystycznego na Ziemi Limanowskiej połączona będzie z „Bitwą Regionów”; czyli konkursem polegającym na wykonaniu zadania przez grupę – przygotowaniu tradycyjnej potrawy regionalnej z wykorzystaniem przynajmniej jednego produktu regionalnego (z wyłączeniem deserów) charakterystycznej dla regionu działania danego koła gospodyń wiejskich. Głównym organizatorem Bitwy regionów jest Krajowy Ośrodek Wsparcia Rolnictwa przy współpracy z miejscowym Małopolskim Ośrodkiem Doradztwa Rolniczego oraz Agencją Restrukturyzacji i Modernizacji Rolnictwa.

W rywalizacji w ramach Bitwy Regionów uczestniczyć będzie osiem Kół Gospodyń Wiejskich reprezentujących Powiat Limanowski: Koło Gospodyń Wiejskich w Podłopieniu, Koło Gospodyń Wiejskich w Przyszowej, Koło Gospodyń Wiejskich w Tymbarku, Koło Gospodyń Wiejskich w Wilkowisku, Koło Gospodyń Wiejskich w Sadku, Stowarzyszenie Koło Gospodyń Wiejskich Olszówka, Koło Gospodyń Wiejskich w Męcinie oraz Koło Gospodyń Wiejskich w Szczyrzycu. Konkurs rozpocznie się o godzinie 16.00 zaraz po zakończeniu mszy świętej i odbywać się będzie równolegle z pozostałymi atrakcjami.

Po zakończeniu Eucharystii letni sezon turystyczny oficjalnie

otworzą władze Gminy Limanowa oraz Starostwa Powiatowego w Limanowej. Następnie na scenie zaprezentują się roztańczone przedszkolaki z Tymbarku, a po nich z programem artystycznym wystąpią panie z Koła Gospodyń Wiejskich z Łososiny Górnej.

Od 17.15 rozpocznie się program animacji dla najmłodszych uczestników imprezy. Wśród licznych atrakcji nie zabraknie także konkursów z nagrodami. W trakcie imprezy najmłodszy uczestnicy bezpłatnie będą mogli korzystać z dmuchańców, zabaw z animatorami, przejażdżek konnych, ścianki wspinaczkowej przygotowanej przez ratowników limanowskiej sekcji GOPR. Na osoby, które wezmą udział w loterii i wrzucą swój szczęśliwy los czekać będą cenne rzeczowe nagrody, które zostaną rozlosowane o godz. 20.00

O godz. 18.00 na scenie wystąpi zespół KRZESAVICA a o godz. 20.30 do wspólnej zabawy na zakończenie dnia zaprosi zespół muzyczny Kapela GRAĆ.

OTWARCIE LETNIEGO SEZONU
TURYSTYCZNEGO NA ZIEMI LIMANOWSKIEJ

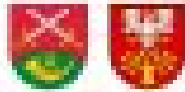

PAPROĆ



25 CZERWCA
2023



15.00 Msza święta inauguracyjna w imieniu turystycznym na
Złoty Świąteczny plac w ramach inicjatywy
Grupy Powiatowej z Ursynowa Górny

16.00 Oficjalne otwarcie imprezy i wręczenie
nieoficjalnej dyplomy Paproć z rąk
Dyrektora Powiatu w **BITWA REGIONÓW**

18.00 Wyjazd na teren terenowy w kierunku Górnej

19.00 Wyjazd na teren z Przekazaniem dowodów
na terenach Ochrony Środowiska w Turystyki

20.00 Wyjazd do miejsca z nagrodami dla uczestników

21.00 Wyjazd do miejsca z nagrodami dla uczestników
wyprawy na teren terenowy

22.00 Wyjazd do miejsca turystycznego **BITWA REGIONÓW**

23.00 Wyjazd do miejsca z nagrodami

24.00 Wyjazd do miejsca z nagrodami
wyprawy na teren

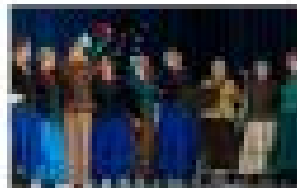

GRUPA TURYSTYCZNA ŁOSOSINY GÓRNEJ

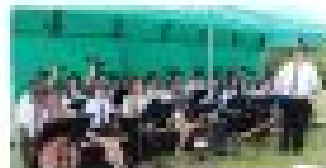

GRUPA TURYSTYCZNA ŁOSOSINY GÓRNEJ



**BITWA
regionów**



[WYJAZD NA TEREN TURYSTYCZNY W KIERUNKU GÓRNEJ](#)

Serdecznie zapraszamy do wspólnej inauguracji letniego sezonu turystycznego!

Organizatorzy proszą zmotoryzowanych uczestników imprezy o stosowanie się do następującej organizacji ruchu: wyjazd na górę Paproć – od strony Zamieścia /Przyłaski/, a zjazd w kierunku Łososiny Górnej.

Impreza współfinansowana jest ze środków Powiatu

Limanowskiego.

Uczniowie rozpoczynają wakacyjny wypoczynek!

23 czerwca br. społeczność szkolna, również w Powiecie Limanowskim świętuje zakończenie roku szkolnego i rozpoczęcie wakacyjnej przerwy.

Gratulujemy dzieciom i młodzieży osiągnięć, będących efektem całorocznej pracy, którą chcemy dziś docenić. Zdobyte w tym roku nauki umiejętności, wiedza, a także nawiązane relacje z pewnością zaprocentują w przyszłości.

Podziękowania za rok szkolny 2022/2023 należą się również nauczycielom, za ich pracę wychowawczą i wspieranie uczniów na drodze zdobywania wiedzy i rozwoju, jak również wszystkim pracownikom naszych szkół.

Życzymy by rozpoczęty dziś czas wakacji upływał bezpiecznie, aktywnie i radośnie, przynosząc udany wypoczynek, bogaty we wspaniałe doświadczenia.

Każdy dzień wakacji warto wykorzystać jak najlepiej, dlatego serdecznie zachęcamy do poznawania i korzystania z licznych letnich [atrakcji w Powiecie Limanowskim](#)! Warto przekonać się jak wiele do zaoferowania ma nasz piękny region – malowniczy Beskid Wyspowy oraz zachwycające Gorce.

Do zobaczenia na wakacyjnym szlaku!

Rozpoczynamy astronomiczne lato!

Dzień 21 czerwca wyznacza początek astronomicznego lata. To dziś przypada najdłuższy dzień i najkrótsza noc w roku, a w powietrzu czuć już wakacyjny klimat. [Beskid Wyspowy](#) i [Gorce](#) to piękne tereny, gdzie letni wypoczynek nabiera szczególnego wymiaru. Wspaniałe zasoby unikatowej natury, liczne, różnorodne górskie szlaki, ale też wiele ważnych i wyjątkowych miejsc i obiektów, które warto poznać – to wszystko i wiele więcej można odkryć latem w Powiecie Limanowskim!

Właśnie letnie miesiące to doskonały moment by wyruszyć na dłuższą lub krótszą wędrowkę, ciesząc się wypoczynkiem wśród natury. Atrakcyjne, niezwykle zróżnicowane trasy turystyczne pasma Beskidu Wyspowego i Gorców, w tym: trasy [piesze](#), [rowerowe](#) oraz [konne](#), jak również [ścieżki przyrodniczo – edukacyjne](#) i [rezerваты przyrody](#) oraz tereny [Gorczańskiego Parku Narodowego](#), pozwolą bliżej poznać lokalny, fascynujący świat zwierzęcy i roślinny, a także zachwycić się góorskimi plenerami. Wakacje na szlaku to idealny wybór dla aktywnych!

Spragnieni mocnych wrażeń mogą dodatkowo skorzystać z takich atrakcji jak [Paintball i Quady](#). Warto także poznać Całoroczne [Trasy Wokół Góry Mogielica](#) w ich letniej odsłonie, polecamy zwłaszcza rowerowe wycieczki wokół najwyższego szczytu Beskidu Wyspowego.

Powiat Limanowski jest rejonem, gdzie nie brakuje również cennych obiektów i miejsc związanych z tutejszą bogatą kulturą oraz ciekawą historią. Lokalne szlaki tematyczne jak

np. [Szlak Architektury Drewnianej w Powiecie Limanowskim](#), [Szlaki Papieskie w Beskidzie Wyspowym i Gorcach](#) czy [Ścieżka Edukacyjno-Turystyczna, Szlak Partyzancki II Wojny Światowej – 1. Pułku Strzelców Podhalańskich AK w Tymbarku](#) na pewno zainteresują wszystkich, którzy lubią wiedzieć więcej o danym regionie, a także cenią sobie tzw. żywe lekcje historii.

Planujących wypoczynek na Limanowszczyźnie, gorąco zachęcamy do zapoznania się z zakładką [TURYSTYKA](#), znajdującą się na oficjalnej stronie internetowej Powiatu Limanowskiego. Zawiera ona jeszcze więcej praktycznych informacji i propozycji ciekawego spędzenia letnich dni.

[Powiatowe Centrum Informacji Turystycznej](#) w Limanowej (Rynek 25) jest również miejscem, w którym można zasięgnąć informacji i wiedzy o regionie, jak również skorzystać z bezpłatnych materiałów promocyjnych i informacyjnych.

Strona [www: facebook.com/Powiatowe-Centrum-Informacji-Turystycznej-w-Limanowej](http://www.facebook.com/Powiatowe-Centrum-Informacji-Turystycznej-w-Limanowej)

Życzymy niezapomnianego lata i udanego wypoczynku. Serdecznie zapraszamy do Powiatu Limanowskiego!

fot.: K. Migacz

Wyścig w Limanowej – pierwsza odsłona cząstkowej listy

zgłoszeń

Po raz kolejny Limanowa stanie się areną wyścigów górskich na najwyższym europejskim poziomie. Zawody rozgrywane na trasie Stara Wieś – Przełęcz po Ostrą mają już 14 – letnią historię. Po raz pierwszy wyścig w randze Górskich Samochodowych Mistrzostw Polski odbył się w 2009 r. Wśród 60 zgłoszonych kierowców najszybciej pojechali Paweł Dytko (sobota) i Maciej Dominiak (niedziela). Z grona startujących wówczas kierowców wielu bierze udział w wyścigach górskich do dziś; m.in. Grzegorz Duda, Roman Baran, Tomasz Myszkier, Janusz Jania, Piotr Ilnicki, Teodor Kocur czy Sebastian Fołta.

Kariera międzynarodowa organizowanego przez Auto Moto Klub Limanowa wyścigu rozpoczęła się w 2011, kiedy to wyścig (na dłuższej niż dziś trasie) został rundą FIA CEZ, rok później zawodnicy klasyfikowani byli także w FIA Hill Climb Trophy. 2013 to rywalizacja w FIA International Hill Climb Challenge i International Hill Climb Cup. Wreszcie w 2014 zawody weszły na elitarną listę FIA EHC (Mistrzostw Europy FIA w Wyścigach Górskich).

Organizatorzy opublikowali pierwszą cząstkową listę zgłoszeń do tegorocznego wyścigu, który odbędzie się w dniach 30 czerwca – 2 lipca. Lista, podobnie jak wszystkie dokumenty i informacje, dostępna jest na stronie www.wysciggorski.pl.

Zgodnie z oczekiwaniami, w Limanowej pojawią się wszyscy czołowi kierowcy, rywalizujący w FIA EHC – zawody są 7 Rundą liczących 10 rund mistrzostw, więc zdobyte w Polsce punkty są bardzo cenne dla zawodników rywalizujących o czołowe pozycje w całym cyklu.

Zgłoszenia nadesłali dobrze znani z poprzednich wyścigów kierowcy bolidów: przede wszystkim wielokrotny mistrz Europy, rekordzista liczącej 5493 metry trasy Christian Merli (ITA, Osella FA30Judd LRM), lider Kat. 2 (samochody z nadwoziem otwartym, tzw. bolidy), wicelider w tej kategorii Petr Trnka

(CZE, Norma M20 FC), Aleksander Hin (DEU, Osella FA30) i dobrze znany w Polsce, startujący poza Limanową także z międzynarodowych wyścigów Prządky w Korczynie k. Krosna Sebastien Petit (FRA, Osella PA30). W kategorii 1 (auta z nadwoziem zamkniętym) po raz kolejny zobaczymy Igora Stefanovskiego (MKD, Hyundai i30 TCR), który wygrywał kategorię w Limanowej w 2014.

Na liczącej na razie 20 pozycji liście zgłoszeń do FIA EHC znaleźli się także polscy kierowcy: Maciej Serafin (Mitsubishi Lancer EVO X), liderujący w mistrzostwach w Gr. 4 oraz Waldemar Kluza (Mitsubishi Lancer EVO AMS), prowadzący, po 4 rozegranych rundach, w tegorocznych Górskich Samochodowych Mistrzostwach Polski. Wyścig w Limanowej będzie jednocześnie 5 i 6 Rundą GSMP.

14. Wyścig Górski Limanowa został objęty Honorowym Patronatem przez Ministra Infrastruktury Andrzeja Adamczyka i Marszałka Województwa Małopolskiego Witolda Kozłowskiego. Zawody mają status Imprezy Towarzyszącej odbywającym się w tym terminie 3 Igrzyskom Europejskim.

[LISTA UCZESTNIKÓW](#)

info/foto: Auto Moto Klub Limanowa

XI Galicyjski Piknik Kolejowy w Kasinie Wielkiej

Forum Gmin Beskidu Wyspowego, Towarzystwo Miłośników Regionu Dobrzańskiego, Gmina Mszana Dolna, Koalicja Kolei Galicyjskiej „Lokomotywa” oraz Kasina – Ski zapraszają na XI Galicyjski Piknik Kolejowy. Wydarzenie odbędzie się w najbliższą niedzielę 18 czerwca 2023 r. w Kasinie Wielkiej, a jednym z

partnerów jest Powiat Limanowski.

Tradycyjnie uczestnicy pikniku będą mieli okazję wziąć udział w biciu rekordu świata we wspólnym śpiewaniu piosenki Wars wita Was zespołu Wały jagiellońskie (1981).

Nie zabraknie również atrakcji turystycznych i kulturalnych, wśród nich: przejście do Stacji Kolejowej w Kasinie Wielkiej, koncerty: „Echo Zagórzan”, OSP z Kasiny Wielkiej, Zespołu Ludowego „Skrzydłanie” ze Skrzydłnej i Loch Camelot, a także poczęstunku i konkursów z nagrodami.

Szczegółowy program [XI edycji Galicyjskiego Pikniku Kolejowego](#) zamieszczony jest poniżej:

Program:

Godz. 8.00 – Skrzydlna /zbiórka parking/ – szlak czarny Skrzydlańskich Rozbójników im. Henryka Pazdura – Śnieżnica

Godz. 11.00 – Na szczycie Śnieżnicy Msza Św. Połowa /ks. Maciej Ścibór/, wspólna fotografia

Godz. 13.00 – Po Mszy Św. przejście szlakiem niebieskim i bez szlaku do Stacji Kolejowej w Kasinie Wielkiej

Godz. 14.00 – Stacja Kolejowa Kasina Wielka – XI Galicyjski Piknik Kolejowy i bicie rekordu świata w śpiewaniu piosenki kolejowej „WARS WITA WAS”, /uczestnicy otrzymają śpiewniki/

Koncert: „Echo Zagórzan” OSP z Kasiny Wielkiej, Zespół Ludowy „Skrzydłanie” ze Skrzydłnej, Loch Camelot

Konkursy, poczęstunek

Godz. 15.00 – Zakończenie/powrót do Skrzydłnej autobus/.



XI Galicyjski Piknik Kolejowy w Kasinie Wielkiej
i Bicie Rekordu Świata w spalowaniu piasenki kolejowej Wars wita Was
18 czerwca 2023

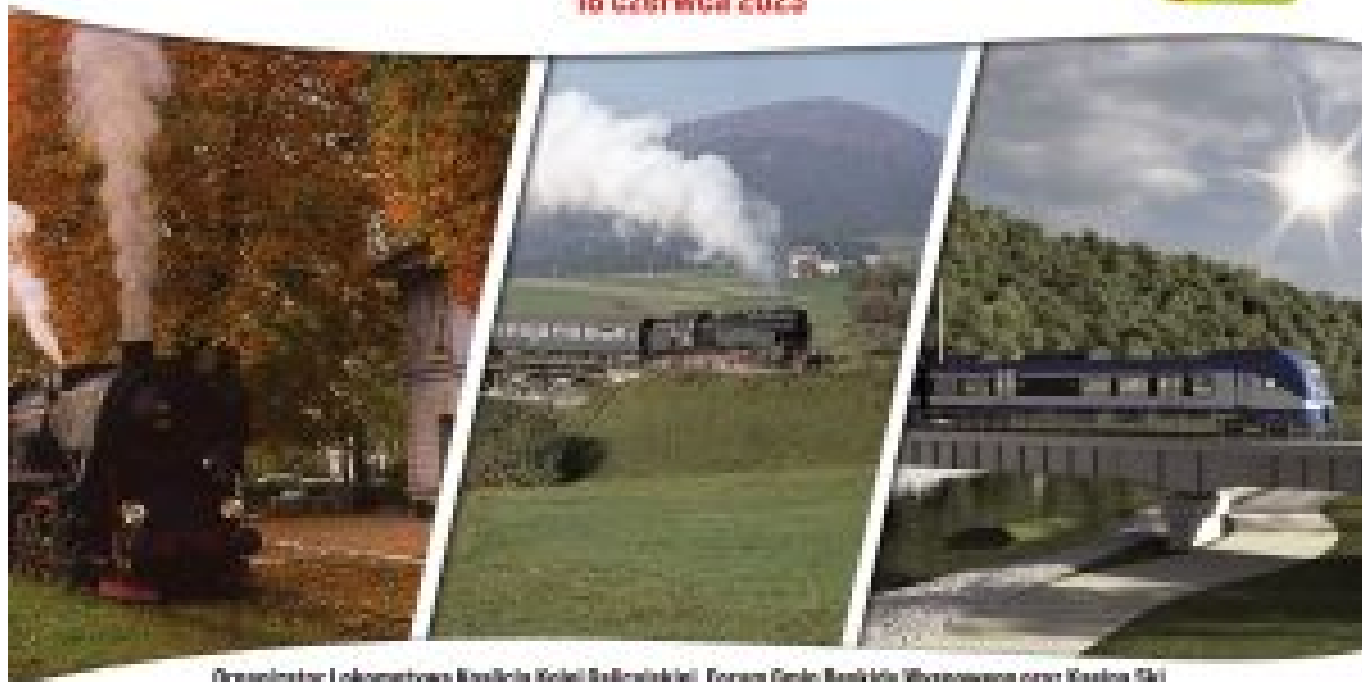

Organizator Lokomotywa Kasacja Kolei Galicyjskiej, Forum Ceniń Beskidu Wyspowego oraz Kasina Ski

www.galicyjebeskiduwyspowego.pl www.kasinaski.com/walryjebeskiduwyspowy



Serdecznie zapraszamy wszystkich miłośników odkrywania Beskidu Wyspowego, pociągów i dobrej zabawy do spędzenia niedzieli w Kasinie Wielkiej podczas XI odsłony Galicyjskiego Pikniku Kolejowego!

Trwają zgłoszenia do projektu „Miejsca Przyjazne Rowerzystom”

Właściciele obiektów, posiadających udogodnienia dla rowerzystów mogą zgłaszać się do programu „Miejsca Przyjazne Rowerzystom” – edycja 2023 r. Zgłoszenia do sieci w 2023 roku

przyjmowane są do 30 września.

Otrzymanie statusu Miejsca Przyjaznego Rowerzystom (MPR) wiąże się m.in. z prawami do korzystania z logo programu, występowania informacji o obiektach w materiałach promocyjnych województwa małopolskiego i na wybranych stronach internetowych Małopolski oraz uczestnictwem w wydarzeniach, promujących MPR.

Status MPR jest przyznawany wszystkim tym obiektom, które posiadają udogodnienia dla turystów rowerowych, w tym m.in. bezpieczne i nieodpłatne miejsce do przechowywania rowerów, sprzęty służące do podstawowych napraw czy aktualne informacje o punktach serwisowych, działających w najbliższej okolicy. Szczegółowe informacje na temat kryteriów można znaleźć [TUTAJ](#).

To już kolejna edycja naboru Miejsc Przyjaznych Rowerzystom. Obecnie w Małopolsce ten status posiada już 200 obiektów z całego regionu.

Zgłoszenia do sieci w 2023 roku przyjmowane są do 30 września, wyłącznie za pomocą formularzy on-line:

- [dla obiektów gastronomicznych, atrakcji turystycznych oraz innych obiektów usługowych](#)
- [dla obiektów noclegowych](#)

Podmiot, który zgłasza obiekt musi udokumentować spełnienie kryteriów już na etapie zgłoszenia.

[Regulamin nadawania statusu Miejsca Przyjaznego Rowerzystom](#)

Dodatkowe informacje o naborze można uzyskać na stronie internetowej https://narowery.visitmalopolska.pl/pl_PL/mpr pod adresem e-mail mpr@umwm.malopolska.pl oraz pod numerem telefonu: 12 37 96 025

Dodatkowe informacje o MPR w Małopolsce są dostępne na stronie narowery.visitmalopolska.pl

- [dla turystów,](#)
- [dla podmiotów posiadających obiekt z certyfikatem Miejsce Przyjazne Rowerzystom lub obiekt aspirujący do posiadania takiego statusu.](#)
- [panoramy 360 stopni z tras VeloMałopolska oraz wizytówkami Miejsc Przyjaznych Rowerzystom](#)
- [e-katalog z Miejscami Przyjaznymi Rowerzystom](#)

