



Powiat
Limanowski

Wiadomości z Powiatu

Bezpłatny Informator Starostwa Powiatowego w Limanowej

Wydanie numer 27

ISSN 2299-6710

W NUMERZE:

INWESTYCJE POWIATOWE

postępy w realizacji str. 4

XIII SESJA RADY POWIATU

absolutorium dla Zarządu str.5

ŚRODKI FUNDUSZU PRACY

aktywizacja osób str. 14

bezrobotnych



Aktywna Mogielica

Centrum całorocznej rekreacji
dostępne dla każdego str. 15

Kolejne samochodowe Mistrzostwa Polski i Europy na Limanowszczyźnie!

8th Hill Climb
Limanowa



MAŁOPOLSKA

TVN7
SPORT

RMF

FIA
EUROPEAN
HILL CLIMB
CHAMPIONSHIP

TVP3
KRAKÓW

TV 28

CLASSIC
AUTO



PROGRAM IMPREZY

Piątek, 8 lipca

13:00 - 19:00 Odbiór administracyjny
 13:30 - 19:30 Badanie kontrolne
 14:00 - 18:00 Inspekcja trasy i posiedzenie bezpieczeństwa
 20:30 Pierwsze posiedzenie ZSS

Sobota, 9 lipca

06:00 - 21:00 Zamknięcie trasy
 08:00 Odprawa z zawodnikami

09:00 1 podjazd dnia - GSMP1, EHC
 11:30 2 podjazd dnia - GSMP1, EHC
 14:00 3 podjazd dnia - GSMP1, EHC
 zaraz po - 4 podjazd dnia - GSMP1, EHC

30' (około) po zakończeniu 4 podjazdu dnia - ceremonia otwarcia zawodów EHC oraz rozdanie nagród za GSMP1

90' (około) po zakończeniu 4 podjazdu dnia - konferencja prasowa w Zespole Szkół nr 1 w Starej Wsi



Niedziela, 10 lipca

07:00-21:00 Zamknięcie trasy

09:00 1 podjazd dnia - GSMP2, EHC
 11:30 2 podjazd dnia - GSMP2, EHC
 zaraz po - 3 podjazd dnia - GSMP2, EHC

45' (około) po zakończeniu 3 podjazdu dnia - Ceremonia zakończenia zawodów oraz rozdanie nagród

MAŁOPOLSKA

Punkt obserwacyjny 14 szt.

Pomocniczy punkt obserwacyjny 14 szt.

Charakterystyka trasy:

Długość trasy:	5493 m
Minimalna szerokość:	6 m
Położenie startu:	498 m n.p.m.
Lokalizacja startu:	Stara Wieś, N: 49°40'15.09"; E: 20°23'40.41"
Położenie mety lotnej:	800 m n.p.m.
Lokalizacja mety lotnej:	szczyt Przełęczy pod Ostrą, N: 49°38'40.13"; E: 20°23'19.06"
Różnica wzniesień:	302 m
Średni wznios trasy:	5,50 %
Liczba punktów obserwacyjnych:	28
Park Maszyn Meta:	szczyt Przełęczy pod Ostrą, N: 49°38'28.77"; E: 20°23'07.12"

START, PUNKT MEDYCZNY, STRAZ, ZSRS 1, CKW

www.wysciggorski.pl



Szanowni Państwo.

Kolejny etap wielu prac jakie realizuje Powiat Limanowski został zakończony i pozytywnie podsumowany. Podczas czerwcowej sesji Rady Powiatu Limanowskiego, po zapoznaniu się ze sprawozdaniami finansowymi i opiniami Komisji Powiatowej oraz Regionalnej Izby Obrachunkowej (RIO) w Krakowie, Radni głosowali nad udzieleniem absolutorium dla Zarządu Powiatu z tytułu wykonania budżetu za 2015 rok.

Dochody ubiegłorocznego budżetu Powiatu w stosunku do planu wykonano na poziomie 99%, czyli w kwocie 120 mln 646 tys. zł, zaś plan wydatków zrealizowano w 98,5%, to jest w wysokości 131 mln 870 tys. zł.

Głosowanie, które odbyło się podczas XIII sesji Rady Powiatu Limanowskiego udowodniło, że Powiat Limanowski pozytywnie rozwija się i jest skutecznie zarządzany. Przy obecnych 24 radnych w sali konferencyjnej starostwa, 20 zagłosowało za udzieleniem absolutorium, przeciw były dwie osoby, a kolejne dwie wstrzymały się od głosu. Z perspektywy odpowiedzialności za zarządzanie w Powiecie Limanowskim, uważam, że istotne jest, iż koalicja mówi jednym głosem. Wspieramy się, a wszystkie założenia są dyskutowane w szerokim gronie podczas komisji. Składam serdeczne podziękowania na ręce Członków Zarządu Powiatu Limanowskiego, za skuteczne działania i wspólną realizację planów inwestycyjnych, Radzie Powiatu za akceptację tych przedsięwzięć. Dziękuję dyrektorom i pracownikom jednostek wydziałów i jednostek Starostwa Powiatowego w Limanowej za realizację i merytoryczne wsparcie tych pomysłów.

Kolejnym sukcesem są inwestycje jakie Powiat Limanowski nieustannie realizuje. Obecnie trwają prace nad budową Centrum Rekreacji

i Balneologii na bazie wód geotermalnych w Porębie Wielkiej, a także realizowany jest II etap budowy nowej części budynku Specjalnego Ośrodka Szkolno - Wychowawczego w Dobrej. Równocześnie 30 maja 2016r. Zarząd Powiatu Limanowskiego podpisał umowę z wykonawcą na realizację II etapu prac, przy budowie hali sportowej w Limanowej przy Zespole Szkół Technicznych i Ogólnokształcących. Zakres robót II etapu podzielony został na dwa zadania. Pierwsze objęło budowę hali sportowej z wyłączeniem pomieszczeń biurowych - dla tego zadania złożono wniosek o dofinansowanie ze środków Funduszu Rozwoju Kultury Fizycznej. Zadanie drugie, dotyczy budowy, a zarazem wykończenia pomieszczeń biurowych wraz z zagospodarowaniem terenu. Przypomnę, że I etap obejmował wykonanie stanu zerowego, czyli fundamentów, płyt posadzkowych - w tym kanalizacji sanitarnej podposadzkowej, przebudowę linii kablowo - napowietrznej NN, budowę kanalizacji deszczowej i przyłącza kanalizacji sanitarnej.

9 maja br. odbyło się V Posiedzenie Forum Subregionu Sądeckiego, którego celem była kwalifikacja merytoryczna projektów subregionalnych, ubiegających się o pozyskanie dofinansowania ze środków Unii Europejskiej, złożonych przez samorządy oraz przedsiębiorców. Wstępnej weryfikacji poddane zostały projekty w ramach poddziałań 7.1.3 Drogi subregionalne, 6.3.1 Rozwój lokalnych zasobów subregionów oraz 3.1.2 Strefy aktywności gospodarczej. Forum Subregionu Sądeckiego zgromadziło przedstawicieli powiatowych i miejskich samorządów terytorialnych, a także właścicieli przedsiębiorstw - wnioskodawców projektów ww. poddziałań. W wykazie projektów subregionalnych poddziałania 7.1.3 Drogi Subregionalne znalazł się projekt Powiatu Limanowskiego - "Przebudowa i rozbudowa drogi powiatowej nr 1629K oraz budowa drogi Olszówka - Poręba Górna zapewniających dostępność komunikacyjną do terenów inwestycyjnych na terenie Gminy Niedźwiedź".

Obecnie trwają prace mające na celu uregulowanie spraw związanych z transportem publicznym. 7 kwietnia br. odbyło się spotkanie z władzami Miasta Limanowa oraz limanowskimi przewoźnikami, zorganizowane w sali konferencyjnej Starostwa Powiatowego w Li-

manowej. Tematem głównym była budowa nowego zintegrowanego węzła przesiadkowego w Limanowej, który umożliwi mieszkańcom i podróżnym dostępność do wszystkich linii komunikacyjnych poprzez tzw. punkt centralny. Po tym spotkaniu Zarząd Powiatu wystosował pismo do Burmistrza Miasta, w którym podzielił pogląd, że realizacja tej inicjatywny przyczyni się do uporządkowania komunikacji na terenie miasta Limanowa, jak również wpłynie pozytywnie na ogólny wizerunek transportu publicznego w Powiecie Limanowskim. Zarząd Powiatu zdecydował się współfinansować koszty opracowania dokumentacji projektowej i przystąpił do opracowania „Planu zrównoważonego rozwoju publicznego transportu zbiorowego dla Powiatu Limanowskiego”, którego projekt uchwały Radni jednogłośnie przyjęli i zatwierdzili podczas ostatniej sesji Rady Powiatu.

Ostatnim tematem, który na koniec chciałbym podsumować to sukcesy edukacyjne i sportowe dzieci i młodzieży z naszego Powiatu. W tym roku wielu z nich uhonorowaliśmy licznymi dyplomami i nagrodami za wysokie osiągnięcia w nauce i sporcie. Jestem z Was dumny droga młodzieży. Z całego serca gratuluję Wam wysokich osiągnięć i zakończenia kolejnego etapu w Waszym życiu. Jesteście mądrzejsi i bogatsi o dorobek zgromadzony w czasie całego minionego roku szkolnego. Jest się z czego cieszyć – zasłużyliście na wspaniałą odpoczynek wakacyjny! Wykorzystajcie dobrze letnie miesiące – oglądajcie przyrodę, uprawiajcie sporty, zwiedzajcie nowe miejsca, znajdźcie też czas na czytanie książek. Życzę Wam niezapomnianych wakacji, spędzonych ciekawie, przyjemnie i bezpiecznie. Na koniec szczególne gratulacje składam tegorocznym maturzystom. Życzę Wam odwagi w podejmowaniu mądrych decyzji oraz konsekwencji w urzeczywistnianiu ambitnych planów życiowych. Chciałbym, abyście dostali się na wymarzone studia, a następnie podjęli pracę, która da Wam dużo satysfakcji. Jestem pewien, że wiedza zdobyta podczas wszystkich lat nauki, pozwoli Wam z sukcesem wejść w dorosłe życie.

Z poważaniem,
Jan Puchała
Starosta Limanowski

Pływalnia Limanowska

www.plywalnia.limanowska.pl
Limanowa, ul. Z. Augusta 37, tel. 18-337-01-18



INWESTYCJE

realizowane przez

POWIAT LIMANOWSKI

Budowa hali sportowej przy Zespole Szkół Technicznych i Ogólnokształcących w Limanowej

Etap II inwestycji pn. „Budowa hali sportowej połączonej ze szkołą wraz z infrastrukturą techniczną przy Zespole Szkół Technicznych i Ogólnokształcących im. Jana Pawła II przy ulicy Zygmunta Augusta 8 w Limanowej”, obejmuje roboty związane z budową hali sportowej połączonej ze szkołą wraz z infrastrukturą techniczną w tym m.in. roboty ogólnobudowlane i wykończeniowe (całość bez stanu zerowego), instalacje wod.-kan. (kanalizacja sanitarna, instalacje wodne), instalacje c.o. oraz ciepła technologicznego dla nagrzewnic wentylacyjnych, instalacja wentylacji, instalacja elektryczna, kompleksowe wyposażenie obiektu, zagospodarowanie terenu.

Etap II podzielony został na 2 zadania:

Zadanie 1 – Budowa hali sportowej z wyłączeniem pomieszczeń biurowych - budowa, na które wysąpiono z wnioskiem o dofinansowanie ze środków Funduszu Rozwoju Kultury Fizycznej.

Zadanie 2 – Budowa / wykończenie pomieszczeń biurowych oraz część zagospodarowania terenu.

Koszt robót budowlanych II Etapu wyniesie: **3 367 844,05 zł**

Zakończenie inwestycji planuje się na koniec 2017 r.



Rozbudowa Specjalnego Ośrodka Szkolno - Wychowawczego w Dobrej

Trwa II etap prac związanych z budową nowej części budynku Specjalnego Ośrodka Szkolno - Wychowawczego w Dobrej.

Na dzień dzisiejszy został wykonany cały stan surowy zamknięty. Zamontowano drzwi zewnętrzne i stolarkę okienną. Dach budynku jest już pokryty i wykończony. Wykończono również elewacje budynku. Wykonano wylewki pod posadzki w budynku oraz instalację deszczową. W dalszym ciągu wykonywane są m.in.: roboty związane z przebudową wodociągu, budową drogi i miejsc postojowych przez budynkiem, montażem urządzeń w kotłowni obiektu, oraz wykańczaniem ścian i posadzek. Wykonane zostały także instalacje wewnętrzne tj. wod.-kan., co i elektryczne. Wewnątrz budynku wykonano tynki oraz sufity podwieszane. Zadanie dofinansowane jest ze środków PRFON, będących w dyspozycji Województwa Małopolskiego

Wartość umowy o roboty budowlane **2 883 531,24 zł**

W 2015 roku wykonano roboty na kwotę **1 065 640,71 zł** - realizując stan surowy zamknięty.

Dofinansowanie w roku 2015 wyniosło **524 621,08 zł**

W 2016 roku przyznano dofinansowanie w kwocie **462 630,22 zł**.



Absolutorium dla Zarządu Powiatu Limanowskiego

22 czerwca br. odbyła się XIII Sesja Rady Powiatu Limanowskiego, w której m.in. udzielono absolutorium dla Zarządu Powiatu Limanowskiego. Gościem wydarzenia była Urszula Nowogórska, Przewodnicząca Sejmiku Województwa Małopolskiego, która podziękowała za dotychczasową współpracę i wsparcie Zarządu Powiatu na rzecz realizowanych inwestycji na terenie Małopolski.



Obrady XIII Sesji rozpoczął **Tomasz Krupiński** Przewodniczący Rady Powiatu, który powitał radnych i zaproszonych gości. Następnie po przyjęciu porządku obrad oraz odczytaniu protokołu z ostatniej sesji dokonał otwarcia sesji. **Jan Puchała** Starosta Limanowski, przedstawił sprawozdanie z pracy Zarządu Powiatu Limanowskiego za okres między sesjami.

Na początku sesji podjęta została uchwała w sprawie rozpatrzenia i zatwierdzenia sprawozdania finansowego Powiatu Limanowskiego wraz ze sprawozdaniem rocznym Zarządu Powiatu Limanowskiego z realizacji budżetu Powiatu Limanowskiego za 2015 rok. Przedstawiona została również opinia Regionalnej Izby Obrachunkowej w Krakowie, w sprawie sprawozdania z wykonania budżetu za rok 2015 wraz z informacją o stanie mienia Powiatu Limanowskiego. Projekt uchwały przedstawiła **Elżbieta Nastalek**, Skarbnik Powiatu Limanowskiego.

Radni, po zapoznaniu się z wnioskiem Komisji Rewizyjnej Rady Powiatu Limanowskiego oraz z opinią Regionalnej Izby Obrachunkowej (RIO) - **udzielili absolutorium dla Zarządu**

Powiatu Limanowskiego z tytułu wykonania budżetu za rok 2015.

Radni Powiatowi jednogłośnie przyjęli także uchwałę w sprawie akceptacji projektu umowy partnerskiej na realizację zadania pn. „Budowa infrastruktury obszaru aktywności turystycznej na bazie potencjału wód geotermalnych w Porębie Wielkiej, w Powiecie Limanowskim” w ramach Małopolskiego Regionalnego Programu Operacyjnego na lata 2014 - 2020. Projekt przedstawiła **Elwira Handzel-Stochel**, Dyrektor Wydziału Rozwoju, Inwestycji i Pozyskiwania Środków Zewnętrznych.

Ostatni projekt uchwały dotyczył przystąpienia do opracowania „Planu zrównoważonego rozwoju publicznego transportu zbiorowego dla Powiatu Limanowskiego” oraz przyjęcie projektu porozumienia dotyczącego „Budowy zintegrowanego węzła przesiadkowego w Limanowej”, który przedstawiła **Wioletta Szubryt**, Dyrektor Wydziału Komunikacji i Transportu. Radni jednogłośnie przyjęli projekt uchwały.

Obrady XIII Sesji Rady Powiatu Limanowskiego zamknęły interpelacje i zapytania oraz wnioski i oświadczenia Radnych.



Pakiety promocyjne Powiatu Limanowskiego na ŚDM !



15 czerwca 2016r. w Starostwie Powiatowym Członkowie Zarządu Powiatu Limanowskiego spotkali się z przedstawicielami Okręgowego Biura Światowych Dni Młodzieży, by przekazać kolejne pakiety materiałów promocyjnych, które podczas trwania Tygodnia Misyjnego zostaną rozdane pielgrzymom.

Jan Puchała, Starosta Limanowski; Mieczysław Uryga, Wicestarosta Limanowski; Agata Zięba, Członek Zarządu; Jan Więcek, Członek Zarządu; Wojciech Włodarczyk, Członek Zarządu oraz Justyna Tokarczyk, Kierownik Biura Promocji, Kultury i Turystyki spotkali się z osobami odpowiedzialnymi za organizację Światowych Dni Młodzieży na terenie Powiatu Limanowskiego, tj. ks. Marcinem Baranem, koordynatorem okręgowym ŚDM Limanowa, Alicją Majda i Marcinem Natonek z Biura Okręgowego ŚDM Limanowa.

- Zbliżające się tegoroczne Światowe Dni Młodzieży będą nie wątpliwie dla nas wszystkich ogromnym wydarzeniem. W parafiach gościć będą pielgrzymi z całego świata, aby przez Tydzień Misyjny modlić się, ale także poznawać tradycję, kulturę i walory turystyczne naszego terenu. Bardzo cieszymy się, że Powiat Limanowski aktywnie uczestniczy w przygotowaniach do tego wydarzenia. Poprzez przekazanie materiałów promocyjnych do pakietów pielgrzymia, w tym folderów, map, koszulek, kamizelki staramy się wspomóc działania poszczególnych dekanatów na terenie Powiatu Limanowskiego - mówił Jan Puchała, Starosta Limanowski.

Powiat Limanowski przekazał organizatorom ŚDM, materiały promocyjne:

- torby promocyjne średnie i małe - 2000 szt.
- mapy turystyczne - 1000 szt.
- kamizelki odblaskowe dla służb porządkowych - 500 szt.
- koszulki dla Wolontariuszy, Animatorów i Pielgrzymów na ŚDM - 1000 szt.
- widokówki promocyjne z Powiatem Limanowskim - 5000 szt.
- foldery MSiT - 2000 szt.

Tydzień Misyjny w Powiecie Limanowskim PROGRAM

20 lipca - przyjazd pielgrzymów

Przyjęcie pielgrzymów w parafiach, w Kościele Parafialnym. Rozesłanie do rodzin (po ok. 2 osoby do rodziny)

21 lipca - Dzień Turystyczny

8.00 – 10.00 Msza Święta w Kościele Parafialnym, część formacyjna w salkach przykościelnych, szkołach lub remizach OSP na terenie danej Parafii.

11.00 – 16.00 Część turystyczna - wyjścia pielgrzymów wraz z przewodnikami, tłumaczami i wolontariuszami na trasy widokowe.

16.00 – 17.00 Posiłek w Zespole Szkół Samorządowych nr 3 w Limanowej.

17.00 – 18.00 Przywitanie pielgrzymów przez samorządy lokalne w Muszli Koncertowej w Parku Miejskim w Limanowej.

18.00 – 21.00 Koncert Ewangelizacyjny zespołu Play&Pray w Muszli Koncertowej.

21.00 Apel Jasnogórski.

22 lipca - Dzień Pielgrzymowania

W tym dniu, pielgrzymi przebywający w dekanatach: Limanowskim, Tymbarskim, Ujanowickim oraz Łąckim - odbędą pielgrzymki do sanktuariów i miejsc kultów, na poszczególnych terenach dekanatów.

14.30 – 15.30 Posiłek w Zespole Szkół Samorządowych nr 3 w Limanowej.

16.00 – 18.00 Festiwal Młodych (Muszla Koncertowa w Parku Miejskim).

18.00 – 21.00 Eucharystia i Koncert Uwielbienia w Sanktuarium MBB w Limanowej.

23 lipca - Dzień Wspólnoty

8.00 – 14.00 spotkania formacyjne i dzieło miłosierdzia na rzecz wspólnoty parafialnej.

14.00 Przejazd do Starego Sącza.

17.00 – 20.00 Msza Święta przy Ołtarzu Papieskim, Festiwal Młodych, agapa.

21.00 Powrót pielgrzymów do parafii.

Tego dnia organizatorzy spodziewają się przyjazdu ok 45 tys pielgrzymów.

24 lipca - Dzień u rodzin

Przez cały dzień, pielgrzymi będą brać udział w organizowanych przez poszczególne parafie wydarzenia m.in.: festyny parafialne i inne imprezy, organizowane na terenie Powiatu Limanowskiego: Jarmark św. Marii Magdaleny - Park Miejski Limanowa (24 lipca) oraz Dni Gorczańskie - Kamienica (24-25 lipca).

25 lipca - pożegnanie i wyjazd pielgrzymów do Krakowa.

Zakończenie Tygodnia Misyjnego w Diecezji Tarnowskiej, pielgrzymi wyjeżdżają (przejazd autokarowy) do przypisanego miejsca zakwaterowania w Tygodniu Głównym.

Podczas trwania Tygodnia Misyjnego, parkingi na terenie miasta Limanowa będą **BEZPŁATNE !**

Parkingi dla autokarów: Limanowski Dom Kultury, Pływalnia Limanowska i Parking św. Krzysztofa.

Okręgowe Biuro Światowych Dni Młodzieży
Ul. Jana Pawła II 1, 34-600 Limanowa
sdm.limanowa@gmail.com



Call Center

17 maja br. Komitet Organizacyjny ŚDM uruchomił **Call Center**. Wolontariusze, w pięciu językach, odpowiedzą na wszelkie pytania dotyczące ŚDM. Siedziba Call Center znajduje się w jednej z sal Urzędu Miasta Krakowa przy Rynku Podgórskim.

Infolinia jest obsługiwana w pięciu językach: polskim, angielskim, hiszpańskim, włoskim oraz francuskim. Po wyborze numeru **+48 124 467 333**, następuje wybór języka. Z pomocy wolontariuszy **Call Center** będzie można skorzystać **od poniedziałku do piątku w godzinach 9.00 – 13.00 oraz 14.00 – 17.00** czasu polskiego. Call Center zakończy swoją pracę przypuszczalnie 5 sierpnia. Konsultanci odpowiedzą na pytania także drogą mailową:

info.pl@krakow2016.com (język polski)
info.en@krakow2016.com (język angielski)
info.es@krakow2016.com (język hiszpański)
info.it@krakow2016.com (język włoski)
info.fr@krakow2016.com (język francuski)



Limanowskie DPSy funkcjonują w bezpiecznych i europejskich warunkach

26 kwietnia 2016 roku odbyła się konferencja zamykająca realizację projektu „Dostosowanie Domów Pomocy Społecznej Powiatu Limanowskiego do potrzeb ich mieszkańców poprzez modernizację, zakup wyposażenia, profilaktykę oraz szkolenia”. Zaproszonych gości powitał Starosta Limanowski Jan Puchała.



Starosta Limanowski, **Jan Puchała** powitał wszystkich gości i przedstawił początki realizacji projektu. Podczas konferencji omówione zostały zasady funkcjonowania opieki nad osobami długotrwale chorymi, starszymi i niesamodzielnymi na terenie powiatu limanowskiego, a także w jaki sposób, dzięki realizacji przedmiotowego projektu poprawiły się standard i dostępność usług w Domach Pomocy Społecznej Powiatu Limanowskiego.

- *Głównym celem projektu była poprawa jakości i dostępności specjalistycznych usług zdrowotnych* - mówi **Jan Puchała**, Starosta Limanowski. - *Nasi seniorzy są dla nas ważni. Ich bezpieczeństwo i opieka nad nimi stanowi dla nas wyzwanie. Na ręce dyrekcji i personelu wszystkich domów pomocy społecznych, składam wielkie podziękowania i wyrazy uznania za sprawną organizację przy pracach inwestycyjnych, a także uznanie dla mieszkańców za ich wytrwałość i cierpliwość z jaką musieli się zmierzyć podczas remontu.*

Następnie **Elwira Handel-Stochel**, Dyrektor Wydziału Rozwoju, Inwestycji Pozyskiwania Środków Zewnętrznych, a zarazem kierownik projektu - przedstawiła szczegóły projektu. - *Powiat Limanowski w 2014 roku podpisał umowę z Ministerstwem Zdrowia o dofinansowanie projektu pn. „Dostosowanie Domów Pomocy Społecznej Powiatu Limanowskiego do potrzeb ich mieszkańców poprzez modernizację, zakup wyposażenia, profilaktykę oraz szkolenia”. Przedsięwzięcie warte prawie 2,8 mln zł zostało sfinansowane w 80% ze środków Mechanizmu Finansowego Europejskiego Obszaru Gospodarczego, Norweskiego Mechanizmu Finansowego, a w 20% ze środków Powiatu Limanowskiego. W projekcie udział wzięły Domy Pomocy Społecznej w Limanowej, Mszanie Dolnej*

i Szczyrzycu - mówiła. - *Projekt ten miał bardzo zróżnicowane działania, były to zarówno działania typowo inwestycyjne, jak też nie inwestycyjne czyli szkolenia, badania, terapie dla mieszkańców.*

Jednym z głównych założeń projektu były roboty budowlane, które wykonywane były w DPS w Limanowej i Mszanie Dolnej. W Domu Pomocy Społecznej w Limanowej wykonawcą robót budowlanych była firma pana **Jana Wojtasa**. Wartość wszystkich robót budowlanych opiewała na kwotę **1 mln. 229 tys. 936,10 zł.**

- *W DPSie w Limanowej, wykonano wymianę stolarki okiennej i drzwiowej, remont instalacji przyzywowej i elektrycznej, częściowy remont łazienek, malowanie pomieszczeń, zabezpieczenie ścian, drzwi i narożników, remont elewacji zewnętrznej, częściowa wymiana pokrycia dachu, kominów, instalacji odgromowej modernizacja bram wjazdowych, montaż klimatyzatorów, wymiana kostki brukowej wokół budynku (zlikwidowano bariery komunikacyjne – krawężniki), wykonano remont schodów zewnętrznych i pochylni, zamontowano także urządzenie do dezynfekcji wody* - mówi **Elwira Handel-Stochel**.

W Domu Pomocy Społecznej w Mszanie Dolnej, wykonawcą robót była firma pana **Czesława Stożka**. Wartość wszystkich robót budowlanych wyniosła **218 tys. 326,24 zł.** W ramach tej inwestycji wykonano m.in remont odwodnienia budynku, remont pomieszczeń wewnętrznych, w tym malarskie, a także wymianę posadzek i stolarki drzwiowej. Ważną inwestycją była wymiana windy na nową.

- *Jednym z powodów dla których Powiat Limanowski przystąpił do realizacji projektu były zdiagnozowane potrzeby Domów Pomocy Społecznej z terenu Powiatu Limanowskiego, m.in.*

*takie jak braki infrastrukturalne z jakimi te placówki się borykały. Siedziby placówek w Limanowej i Mszanie Dolnej wymagały przeprowadzenia działań modernizacyjnych, gdyż ich stan techniczny się pogarszał, a to utrudniało świadczenie usług przez te placówki i zmniejszało ich dostępność. Braki w wyposażeniu obiektów utrudniały mieszkańcom dostęp do kompleksowej opieki. Natomiast Dom Pomocy Społecznej w Szczyrzycu wymagał doposażenia w specjalistyczny sprzęt, by mógł efektywnie pełnić swoją funkcję i zapewniać wysoką jakość udzielanych świadczeń – mówiła **Agata Zięba**, Członek Zarządu Powiatu Limanowskiego. – *Dzięki temu projektowi, mamy piękne, odnowione i doposażone Domy Pomocy Społecznej.**

Ponadto w ramach projektu zakupiono kompletne meblowanie pomieszczeń, a także profesjonalny sprzęt rehabilitacyjny, sprzęt medyczny, sprzęt gastronomiczny, sprzęt ogrodniczy, sprzęt do pralni. Ponadto zakupiono pościel, koce, ręczniki, kołdry i poduszki medyczne, a także w ramach środków norweskich wyposażono pokoje mieszkańców w firany, rolety, zasłony, obrusy do pokoi mieszkańców oraz pozostałych pomieszczeń.

Ważnym elementem realizowanego projektu, było także przeprowadzenie terapii grupowych wśród wszystkich rezydentów Domów Pomocy Społecznej z uzależnieniem alkoholowym i nikotynowym, a następnie zrealizowanie badań profilaktycznych wśród podopiecznych Domu Pomocy w Szczyrzycu, mające na celu zapobieganiu i zmniejszeniu zachorowalności na choroby nowotworowe. Przeprowadzono także szkolenia personelu w Domu Pomocy Społecznej w Limanowej i Mszanie Dolnej, których celem było podniesienie kwalifikacji pracowników w zakresie opieki nad osobami starszymi i niepełnosprawnymi. Szkolenia podzielone były tematycznie, stosownie do zidentyfikowanych potrzeb i diagnoz.

Wszystkie te działania były możliwe do zrealizowania dzięki dofinansowaniu ze środków norweskich.

Całkowita wartość projektu

■ 2 mln. 784 tys. 771 zł

Dofinansowanie

■ 2 mln. 227 tys. 817 zł



Oni znają wartość zdobytej wiedzy

Wiedza nabytych tytułów laureata lub finalisty olimpiad i turniejów szczebla centralnego jest kluczem otwierającym drzwi wielu dziedzin życia - o czym doskonale wiedzą uczniowie szkół ponadgimnazjalnych z terenu Powiatu Limanowskiego, którzy 17 czerwca 2016r. otrzymali od Zarządu Powiatu Limanowskiego nagrody i gratulacje, będące uhonorowaniem ich wyjątkowej pracy w roku szkolnym 2015/2016. Nie pominięto również tych, którzy postawili na sport, honorując ich pucharami oraz dyplomami.



17 czerwca 2016 r. gospodarze Powiatu Limanowskiego: **Jan Puchała** - Starosta Limanowski, **Mieczysław Uryga** - Wicestarosta Limanowski, **Agata Zięba** - Członek Zarządu Powiatu Limanowskiego, a także **Artur Krzak** - Dyrektor Edukacji i Sportu, **Paweł Pięta** - Dyrektor Zespołu Placówek Oświatowych zaprosili do Starostwa Powiatowego najzdolniejszych uczniów, którzy w roku szkolnym 2015/16 otrzymali tytuł laureata biorąc udział w olimpiadach tematycznych oraz najlepszych sportowców ze szkół podstawowych, gimnazjów oraz szkół ponadgimnazjalnych z terenu Powiatu Limanowskiego. Do budynku Starostwa przybyli uczniowie wraz z rodzicami oraz nauczycielami i dyrektorami szkół.

- Dziękuję rodzicom, że wychowujecie swoje pociechy na ludzi żądnych wiedzy, ponieważ jest to cecha, która będzie w przyszłości procentowała i nigdy nie straci na wartości. Dziękuję nauczycielom za to, że poświęcacie swój czas, poszerzając horyzonty intelektualne młodzieży, angażując się w przygotowanie uczniów do licznych olimpiad, konkursów i turniejów, czego dowodem jest dzisiejsza owocna współpraca z Powiatem. Dziękuję i gratuluję Wam uczniowie za to, że dzięki Waszemu młodzieńczemu zapałowi wytrwale dążycie do pogłębiania wiedzy i zainteresowań oraz rozwijania umiejętności. Wysokie wyniki uczniów ze szkół ponadgimnazjalnych są promocją i dumą dla nas, Zarządu Powiatu Limanowskiego, ponieważ rozwój i udoskonalanie oświaty jest istotnym punktem w tworzeniu szkolnictwa Po-

wiatu Limanowskiego. W imieniu Zarządu Powiatu, składam Wam serdeczne gratulacje oraz życzę wielu sukcesów oraz powodzenia w realizacji dalszej ścieżki edukacyjnej - mówił **Jan Puchała**, Starosta Limanowski.

Na liście najzdolniejszych znaleźli się :

I Liceum Ogólnokształcące w Limanowej (dyrektor Anna Mruk)

1. **Piotr Kotara** - laureat Ogólnopolskiej Olimpiady o Diamentowy Indeks AGH
2. **Izabela Ptaszek** - laureat Ogólnopolskiej Olimpiady o Diamentowy Indeks AGH
3. **Anna Orzeł** - finalistka XLVI Olimpiady Literatury i Języka Polskiego
4. **Magdalena Bielska** - finalistka XXVIII Olimpiady Filozoficznej
5. **Krzysztof Piaskowy** - finalista Ogólnopolskiej Olimpiady o Diamentowy Indeks AGH
6. **Krzysztof Jasica** - laureat Olimpiady „Losy Żołnierza i dzieje oręża polskiego.”
7. **Artur Orzeł** - finalista Ogólnopolskiej Olimpiady „Myśli Jana Pawła II”

Zespół Szkół Nr 1 w Limanowej (dyrektor Eugeniusz Bogacz)

1. **Natalia Czamara** – laureat XXIX Olimpiady Wiedzy i Umiejętności Budowlanych
2. **Jolanta Szczepaniak** – laureat XXIX Olimpiady Wiedzy i Umiejętności Budowlanych
3. **Józef Kucharczyk** – finalista XXIX Olimpiady Wiedzy i Umiejętności Budowlanych
4. **Zbigniew Salabura** – finalista XXIX Olimpiady Wiedzy i Umiejętności Budowlanych

5. **Jakub Wątroba** – finalista XXIX Olimpiady Wiedzy i Umiejętności Budowlanych

Zespół Szkół Nr 1 w Mszanie Dolnej (dyrektor Elżbieta Magierska)

1. **Agnieszka Wójcik** - laureat 57. Olimpiady Wiedzy o Polsce i Świecie Współczesnym; laureat XVIII Ogólnopolskiej Olimpiady Wiedzy o Prawie; laureat III Ogólnopolskiej Olimpiady Wiedzy o Unii Europejskiej; laureat III Ogólnopolskiej Olimpiady Wiedzy o Prawach Człowieka w Świecie Współczesnym; laureat I Ogólnopolskiej Olimpiady Wiedzy o Społeczeństwie; finalistka Ogólnopolskiej Olimpiady Wiedzy o Państwie i Prawie;
2. **Mateusz Surówka** - finalistka III Ogólnopolskiej Olimpiady Wiedzy o Unii Europejskiej

Zespół Szkół Technicznych i Ogólnokształcących w Limanowej (dyrektor Grażyna Szumilas)

1. **Dominik Wojcieszczak** - laureat Ogólnopolskiej Olimpiady Wiedzy Elektrycznej i Elektronicznej; laureat Olimpiady Wiedzy Elektrycznej i Elektronicznej „EUROELEKTRA”

Zespół Szkół Ogólnokształcących i Zawodowych w Limanowej (dyrektor Maria Szkarłat)

1. **Karolina Lachor** - laureat Olimpiady Wiedzy i Umiejętności Handlowo-Menedżerskich
2. **Jakub Golonka** - finalistka Olimpiady Wiedzy i Umiejętności Handlowo-Menedżerskich
3. **Krzysztof Zelek** - laureat XXIX Olimpiady Wiedzy i Umiejętności Budowlanych

Wśród zaproszonych uczniów byli i tacy, którym w pierwszej kolejności przyświeca motto: „W zdrowym ciele zdrowy duch”. Dla nich przedstawiciele Zarządu Powiatu wręczyli puchary, listy oraz powiatowe upominki.

SZKOŁY PODSTAWOWE

Klasyfikacja ogólna:

1. SP nr 1 Mszana Dolna
2. SP Poręba Wielka
3. SP nr 2 Mszana Dolna

SZKOŁY GIMNAZJALNE

Klasyfikacja ogólna:

1. G. Słupnice
2. G. Tymbark
3. G. nr 1 Mszana Dolna

SZKOŁA PONADGIMNAZJALNYCH

Klasyfikacja ogólna:

1. ZS nr 1 Limanowa
2. I LO Limanowa
3. ZSOiZ Limanowa
4. ZS Tymbark
5. ZSTiO Limanowa
6. ZSP Mszana Dolna

Gratulujemy i życzymy kolejnych sukcesów!

I miejsce Powiatu Limanowskiego w działaniach "Przeciw Przemocy"

8 czerwca br. rozstrzygnięty został VII Małopolski Konkurs „Przeciw Przemocy”, organizowany przez Regionalny Ośrodek Polityki Społecznej w Krakowie, wspólnie z Małopolską Komendą Wojewódzką Policji w Krakowie. W kategorii „Najlepsze działanie w zakresie przeciwdziałania przemocy w rodzinie” pierwszą nagrodę otrzymał Powiat Limanowski - Powiatowe Centrum Pomocy Rodzinie.



W Małopolsce system wspierania rodzin dotkniętych przemocą w oparciu o działanie interdyscyplinarne został zainicjowany w 2002 roku w ramach projektu „Przeciw przemocy. Budowanie lokalnych koalicji - Interwencje w przemocy domowej”. Działania rozpoczęte przez Regionalny Ośrodek Polityki Społecznej w Krakowie we współpracy z Wydziałem Prewencji Komendy Wojewódzkiej Policji w Krakowie oraz Ośrodkiem Interwencji Kryzysowej w Tarnowie w 2010 roku objęły swym zasięgiem wszystkie powiaty w województwie małopolskim. Wówczas powstał pomysł docenienia i nagrodzenia tych koalicji, które poprzez współpracę interdyscyplinarną najlepiej wspierają osoby doświadczające przemocy w rodzinie.

Ocenie w Konkursie podlegały interdyscyplinarność, realizacja działań we współpracy z przedstawicielami różnych podmiotów i instytucji, innowacyjność przejawiająca się w zastosowaniu niestandardowych działań, uniwersalność idąca w parze z możliwością implementacji działań przez inne podmioty, efekty podjętych działań, dostępność wsparcia i zasięg oddziaływania, a także możliwość kontynuacji działań. - Nagrodę przyznano naszemu Centrum przede wszystkim za szereg działań podejmowanych w zakresie przeciwdziałania przemocy w rodzinie oraz poszukiwania innowacyjnych środków i narzędzi mających na celu dotarcie do jak największej liczby osób uwikła-

nych w przemoc w celu zminimalizowania tego zjawiska, a także kontynuację podejmowanych w ubiegłym roku działań - mówi **Monika Nawalaniec**, dyrektor limanowskiego PCPR.

- Powiat Limanowski, w szeregach którego działa PCPR podejmuje wiele inicjatyw, mających na celu zminimalizowanie patologicznych zjawisk związanych z szeroko rozumianą przemocą. Organizujemy cykliczne spotkania, na które zapraszamy nauczycieli, wychowawców, rodziny zastępcze, duchownych, policjantów - mówi **Agata Zięba**, Członek Zarządu Powiatu Limanowskiego.

Wręczenie nagrody odbyło się 8 czerwca br. w Krakowie podczas XIV Wojewódzkiej konferencji pt. „Dziecko wobec przemocy. Kiedy kończy się agresja a zaczyna przemoc?”. Powiat Limanowski reprezentowali: **Agata Zięba** - Członek Zarządu Powiatu Limanowskiego, **Monika Nawalaniec** - Dyrektor Powiatowego Centrum Pomocy Rodzinie oraz **Małgorzata Frączek** - psycholog z Powiatowego Centrum Pomocy Rodzinie w Limanowej, realizująca zadania z zakresu interwencji kryzysowej i przeciwdziałania przemocy w rodzinie.

Patronat honorowy nad konkursem sprawowali: Minister Rodziny, Pracy i Polityki Społecznej - **Elżbieta Rafalska**, Rzecznik Praw Dziecka - **Marek Michalak**, Wojewoda Małopolski - **Józef Plich** oraz Marszałek Województwa Małopolskiego - **Jacek Krupa**.

Przełącz sprzęt do wypożyczalni

Przełącz sprzęt do Powiatowej Wypożyczalni Sprzętu Rehabilitacyjnego i Ortopedycznego prowadzonej przez Powiatowe Centrum Pomocy Rodzinie w Limanowej.

Celem działalności wypożyczalni jest pomoc osobom potrzebującym, ograniczenie skutków niepełnosprawności oraz przeciwdziałanie wykluczeniu społecznemu i procesom marginalizacji osób, które utraciły sprawność organizmu poprzez umożliwienie im szybkiego powrotu do aktywności fizycznej, społecznej i zawodowej, a także korzystanie z różnorodnych form rehabilitacji i terapii. Idea stworzenia bezpłatnej wypożyczalni sprzętu rehabilitacyjnego i ortopedycznego zrodziła się po licznych interwencjach mieszkańców powiatu u Starosty Limanowskiego Jana Puchały. Okazuje się, że pieniądze z puli, którą dysponuje PCPR są niewystarczające, by zaspokoić potrzeby w kwestii dofinansowania zakupu sprzętu rehabilitacyjnego czy ortopedycznego. Dlatego stworzyliśmy wypożyczalnię i liczymy na to, że dzięki dobrej woli ludzi, asortyment będzie się sukcesywnie powiększał, bo potrzeby są naprawdę wielkie.

Z wypożyczalni korzystać mogą już wszystkie osoby z terenu Powiatu Limanowskiego, które utraciły sprawność organizmu i przedłożą aktualne zaświadczenie lekarskie wskazujące na konieczność korzystania z określonego rodzaju sprzętu. Taki sprzęt rehabilitacyjny lub ortopedyczny udostępniany **NIEODPŁATNIE** na okres do 6 miesięcy z możliwością przedłużenia terminu w uzasadnionych przypadkach po podpisaniu aneksu do umowy.

Wypożyczania czynna jest od poniedziałku do piątku od 8:00 do 15:00.

Przypominamy, że każda osoba posiadająca niepotrzebny sprzęt rehabilitacyjny może przekazać go do wypożyczalni i tym samym pomóc innym. Więcej informacji można znaleźć na www.pcpr-limanowa.pl

POWIATOWA
WYPOŻYCZALNIA

SPRZĘTU REHABILITACYJNEGO
I ORTOPEDYCZNEGO

tel. 18 33 37 825

Budynek obok Szpitala Powiatowego
w Limanowej, ul. J. Piłsudskiego,
34-600 Limanowa

więcej na www.pcpr-limanowa.pl

Powiat Koszaliński - nowym partnerem Powiatu Limanowskiego!

27 maja br. podczas wizyty Członków Zarządu Powiatu Limanowskiego w Koszalinie, została podpisana Umowa o podjęciu współpracy pomiędzy Powiatem Limanowskim a Powiatem Koszalińskim. Powiat Koszaliński odwiedzili Jan Puchała Starosta Limanowski, Mieczysław Uryga Wicestarosta Limanowski oraz Członkowie Zarządu Powiatu Limanowskiego: Agata Zięba i Jan Więcek.



6 kwietnia 2016 roku, podczas XII Sesji Rady Powiatu Limanowskiego, podjęta została uchwała w sprawie nawiązania współpracy i podpisania umowy o partnerstwie pomiędzy Powiatem Koszalińskim, a Powiatem Limanowskim. Podpisane porozumienie ma na celu umocnienie więzów między mieszkańcami ww. powiatów oraz umocnienie obywatelskiej samodzielności, rozwoju współpracy i wymiany poglądów jak również bezpośrednich doświadczeń. Ma także określić kierunki kontaktów między instytucjami kultury, szkołami, organizacjami i stowarzyszeniami sportowymi, a także podmiotami gospodarczymi.

Warto wiedzieć

Powiat Koszaliński położony jest w północno – wschodniej części województwa zachodniopomorskiego. Liczy 64205 mieszkańców, gdzie 31945 stanowią mężczyźni natomiast kobiety 32260. Jego ogólna powierzchnia wynosi 1669 km², z czego 34,1% to grunty orne, 42,8% lasy i tereny leśne, a 23,1% pozostałe grunty. W skład powiatu wchodzi osiem gmin. Są to: Bobolice, Polanów i Sianów o statusie miejsko

- wiejskim, a także Będzino, Biesiekierz, Manowo, Mielno i Świeszyno o statusie wiejskim. Niczym obwarzanek otaczają one miasto Koszalin, będące swoistym centrum administracyjnym, handlowym, naukowym i kulturalnym dla tej części Pomorza Środkowego. Ogółem w powiecie koszalińskim, nie licząc Koszalina, który ma status samodzielnego powiatu grodzkiego, znajduje się 322 miejscowości. Walory krajobrazowe i przyrodnicze, oraz wyjątkowy mikroklimat sprzyjają rozwojowi infrastruktury turystycznej. Funkcjonuje tu kilkadziesiąt gospodarstw agroturystycznych i szereg pensjonatów, hoteli i kwater prywatnych oferujących wypoczynek i bezpośredni kontakt z przyrodą. Rozwija się turystyka specjalistyczna (np. piesza, rowerowa, konna, wodna, lotnicza), przygraniczna i morska, biznesowa na terenach wiejskich (agroturystyka i ekoturystyka). Na terenie powiatu znaleźć można liczne zabytkowe pałace i dworki z parkami oraz kościoły. Do najciekawszych z nich należą zespoły pałacowo-parkowe w Strzekęcinie z przełomu XIX i XX w., w Parsowie z XVIII w. oraz pałac neorenesansowy w Nosowie z XIX w.

Nowa aplikacja mobilna „Rozkład jazdy limanowskich busów”!

Ruszyła nowa aplikacja „Rozkład jazdy limanowskich busów”, na którym znalazły się rozkłady jazdy, przystanki komunikacyjne oraz lista przewoźników działających na terenie Powiatu Limanowskiego. Aplikacja dostępna jest od 5 kwietnia br. na stronie internetowej Starostwa Powiatowego w Limanowej.

Po uwzględnieniu uwag mieszkańców Powiatu Limanowskiego, pracownicy Starostwa Powiatowego w Limanowej przygotowali autorski program, który ma na celu poprawę jakości informowania pasażerów o rozkładach jazdy poszczególnych przewoźników.

- Aplikacja dotycząca Komunikacji w Powiecie Limanowskim cały czas jest udoskonalana. W ostatnim czasie uruchomiono wersję testową wyszukiwarki połączeń, jak również wprowadzono informacje o rozkładach jazdy linii autobusowych, które przebiegają przez Powiat Limanowski - mówi **Jan Puchała** Starosta Limanowski. - Zapraszamy do korzystania z nowej aplikacji, jednocześnie prosimy o wyrozumiałość, a także informowanie nas o problemach związanych z użytkowaniem jej.

Warto dodać, że z programu można korzystać także na urządzeniach mobilnych. Uwagi dotyczące ewentualnych błędów w jej działaniu lub związane z nieprawidłowym wyświetlaniem rozkładów jazdy, prosimy kierować na: komunikacja@powiat.limanowa.pl

Więcej na:

powiat.limanowa.pl/komunikacja

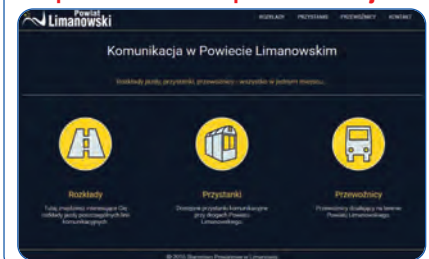

Zwycięzcy konkursu na logo produktu lokalnego Powiatu Limanowskiego nagrodzeni !

25 maja br. uhonorowano zwycięzców konkursu na logo produktu lokalnego. Nagrody wręczyli Jan Puchała Starosta Limanowski wraz z zastępcą Mieczysławem Urygą oraz Agata Zięba Członek Zarządu Powiatu Limanowskiego i Justyna Tokarczyk Kierownik Biura, Promocji, Kultury i Turystyki Powiatu Limanowskiego.

Na podstawie prac Komisji Konkursowej, która obradowała w dniu 12 maja 2016 r., dokonano wyboru zwycięzcy najlepszej pracy konkursowej na Logo Produktu Lokalnego Powiatu Limanowskiego. Autorem zwycięskiej pracy został Pan **Bogusław Szczygiel** z Lublina. - Zaprojektowane logo symbolizuje barwy ludowego stroju limanowskiego, a całość oparta jest na wycinkach koła, symbolicznie przedstawionego drzewa – to opis nagrodzonej pracy.

Komisja Konkursowa, przyznała także wyróżnienie Pani **Katarzynie Michenaud** z Pisarzowej. - Logo nawiązuje do strojów ludowych Lachów Limanowskich, a jednocześnie symbolizuje przynależność do Powiatu Limanowskiego. Harmonijna nowoczesna kolorystyka sugeruje świeżość i świadomość strategii komunikacji powiatu – opowiada o swojej pracy, pani Katarzyna Michenaud.



fot. Zaprojektowane logo symbolizuje barwy ludowego stroju limanowskiego, a całość oparta jest na wycinkach koła, symbolicznie przedstawionego drzewa

Dzień Dziecka na Pływalni Limanowskiej



1 czerwca br. parking pod Pływalnią Limanowską zamienił się w wielki plac zabaw. Tańce, zabawy, konkursy z nagrodami, czy pokazy służb to tylko namiastka tego co czekało na najmłodszych tego dnia przy limanowskiej pływalni. Impreza z okazji Dnia Dziecka zorganizowana została pod honorowym patronatem Starosty Limanowskiego - Jana Puchały i Burmistrza Miasta Limanowa - Władysława Biedy.



Punktualnie o godzinie 14-tej, pokazem cheerleaderek z Klubu Kyokushinkai ARS Limanowa, rozpoczął się Dzień Dziecka na Pływalni Limanowskiej. Następnie na scenie zaprezentowały się dzieci z Miejskiego Przedszkola Nr 1 w Limanowej, Przedszkola „Kubuś Puchatek” oraz Przedszkola „U Cioci Agatki” z Tymbarku. Następnie odbyło się oficjalne otwarcie imprezy, w trakcie którego życzenia z okazji Dnia Dziecka złożył w imieniu organizatorów Wicestarosta Limanowski **Mieczysław Uryga**, a także Burmistrz Miasta Limanowa **Władysław Bieda**. W oficjalnym otwarciu imprezy uczestniczyli również Kierownik Wydziału Promocji, Kultury i Turystyki Starostwa Powiatowego w Limanowej **Justyna Tokarczyk**, Kierownik Wydziału Promocji, Kultury, Sportu i Turystyki Urzędu Miasta Limanowa **Jolanta Szyler** oraz Dyrektor Limanowskiej Pływalni **Dawid Jasica**. Przedstawiciele samorządów składając dzieciom życzenia z okazji ich święta, życzyli udanej zabawy.

- Dzień Dziecka, to jedno z najpiękniejszych dni w roku - dzień radości dzieci. Cieszę się, że możemy naszym tym najmłodszym jak i starszym dzieciom sprawić dzisiaj radość - mówił **Mieczysław Uryga**. - Dzieci to nasz skarb, to nasza przyszłość, dlatego też dbamy o nie. Drogie dzieci, życzę Wam, by każdy dzień w roku był tak kolorowy i radosny jak ten dzisiejszy!

W trakcie imprezy animatorzy przeprowadzili szereg zabaw i konkursów, w ramach których każde z dzieci otrzymało prezent. Był też aktywny taniec z publicznością w postaci zumby i disco. Niezwykłą atrakcją były pokazy gigantycznych baniek mydlanych. Przeprowadzono również szereg konkursów sportowych wraz z zabawą z chustą animacyjną. Odbyło się także spotkanie z bohaterami teatru lalek i warsztaty teatralne pn. „Zapomniane zabawy”. Dzieci mogły obejrzeć spektakl pt. "Maciuś Strażak".

W tym roku podobnie jak w latach poprzednich, dzieciaki mogły zobaczyć z bliska samochody, motocykle i quada, prezentowane przez policjantów z KPP w Limanowej. Nie zawiodła także straż pożarna. Komenda Powiatowa PSP w Limanowej przygotowała pokaz, podczas którego dzieci mogły czynnie uczestniczyć w gaszeniu pożaru oraz użyciu tzw. kurtyny wodnej. Ponadto strażacy z grupy wysokościowej, zsunęli się na linie z wysokości 25 metrów ze specjalnego pojazdu – drabiny.

Dodatkową atrakcją były pokazy ratownictwa drogowego przygotowane przez Auto-Moto-Klub Limanowa, przejazdy na quadach i samochodach terenowych, a także ścianka wspinaczkowa grupy GOPR. W trakcie imprezy zaśpiewał **Krzysztof Kubowicz** z Kasiny Wielkiej, uczestnik programu „Must be the Music”.



Ustanowiono nowy rekord podczas maratonu pływackiego

18 czerwca o godz. 7.00 rano zakończył się IV Maraton Pływacki na Pływalni Limanowskiej. Wszyscy biorący udział w dwudniowej imprezie ustanowili nowy rekord dystansu jaki do tej pory przeplnięto na Pływalni Limanowskiej w 24 godziny. Honorowy patronat nad imprezą pełnili Starosta Limanowski - Jan Puchała i Burmistrz Miasta Limanowa - Władysław Bieda.



17 czerwca br. o godz. 7.00 rano, zmagania pływackie w ramach IV Maratonu Pływackiego rozpoczął Ratownik Wodny GOPR - Paweł Zagata (przeplnęła dystans 1000 m). Następnie wystartowały panie z Limanowskiego Uniwersytetu Trzeciego Wieku.

- *Swój dotychczasowy rekord chce pobić Tomasz Tłuścik (poprzedni jego wynik to 24 km)* - mówi **David Jasica**, p.o. dyrektora Pływalni Limanowskiej.

W godzinach popołudniowych odbyło się grillowanie z Caffè Aqua oraz zabawy w wodzie na kajakach wypożyczonych z firmy kajakidunajcem.pl. O godz. 20.00, panie skorzystały z Aqua aerobicu. Uczestnicy maratonu mieli także do dyspozycji soczki ufundowane przez firmę Tybark oraz lody od firmy Koral.

Pływających maratończyków - w trakcie imprezy - odwiedził gość specjalny - Starosta Limanowski **Jan Puchała**. - *Gratuluję wszystkim maratończykom osiągniętych wyników podczas tegorocznego maratonu. Cieszę się, że kolejna impreza, której organizatorem jest Pływalnia przyciąga dużą ilość uczestników. To kolejny też fakt, że nasza pływalnia rozwija się i zaczyna liczyć się wśród podobnych obiektów w Ma-*

łopolsce - mówi **Jan Puchała**, Starosta Limanowski.

Ponad 161 km, to od dzisiaj kolejny dystans z jakim przyjdzie się zmierzyć w przyszłym roku! Najdłuższą odległość - **28 km** - przeplnęła **Krzysztof Tłuścik z Sandomierza**. Pływalnia podczas maratonu czynna była całą dobę.

- *Na wszystkich biorących udział w imprezie czekało wiele atrakcji. Byli z nami Ratownicy Sądeckiego WOPR z sprzętem ratownictwa wodnego. Do Państwa dyspozycji oddaliśmy także kajaki, które na co dzień spływają małopolskimi rzekami. Było wspólne grillowanie, a dla wytrwałych Aqua aerobic* - mówi **David Jasica**. - *Wszystkim uczestnikom gratulujemy osiągniętych wyników. Sponsorom, a także osobom zaangażowanym w organizację imprezy dziękujemy za wsparcie.*

Organizatorami imprezy byli: Powiat Limanowski, Miasto Limanowa oraz Pływalnia Limanowska. **Współorganizatorzy:** Kajakidunajcem.pl, Sądecki WOPR, firma Koral, Firma Tybark, Szkoła Pływania Aligator, Caffè Aqua, Klub Pływacki Limanowa Swim, Siłownia Fabryka Mocy, MOS Limanowa.



Zebraли 11 litrów drogocennej krwi!



29 czerwca br. na Pływalni Limanowskiej przeprowadzona została akcja krwiodawstwa pod hasłem: "Krew daje życie!"

Od samego rana panie z Regionalnego Centrum Krwiodawstwa i Krwiolecznictwa oddział w Limanowej, pracowały przy rejestracji potencjalnych dawców krwi. Mimo wczesnej pory, ustawiła się kolejka osób chcących podzielić się drogocennym darem. Po godzinie 12, wszystko było jasne! Aż **32 osoby** przyszły z zamiarem oddania krwi, z czego **24 oddały po 450 ml krwi**.

- Łącznie krwiodawcy oddali prawie **11 litrów** - poinformował **David Jasica**, p.o. dyrektora limanowskiej pływalni. - *Cieszymy się, że są wśród nas ludzie o wielkim sercu. Dziękujemy wszystkim, którzy w jakikolwiek sposób przyczynili się do wspólnego sukcesu na rzecz ratowania życia ludzkiego. Akcja krwiodawstwa w budynku Pływalni Limanowskiej odbyła się po raz pierwszy. Jak widać z osiągniętych wyników - zdecydowanie nie ostatni!* - dodał.



Płać kartą na pływalni !!!

Za bilety na basen, sauny, kręgielnię, squash i bilard na Pływalni Limanowskiej, można już płacić kartą! Od czerwca br. Powiat Limanowski wprowadził nową możliwość płatności za bilety wstępu na Pływalnię Limanowską poprzez transakcje bezgotówkowe.

Na Pływalni kartą można zapłacić już od wartości 1 złotego, natomiast dopłaty do 1 zł za przekroczony czas pobytu na basenach trzeba będzie dokonać w formie gotówkowej.

Więcej na:
www.plywalnia.limanowska.pl

Rozmowa z Wiceministrem Finansów

- Wiesławem Janczykiem



To pierwszy wywiad w "Wiadomościach z Powiatu" od chwili nominacji na Wiceministra Finansów. Wróćmy na moment do pytania: jak Pan przyjął tę propozycję?

Jest to zaproszenie przez Panią Premier Beatę Szydło oraz ministra Pawła Szaląmachę do pracy, w której trzeba dać z siebie maksimum. To ważne zdarzenie dla mnie, ale nie traktuję go w kategoriach osobistych tylko jako służbę. Wiem, że wiele osób odebrało tę nominację jako coś oczekiwanego i bardzo ucieszyło się z tej decyzji.

Za co Pan odpowiada?

W rozumieniu organizacyjnym sprawuję merytoryczny nadzór nad Departamentem Podatków Sektorowych (miedziowy, bankowy i obecnie opracowywany od sprzedaży detalicznej), Lokalnych, Podatku od Gier. Podlega mi również Departament Rachunkowości i Rewizji Finansowej, Departament Systemu Podatkowego. Komitet Standardów Rachunkowości, kieruję pracami Komisji Nadzoru Audytowego. Odpowiadam za kontakty z Sejmem. W razie potrzeby zastępuję Ministra Finansów w pracach Komitetu Stałego Rady Ministrów lub na Radzie Ministrów.

Ministerstwo Finansów ma bardzo ważne zadania do wykonania, przede wszystkim przygotowanie ustawy budżetowej, a także nadzór nad jej wykonaniem. Zajmuję się systemem finansowania samorządu terytorialnego, sfery budżetowej i bezpieczeństwa państwa oraz zarządzaniem długiem publicznym. Ministerstwo wykonuje zadania dotyczące funkcjonowania rynku finansowego, ubezpieczeniowego i rynku funduszy inwestycyjnych, sprawuję kontrolę nad Generalnym Inspektorem Kontroli Skarbowej oraz dyrektorami izb i naczelnikami urzędów skarbowych i celnych.

Czy uda się zrobić więcej z pozycji ministerstwa dla naszego regionu? Wszyscy na to liczymy.

Odczuwam to oczekiwanie. Głos Ministerstwa Finansów zawsze bardzo się liczy i jest uważnie słuchany. To właśnie ten resort bierze największą odpowiedzialność za obietnice polityków i plan reform i działań społecznych. Pilnujemy dyscypliny finansów publicznych, kiedy wszyscy mówią: "dawajcie kasę".

Czy ta praca w Warszawie przełoży się na podejmowane regionalnie inwestycje to czas pokaże najlepiej. Mamy wraz z lokalnymi władzami wiele planów dotyczących poprawy komunikacji drogowej na terenie miasta Limanova, takich jak choćby dwa nowe mosty i budowę pasów wolnego ruchu na podjazdach pod największe wzniesienia na DK 28. Ważą się poważnie losy budowy linii kolejowej do Krakowa. Teraz zapadają strategiczne decyzje w tej sprawie.

Wiemy, że duże i ważne są oczekiwania kierowane do Ministerstwa w związku z realizacją programu Prawa i Sprawiedliwości.

Podejmujemy ambitne cele. Chcemy zmienić Polskę nie dla siebie - tylko dla Polaków. Największe w skali kraju jest oczekiwanie na zapewnienie długoterminowego finansowania programu 500+, na podniesienie najlepiej już od stycznia 2017r. kwoty wolnej od podatku dochodowego i obniżenie wieku emerytalnego do 60. roku życia dla kobiet i 65. roku życia dla mężczyzn. Ludzie muszą odczuć, że zależy nam na poprawie warunków życia, na integracji i wykorzystaniu kapitału społecznego, który jest uruchamiany czym szybciej. Jeżeli mają zaufanie do wspólnoty jaką jest Państwo, jeśli obowiązują w nim lub są intensywnie tworzone sprawiedliwe reguły i zasady - tą drogą idziemy!

Jak zamierzacie zdobyć środki na finansowanie tych planów?

Wprowadzana jest obecnie klauzula przeciwko unikaniu opodatkowania, trwają prace nad zwiększeniem efektywności administracji przez utworzenie Krajowej Administracji Skarbowej, a także chcemy zwiększyć efektywność kontroli skarbowej poprzez zastosowanie w analizie danych firm dostarczanych do organów podatkowych w formie tzw. Jednolitego Pliku Kontrolnego. Wprowadzamy Pakiet Paliwowy, który ma na celu naprawić sytuację w obszarze importu paliw - w Sejmie odbyły się już 3 czytania tej ustawy. Działa już nowy podatek bankowy. Do sejmu trafiła też ustawa o Sprzedaży Detalicznej. Opracowaliśmy nowe regulacje dla obszaru gier. To tylko fragment działań mających na celu uszczelnienie systemu podatkowego i zwiększenie dochodów do budżetu państwa. Warto dodać, że ważne inicjatywy służące wzrostowi podejmuje Minister Infrastruktury i Minister Rozwoju.

Dziękuję za rozmowę.

Rozmawiała: Marzena Gąsior

Kasinka Mała



Poświęcono i otwarto odbudowany po powodzi z 2014 r. kompleks boisk sportowych „Orlik”. Uroczystość połączono z piknikiem rodzinnym „Kraina Radości”.

Po uroczystym poświęceniu odbudowanego obiektu przez proboszcza ks. Krzysztofa Chromego, nastąpiło przecięcie wstęgi, które stało się symbolicznym momentem otwarcia boiska. O gotowości kompleksu do jego użytkowania zaświadczyli goście uroczystości oddając honorowe strzały na bramkę.

W swoim wystąpieniu Bolesław Żaba, wójt Gminy Mszana Dolna, przedstawił zestawienia kosztów oraz działań, dzięki którym odbudowa boiska sportowego jest dziś powodem do dumy. Za włożony wysiłek, wójt uhonorował pamiątkowymi statuetkami Wiceministra Finansów **Wiesława Janczyka**, Wojewodę Małopolskiego **Józefa Pilcha**, Wicemarszałka Województwa **Wojciecha Kozaka**, Radnego Sejmiku Małopolskiego **Grzegorza Biedronia**, Starostę Limanowskiego **Jana Puchałę**, **Wojciecha Pieroga** wykonawcę, właściciela firmy inżynieryjno - budowlanej oraz inspektora nadzoru - **Jana Piwowara**.

więcej na www.janczyk.pl

Dodatkowe środki Funduszu Pracy na aktywizację osób bezrobotnych



Powiatowy Urząd Pracy w Limanowej informuje, że pozyskał dodatkowe środki Funduszu Pracy w kwocie **1 121 400 zł** z rezerwy Ministra Rodziny, Pracy i Polityki Społecznej na realizację programów na rzecz promocji zatrudnienia, łagodzenia skutków bezrobocia i aktywizacji zawodowej osób bezrobotnych, w tym:

1) **746 200,00 zł** na aktywizację zawodową osób bezrobotnych znajdujących się w szczególnej sytuacji na rynku pracy, w tym osób długotrwale bezrobotnych, powyżej 50 r.ż., osób niepełnosprawnych, bezrobotnych posiadających co najmniej jedno dziecko do 6. r.ż. lub co najmniej jedno dziecko niepełnosprawne do 18. r.ż.

Środki te przeznaczone zostaną na aktywizację osób bezrobotnych poprzez realizację następujących form pomocy:

1. Wyposażenie lub doposażenie 12 stanowisk pracy dla skierowanych bezrobotnych,
 2. Organizację staży dla 16 osób bezrobotnych,
 3. Organizację szkoleń dla 10 osób bezrobotnych,
 4. Przyznanie środków na rozpoczęcie działalności gospodarczej dla 20 bezrobotnych
- Wnioski będą przyjmowane do wyczerpania limitu środków finansowych przeznaczonych na wyżej wymienione formy wsparcia.

2) **162 800,00 zł** na realizację robót publicznych w regionach wysokiego bezrobocia - dla 15 osób bezrobotnych.

3) **212 400,00 zł** na program dla bezrobotnych rodziców powracających na rynek pracy, posiadających dziecko do 6 roku życia.

Środki te przeznaczone zostaną na następujące programy:

1. Przyznanie środków na rozpoczęcie działalności gospodarczej dla 6 osób bezrobotnych,
2. Wyposażenie lub doposażenie 3 stanowisk pracy dla skierowanych bezrobotnych,
3. Organizację staży dla 6 osób bezrobotnych.

Z ww. form aktywizacji zawodowej (od 1) do 3)) mogą skorzystać pracodawcy oraz organizatorzy robót publicznych, którzy zadeklarują zatrudnienie po zakończeniu wsparcia.

Informację można uzyskać pod nr. telefonu:

1. Wyposażenie lub doposażenie stanowiska

pracy **18/3337 884**

2. Organizacja staży **18/3337 855**
3. Organizacja robót publicznych **18/3337 883**
4. Organizacja szkoleń **18/3337 874**
5. Jednorazowe środki na uruchomienie działalności gospodarczej **18/3337 842**.

Jednocześnie, Powiatowy Urząd Pracy w Limanowej informuje, że od 1 lipca 2016 r. rozpoczyna realizację dwóch projektów:

1. „Aktywizacja zawodowa osób bezrobotnych w wieku 30 lat i więcej, w tym długotrwale bezrobotnych i osób z niepełnosprawnościami, w Powiecie Limanowskim”,
2. „Aktywizacja zawodowa kobiet w wieku 30 lat i więcej w Powiecie Limanowskim”.

W ramach projektu „Aktywizacja zawodowa osób bezrobotnych w wieku 30 lat i więcej” w Powiecie Limanowskim pomocą zostanie objętych 50 osób (w 2016 r. 25 osób i w 2017r. 25 osób). Planowane formy wsparcia to:

1. Indywidualny Plan Działania – **50 osób**;
2. Pośrednictwo pracy – **50 osób**;
3. Poradnictwo zawodowe indywidualne i grupowe – **50 osób**;
4. Szkolenie z zakresu technik aktywnego poszukiwania pracy z modulem psychologicznym – **20 osób**;
5. Szkolenia zawodowe – **20 osób**;
6. Staże – **40 osób**;
7. Doposażenie lub wyposażenie stanowiska pracy skierowanego bezrobotnego – **6 osób**.

W ramach projektu „Aktywizacja zawodowa kobiet w wieku 30 lat i więcej w Powiecie Limanowskim” pomocą zostanie objętych łącznie 50 kobiet (w 2016r. 25 osób i w 2017r. 25 osób). Planowane formy wsparcia to:

1. Indywidualny Plan Działania – **50 osób**;
2. Pośrednictwo pracy – **50 osób**;
3. Poradnictwo zawodowe indywidualne i grupowe – **50 osób**;
4. Kurs komputerowy z certyfikatem ECDL – **20 osób**;
5. Szkolenie z zakresu technik aktywnego poszukiwania pracy z modulem psychologicznym – **20 osób**;
6. Szkolenia zawodowe – **20 osób**;
7. Staże – **40 osób**;
8. Doposażenie lub wyposażenie stanowiska pracy skierowanego bezrobotnego – **6 osób**.

Szczegółowe informacje o realizowanych projektach uzyskać można pod nr telefonu **18/3337 846 lub -841**. Informacja o rozpoczęciu rekrutacji zamieszczona będzie na stronie www.pup.limanowa.pl. Zainteresowanych pracodawców oraz osoby bezrobotne zapraszamy do współpracy w ramach powyższych programów i projektów.

więcej na: www.pup.limanowa.pl

www.powiat.limanowa.pl

Płać kartą - usługa już dostępna w Urzędzie!

Wychodząc naprzeciw oczekiwaniom klientów korzystających z usług dotyczących płatności, Starostwo Powiatowe w Limanowej wprowadziło usługę transakcji bezgotówkowych.



Od połowy czerwca br. usługę tą wprowadziły Wydziały Komunikacji i Transportu oraz Geodezji, Kartografii i Katastru. Można także dokonywać transakcji płatniczych podczas opłaty za parking. Ważną informacją pozostaje także fakt możliwości korzystania z terminalu w oddziale zamiejscowym Wydziału Komunikacji i Transportu w Mszanie Dolnej przy ul. Spadochroniarzy 6.

- *Uruchomiony terminal płatniczy niewątpliwie zwiększy dostępność do usług w naszym urzędzie mieszkańcom, a tym samym usprawni jego funkcjonowanie* - mówi **Jan Puchała** Starosta Limanowski. - *Nieustannie myślimy o innowacjach, które będą pomocne i ułatwią wykonywanie usług przez nasz urząd.*

Dzięki terminalowi, mieszkańcy Powiatu Limanowskiego mogą uiścić opłaty za prawo jazdy, dowód czy tablice rejestracyjne. W Wydziale Geodezji, Kartografii i Katastru można w ten sposób płacić za materiały geodezyjne udostępniane geodetom lub stronom. Taka forma opłaty jest także dostępna za parkowanie samochodu na tutejszym parkingu.

UWAGA!



Zmiana godzin na wypożyczalni sprzętu sportowego w Zalesiu!

Od 1 czerwca do 31 sierpnia 2016r. wypożyczalnia sprzętu sportowego w Budynku Centrum Obsługi Ruchu Turystycznego przy LKS "Zalesianka" w Zalesiu będzie czynna codziennie od 10.30 do 18.30.

Więcej na: www.trasymogielica.pl

Odbyły się uroczystości 25. lecia LKS Zalesianka

25 czerwca br. uroczystą mszą świętą w kościele parafialnym św. Maksymiliana Marii Kolbe w Zalesiu, rozpoczął się Jubileusz 25 lecia Ludowego Klubu Sportowego Zalesianka. W uroczystości udział wzięli prezesi klubu, działacze, kadra i zawodnicy wraz z rodzinami. Powiat Limanowski reprezentowała Agata Zięba, Członek Zarządu Powiatu Limanowskiego. Na uroczystościach obecny był także wójt Gminy Kamienica Władysław Sadowski wraz z grupą radnych gminnych. Powiat Limanowski oraz Gmina Kamienica byli partnerami jubileuszu.



- Piłka nożna to sposób na życie, ale również ogromna pasja. To radość z wysiłku, wartości wychowawcze przekazywane z pokolenia na pokolenie, to przykład wzajemnego szacunku, uznawania podstawowych zasad etycznych, przyjaźni i gry fair play na boisku, jak również w życiu prywatnym. Taka misja towarzyszy sportowcom LKS Zalesianka Zalesie od 25 lat – tymi słowami rozpoczął i powitał uczestników jubileuszu **Piotr Mikołajczyk**.

Na 25. letni dorobek Ludowego Klubu Sportowego Zalesianka składa się wysiłek wielu pokoleń działaczy, zawodników, trenerów oraz osób tworzących niepowtarzalną atmosferę wokół sportu w Zalesiu. Obchodzony w sobotnie popołudnie jubileusz działalności Klubu, stanowił zatem okazję do podsumowania dużego dorobku, oraz podziękowań osobom, które na przestrzeni minionych lat przyczyniły się do jego rozwoju. Dlatego też **Jan Gancarczyk**, Prezes LKS Zalesianka, uchwałą Prezydium Zarządu Okręgowego Związku Piłki Nożnej w Nowym Sączu z dnia 1 czerwca 2016 roku, otrzymał tytuł Ambasadora Futbolu Nowosądeckiego za szczególny wkład w rozwój piłkarstwa na Ziemi Limanowskiej. Natomiast LKS Zalesianka

Zalesie, otrzymała I miejsce w rozgrywkach piłki nożnej o mistrzostwo klasy „A” w sezonie 2015/2016 i uzyskanie awansu do V Ligi. Nagrody wręczyli **Feliks Piwowar**, Wicedyrektor Zespołu Placówek Oświatowych w Limanowej oraz **Jan Kurek**, członek zarządu LPPN.

Zarząd Powiatu Limanowskiego ufundował dla LKS Zalesianka nagrodę rzeczową, którą wręczyła **Agata Zięba**, Członek Zarządu Powiatu Limanowskiego.

Po części oficjalnej, odbył się turniej piłki nożnej w kategorii szkół podstawowych. Podczas rozgrywek wyłoniono najlepszego bramkarza, najlepszego strzelca i zawodnika mini turnieju piłkarskiego.



Poczuj bliskość natury

Aktywna Mogielica ZAPRASZA!

Szukacie miejsca z dala od zgiełku miasta? Chcecie aktywnie się zrelaksować i poczuć bliskość natury? Urzekają was i cieszą wspaniałe widoki gór? Już dziś zapraszamy do wielu uroczych górskich zakątków. Beskid Wyspowy, a z niego widoki na Beskid Sądecki, Gorce, Pieniny i Tatry - **CZEKAJĄ!** Zapewnij sobie aktywny wypoczynek i odwiedź nasze górskie rejony!



Szczególnie zapraszamy na trasy rekreacyjno - sportowe w rejonie góry Mogielica wraz z infrastrukturą towarzyszącą. To miejsce stworzone specjalnie dla osób lubiących aktywny wypoczynek. W sezonie letnim trasy są uzupełnieniem szlaków turystycznych, ścieżek rowerowych czy konnych.

Powiat Limanowski oferuje **BEZPŁATNY dostęp do sprzętu sportowego**. Do dyspozycji jest 60 rowerów górskich, kije do nordic walking oraz sprzęt sportowy dla osób niepełnosprawnych.

Sprzęt sportowy można **BEZPŁATNIE WYPOŻYCZYĆ** w następujących punktach:

- Budynek Centrum Obsługi Ruchu Turystycznego przy LKS "Zalesianka" w Gminie Kamienica, tel. 501 612 952, 18/337 58 00
- PCIT Limanowa
- Szkoła Podstawowa nr 4 w Gminie Słupnice, Słupnice 363, tel. 18/334 80 05
- Zespół Placówek Oświatowych w Jurkowie, Jurków 115, gm. Dobra, tel. 18/334 00 22

AKTYWNA MOGIELICA

ZAPRASZA!

TRASY:

DO WYPOŻYCZENIA:

- 180 par nart z butami do biegów
- 60 rowerów górskich
- kijki do nordic walking
- sprzęt sportowy dla osób niepełnosprawnych

www.trasymogielica.pl

- Fotokronika -

impresz i wydarzeń wspieranych
przez Powiat Limanowski

Relacje z wydarzeń znajdziesz na: www.powiat.limanowa.pl



kwiecień Limanowa

07

Finał konkursu prozdrowotnego
pn.: „Zdrowie to Twój skarb”



kwiecień Kasinka Mała

27

Powiatowe Eliminacje XXXIX
Ogólnopolskiego Turnieju
Bezpieczeństwa w Ruchu Drogowym

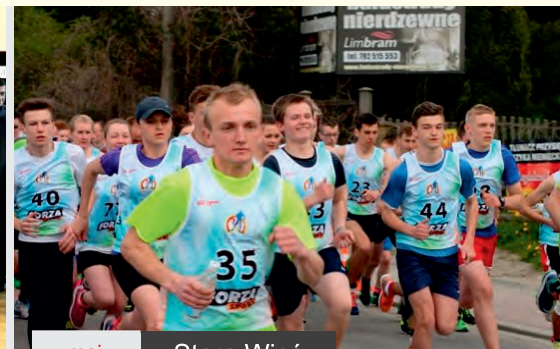

maj Stara Wieś

01

5 Bieg Ziemi Limanowskiej



maj Limanowa

20

Powiatowy Dzień Strażaka 2016



maj Beskid Wyspowy

20-22

XIII Międzynarodowy
Ekstremalny Maraton Pieszny
KIERAT 2016



czerwiec Limanowa

01

Limanowski Głos Profilaktyki



czerwiec Limanowa

10

XIV Gwiaździsty Rajd Szlakami
Jana Pawła II



czerwiec Laskowa

12

XVI Powiatowy Przegląd Orkiestr
Dętych



czerwiec Limanowa

17-18

Maraton Pływacki na
Pływalni Limanowskiej