

UCHWAŁA NR 1712/24
ZARZĄDU POWIATU LIMANOWSKIEGO

z dnia 18 kwietnia 2024 r.

w sprawie: przedstawienia Radzie Powiatu Limanowskiego Raportu o stanie Powiatu za 2023 rok.

Na podstawie art. 30 a ustawy z dnia 5 czerwca 1998 r. o samorządzie powiatowym (t.j. Dz. U. z 2024 r. poz. 107) oraz § 64 ust. 2 Statutu Powiatu Limanowskiego przyjętego Uchwałą Nr XXVIII/290/18 Rady Powiatu Limanowskiego z dnia 12 września 2018 r. (Dz. U. Województwa Małopolskiego z 2018 r., poz. 6432) Zarząd Powiatu Limanowskiego uchwala, co następuje:

§ 1.

Przedstawia się Radzie Powiatu Limanowskiego, na ręce Przewodniczącego Rady Powiatu Limanowskiego, raport o stanie Powiatu za 2023 rok, zgodnie z załącznikiem do uchwały.

§ 2.

Wykonanie uchwały zleca się Staroście Limanowskiemu.

§ 3.

Uchwała wchodzi w życie z dniem podjęcia.

Zarząd Powiatu:

1. Starosta: *Mieczysław Uryga*
2. Członek Zarządu: *Wojciech Włodarczyk*
3. Członek Zarządu: *Józef Jaworski*
4. Członek Zarządu: *Czesław Kawalec*



Fot.: P Trystuła

Szanowni Państwo,

W imieniu Zarządu Powiatu Limanowskiego, po raz ostatni w bieżącej kadencji, wypełniając obowiązek wynikający z ustawy o samorządzie powiatowym, mam przyjemność przedłożyć na Państwa ręce „*Raport o stanie Powiatu Limanowskiego za rok 2023*”.

W prezentowanym Raporcie ujęte zostały, w sposób możliwie najbardziej wyczerpujący, wszystkie kluczowe obszary działania Powiatu w 2023 r.

W swojej treści odzwierciedla on całość działalności oraz starań Zarządu Powiatu w zakresie realizacji polityk, programów i strategii, jak również uchwał podjętych przez Radę Powiatu Limanowskiego w roku 2023 r. Jest podsumowaniem minionego roku, przede wszystkim w zakresie wykonanych w Powiecie inwestycji i projektów. Zawarte są w nim szczegółowe dane dotyczące między innymi: działalności oświatowej, inwestycyjnej, kulturalnej, ochrony zdrowia, pomocy społecznej, wsparcia osób bezrobotnych i przedsiębiorców, komunikacji i transportu, bezpieczeństwa obywateli oraz ochrony środowiska.

Niniejszy dokument został opracowany w oparciu o materiały przygotowane przez Dyrektorów i Kierowników merytorycznych Wydziałów oraz Komórek Starostwa Powiatowego w Limanowej, jak również Dyrektorów powiatowych jednostek organizacyjnych.

Jako Przewodniczący Zarządu Powiatu wyrażam przekonanie, że przygotowany *Raport o stanie Powiatu Limanowskiego za rok 2023*, dostarczy wszelkich niezbędnych informacji na temat naszego Powiatu i jego potencjału rozwojowego.

Pragnę również po raz kolejny podziękować, całemu Zarządowi Powiatu Limanowskiego, Radzie Powiatu Limanowskiego oraz wszystkim współpracownikom, za wsparcie i konstruktywną pracę w ubiegłym roku.

Życzę miłej lektury!

Z poważaniem

mgr Mieczysław Uryga
Starosta Limanowski

CHARAKTERYSTYKA POWIATU LIMANOWSKIEGO.

Powiat Limanowski położony jest w środkowej części województwa małopolskiego. Został utworzony w 1999 roku w ramach reformy administracyjnej. Jego siedziba mieści się w Limanowej przy ulicy Józefa Marka 9. Ogółem liczy 171 miejscowości i 91 sołectw.

W skład Powiatu wchodzi:

- gminy wiejskie: Dobra, Jodłownik, Kamienica, Laskowa, Limanowa, Łukowica, Mszana Dolna, Niedźwiedź, Słopnice, Tymbark;
- miasta: Limanowa, Mszana Dolna.



Powiat jest szóstym, co do wielkości Powiatem w województwie małopolskim i 142 w Polsce. Zajmuje łącznie powierzchnię 952 km² (tj. 95 123 ha), co stanowi 6,3% powierzchni całego województwa. Graniczy z pięcioma powiatami: myślenickim, bocheńskim, brzeskim, nowosądeckim i nowotarskim.

Mapa Powiatu Limanowskiego

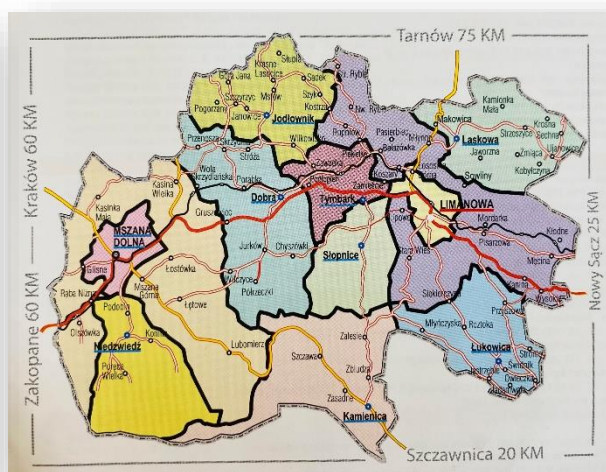

Źródło Broszurki: Powiatu Limanowskiego i LOT-u

Powiat Limanowski to położona pośród gór kraina kusząca zielenią borów i lasów. Większą jego część zajmuje Beskid Wyspowy, natomiast część południowa Powiatu obejmuje północne stoki Gorców z Gorczańskim Parkiem Narodowym. Warto podkreślić, że pasmo górskie odznacza się wyjątkowo charakterystyczną rzeźbą terenu. Tworzą je izolowane góry, otoczone rozległymi dolinami. W wielu przypadkach góry oddzielone są głębokimi przełęczami.

Wieża widokowa na Mogielicy



Źródło: <https://www.velolimanowski.pl/gora-mogielica-wraz-z-wieza-widokowa/>

Samorząd posiada duży potencjał w zakresie turystyki zarówno wczasowo - rehabilitacyjnej, kulinarnej, czy pielgrzymkowej. Położenie regionu w obrębie dwóch pasm gwarantuje udany wypoczynek dla osób planujących górskie wyprawy. Pasjonaci kultury, folkloru oraz poszukujący prawdziwego relaksu i odpoczynku blisko natury z pewnością również znajdą tu miejsce dla siebie.

Atutem jest rozbudowana i zróżnicowana sieć szlaków pieszych, rowerowych i konnych, w tym ścieżek edukacyjno – przyrodniczych i tematycznych wśród nich np. Szlak Architektury Drewnianej, szlaki historyczne: śladami I Wojny Światowej, Armii Krajowej na Ziemi Limanowskiej czy szlaki papieskie.

Liczba mieszkańców Powiatu Limanowskiego

Liczba mieszkańców stan na 31.12.2022 rok				
Lp.	Miasto/Gmina	Kobieta	Mężczyzna	Razem
1.	Miasto Limanowa	7378	7136	14 514
2.	Miasto Mszana Dolna	4047	3770	7817
3.	Gmina Dobra	5018	5092	10 110
4.	Gmina Jodłownik	4361	4399	8760
5.	Gmina Kamienica	3929	3893	7822
6.	Gmina Laskowa	4113	4072	8185
7.	Gmina Limanowa	12 968	12 944	25 912
8.	Gmina Łukowica	5086	5064	10 150
9.	Gmina Mszana Dolna	8604	9033	17 637
10.	Gmina Niedźwiedź	3643	3690	7333
11.	Gmina Słopnice	3408	3506	6914
12.	Gmina Tymbark	3269	3126	6395
SUMA		65824	65725	131 549

Źródło:file:///C:/Users/kgaura/Downloads/rocznik_demograficzny_2023_zakladki_pl-1.pdf

RADA POWIATU LIMANOWSKIEGO.

Rada powiatu jest organem stanowiącym i kontrolnym powiatu. Od 2018 roku kadencja rady trwa 5 lat, licząc od dnia wyborów. Ustawą z dnia 29 września 2022 r. o przedłużeniu kadencji organów jednostek samorządu terytorialnego, kadencja rad powiatów (jak również: rad gmin, sejmików województw, rad dzielnic miasta stołecznego Warszawy oraz wójtów, burmistrzów i prezydentów miast), która upływałaby w 2023 r., uległa przedłużeniu do dnia 30 kwietnia 2024 r.

Rada powiatu rozpatruje i rozstrzyga w formie uchwał wszystkie sprawy należące do jej kompetencji, określone w ustawie o samorządzie powiatowym oraz w innych ustawach i przepisach wykonawczych. Obraduje na sesjach zwoływanych przez jej przewodniczącego.

Rada powiatu kontroluje działalność zarządu oraz powiatowych jednostek organizacyjnych. Może powoływać ze swojego grona stałe i doraźne komisje do określonych zadań, ustalając przedmiot ich działania oraz skład osobowy. Organizację wewnętrzną oraz tryb pracy rady i komisji powoływanych przez radę, a także zasady tworzenia klubów radnych, określa statut powiatu.

Radni wybierani są w wyborach bezpośrednich. Zasady i tryb przeprowadzania wyborów do rady powiatu określa odrębna ustawa.

Prezydium Rady Powiatu Limanowskiego.

W prezydium Rady Powiatu Limanowskiego zasiadli:

- Józef Pietrzak jako Przewodniczący Rady Powiatu Limanowskiego;
- Janusz Potaczek jako Wiceprzewodniczący Rady Powiatu Limanowskiego;
- Jan Więcek jako Wiceprzewodniczący Rady Powiatu Limanowskiego.



Skład Rady Powiatu Limanowskiego:

Filipiak Ewa	<ul style="list-style-type: none">Wiceprzewodnicząca Komisji ds. Infrastruktury.
Gąsior Marzena	<ul style="list-style-type: none">Przewodnicząca Komisji Skarg, Wniosków i Petycji.
Grzegorzek Jolanta	<ul style="list-style-type: none">Wiceprzewodnicząca Komisji Kultury, Sportu i Turystyki.
Grzyb Bogumił	<ul style="list-style-type: none">Wiceprzewodniczący Komisji ds. Problemów Bezrobocia.
Hutek Stefan	<ul style="list-style-type: none">Przewodniczący Komisji Edukacji;Wiceprzewodniczący Komisji ds. Rolnictwa i Ochrony Środowiska.
Jania Bolesław	<ul style="list-style-type: none">Przewodniczący Komisji ds. Rozwoju i Inicjatyw Gospodarczych.
Jasiński Kazimierz	<ul style="list-style-type: none">Przewodniczący Komisji Rolnictwa i Ochrony Środowiska.
Jaworski Józef	<ul style="list-style-type: none">Członek Zarządu Powiatu Limanowskiego.
Kawalec Czesław	<ul style="list-style-type: none">Członek Zarządu Powiatu Limanowskiego.
Krzyściak Beata	<ul style="list-style-type: none">Przewodnicząca Komisji Bezpieczeństwa Obywateli.
Nowak Lech	<ul style="list-style-type: none">Wiceprzewodniczący Komisji ds. Rozwoju i Inicjatyw Gospodarczych.
Orzeł Agnieszka	<ul style="list-style-type: none">Przewodnicząca Komisji Kultury, Sportu i Turystyki.
Piegza Stanisław	<ul style="list-style-type: none">Przewodniczący Komisji Rewizyjnej.
Pieniążek Leszek	<ul style="list-style-type: none">Przewodniczący Komisji Zdrowia.
Pietrzak Józef	<ul style="list-style-type: none">Przewodniczący Rady Powiatu Limanowskiego;Wiceprzewodniczący Komisji Bezpieczeństwa Obywateli.
Potaczek Janusz	<ul style="list-style-type: none">Wiceprzewodniczący Rady Powiatu Limanowskiego;Przewodniczący Komisji Budżetowej.
Puchała Jan	<ul style="list-style-type: none">Przewodniczący Komisji ds. Problemów Bezrobocia.
Stanisławczyk Dorota	<ul style="list-style-type: none">Przewodnicząca Komisji ds. Pomocy Społecznej;Wiceprzewodnicząca Komisji Rewizyjnej.
Uryga Mieczysław	<ul style="list-style-type: none">Starosta Powiatu Limanowskiego;Wiceprzewodniczący Komisji Zdrowia.

Więcek Jan	<ul style="list-style-type: none"> ▪ Wiceprzewodniczący Rady Powiatu Limanowskiego; ▪ Wiceprzewodniczący Komisji Budżetowej.
Włodarczyk Wojciech	<ul style="list-style-type: none"> ▪ Członek Zarządu Powiatu Limanowskiego; ▪ Przewodniczący doraźnej Komisji Statutowej.
Wójcik Grzegorz	<ul style="list-style-type: none"> ▪ Przewodniczący Komisji ds. Infrastruktury; ▪ Wiceprzewodniczący Komisji Skarg, Wniosków i Petycji.
Wójtowicz Marian	<ul style="list-style-type: none"> ▪ Wiceprzewodniczący Komisji ds. Pomocy Społecznej.
Zięba Agata	<ul style="list-style-type: none"> ▪ Wicestarosta Powiatu Limanowskiego.
Żaba Artur	<ul style="list-style-type: none"> ▪ Wiceprzewodniczący Komisji Edukacji.



Zarząd Powiatu Limanowskiego.

Zarząd Powiatu jest organem wykonawczym. W jego skład wchodzi: starosta jako jego przewodniczący, wicestarosta i pozostali członkowie w liczbie trzech osób.

Skład Zarządu Powiatu Limanowskiego przedstawia się następująco:

- Starosta Mieczysław Uryga – *Przewodniczący Zarządu Powiatu Limanowskiego;*
- Agata Zięba – *Wicestarosta Powiatu Limanowskiego;*

- Wojciech Włodarczyk – *Etatowy Członek Zarządu Powiatu Limanowskiego;*
- Józef Jaworski – *Członek Zarządu Powiatu Limanowskiego;*
- Czesław Kawalec – *Członek Zarządu Powiatu Limanowskiego.*



FINANSE POWIATU LIMANOWSKIEGO W 2023 R.

1. DOCHODY BUDŻETOWE

plan i wykonanie dochodów w 2023 r.

	plan	wykonanie	%
<i>dochody bieżące</i>	205 225 378,04	213 100 032,45	103,84%
<i>dochody majątkowe</i>	41 874 242,38	42 061 315,62	100,45%
<i>dochody ogółem</i>	247 099 620,42	255 161 348,07	103,26%

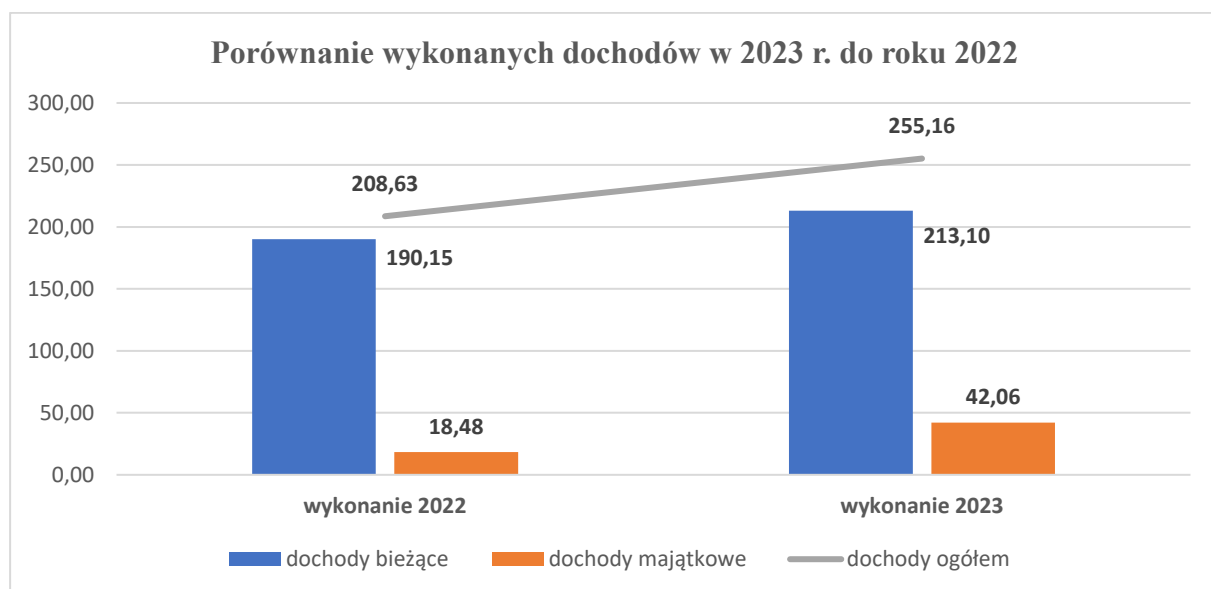
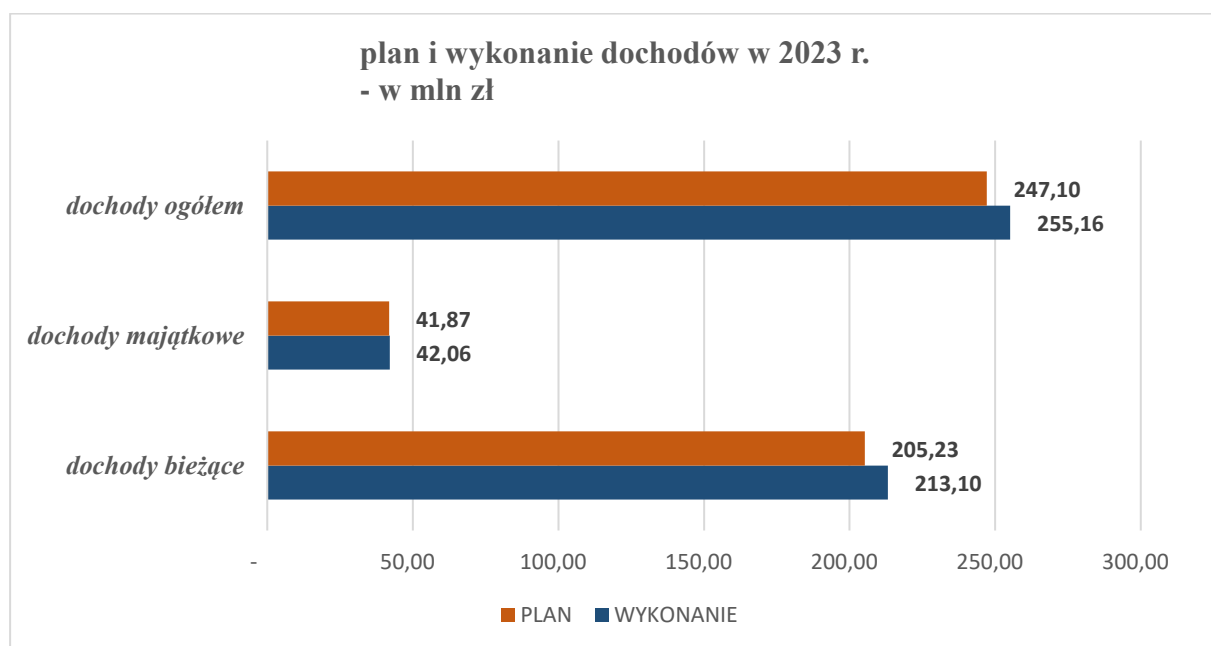

Zmiana dochodów w 2023 roku w stosunku do roku 2022 wyniosła:

<i>dochody bieżące: + 12,07 %</i>	<i>dochody ogółem + 22,30 %</i>
<i>dochody majątkowe: + 127,57 %</i>	

Struktura dochodów wykonanych w 2023r.
wg procentowego udziału w dochodach ogółem

wyszczególnienie	kwota	% dochodów ogółem
subwencje	107 206 310,45	42,02%
dochody własne	54 229 038,27	21,25%
dotacje na zadania inwestycyjne	40 543 655,45	15,89%
dotacje i środki celowego przeznaczenia na zadania bieżące	40 309 404,98	15,80%
dotacje na zadania zlecone z zakresu administracji rządowej	12 316 719,23	4,83%
dotacje - porozumienia z organami administracji rządowej	556 219,69	0,22%
<hr/>		
w tym, dotacje z funduszy europejskich	2 181 896,84	0,86%
bieżące	2 181 896,84	0,86%
majątkowe	0,00	0,00%
OGÓLEM	255 161 348,07	100,00%

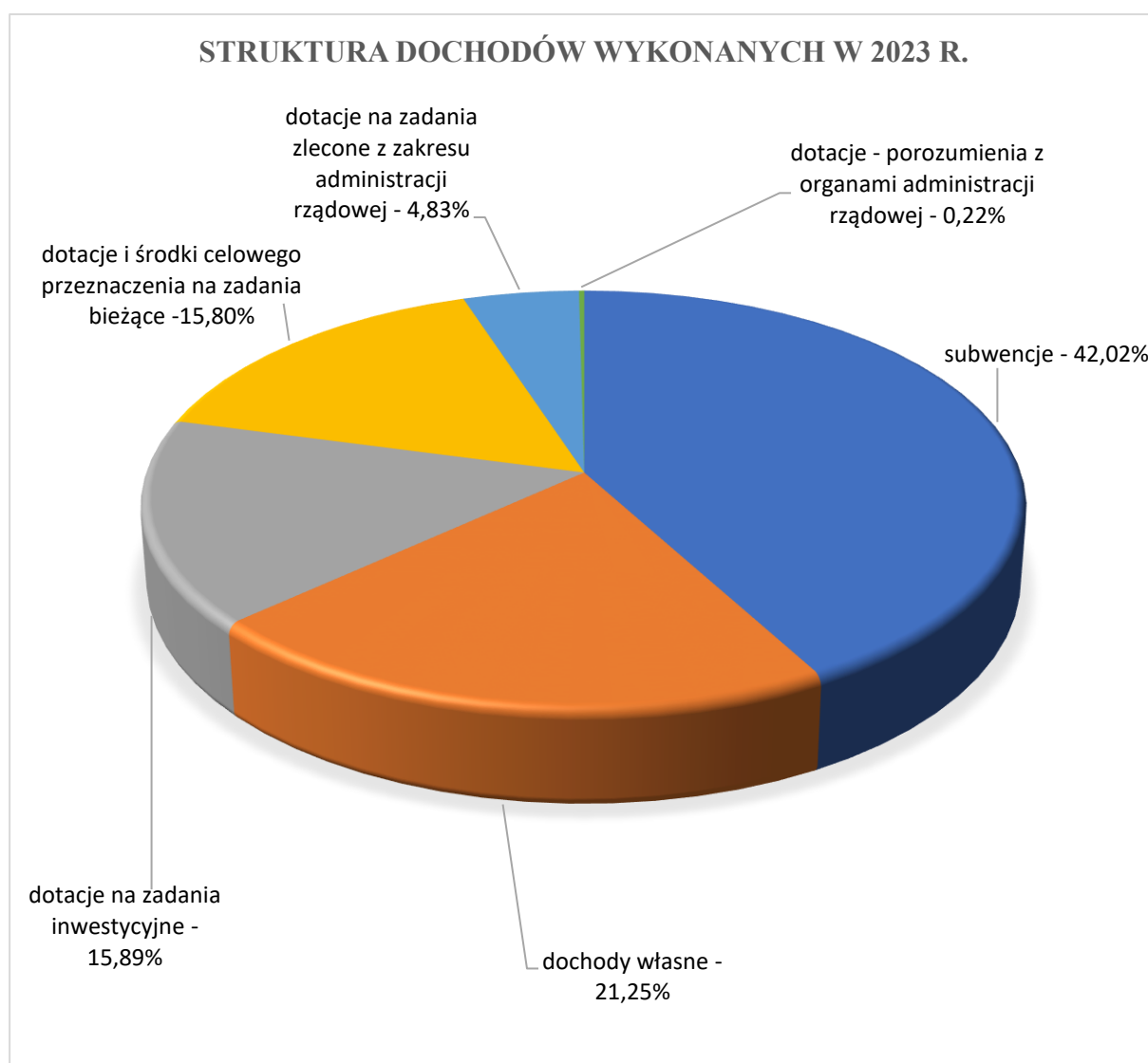

2. WYDATKI BUDŻETOWE

plan i wykonanie wydatków w 2023 r.

	plan	wykonanie	%
wydatki bieżące	202 161 466,81	196 623 765,60	97,26%
wydatki majątkowe	58 434 271,43	54 280 188,44	92,89%
wydatki ogółem	260 595 738,24	250 903 954,04	96,28%

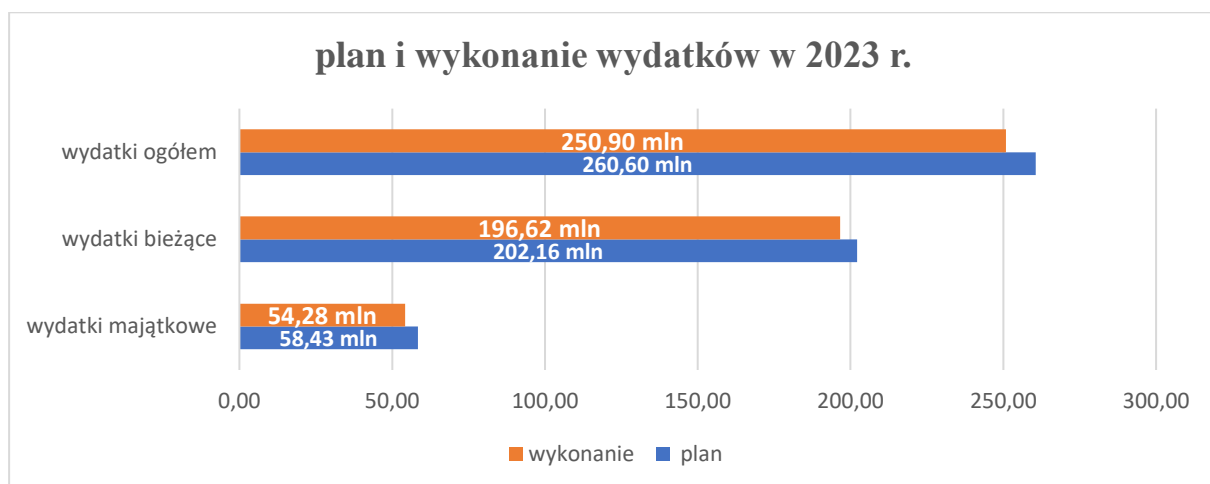

**zmiana wydatków w 2023 roku w stosunku do roku 2022:*

wydatki bieżące: wzrost **6,24 %**
wydatki majątkowe: wzrost: **42,84 %**

wydatki ogółem wzrost **12,48 %**

Struktura wydatków wykonanych w 2023 r.
 wg procentowego udziału w wydatkach ogółem

grupa	Wykonanie	% wydatków ogółem
wynagrodzenia i składki od nich naliczane	112 718 849,47	44,93%
wydatki związane z realizacją ich zadań statut.	56 048 146,46	22,34%
inwestycje i zakupy inwestycyjne (bez udziału środków europejskich)	53 852 827,01	21,46%
dotacje na zadania bieżące	15 960 588,98	6,36%
świadczenia na rzecz osób fizycznych	4 656 171,75	1,86%
obsługa długu	4 114 911,82	1,64%
bieżące wydatki na programy finansowane z udziałem środków europejskich	3 125 097,12	1,25%
inwestycyjne na programy finansowane z udziałem środków europejskich	427 361,43	0,17%
OGÓŁEM	250 903 954,04	100,00%

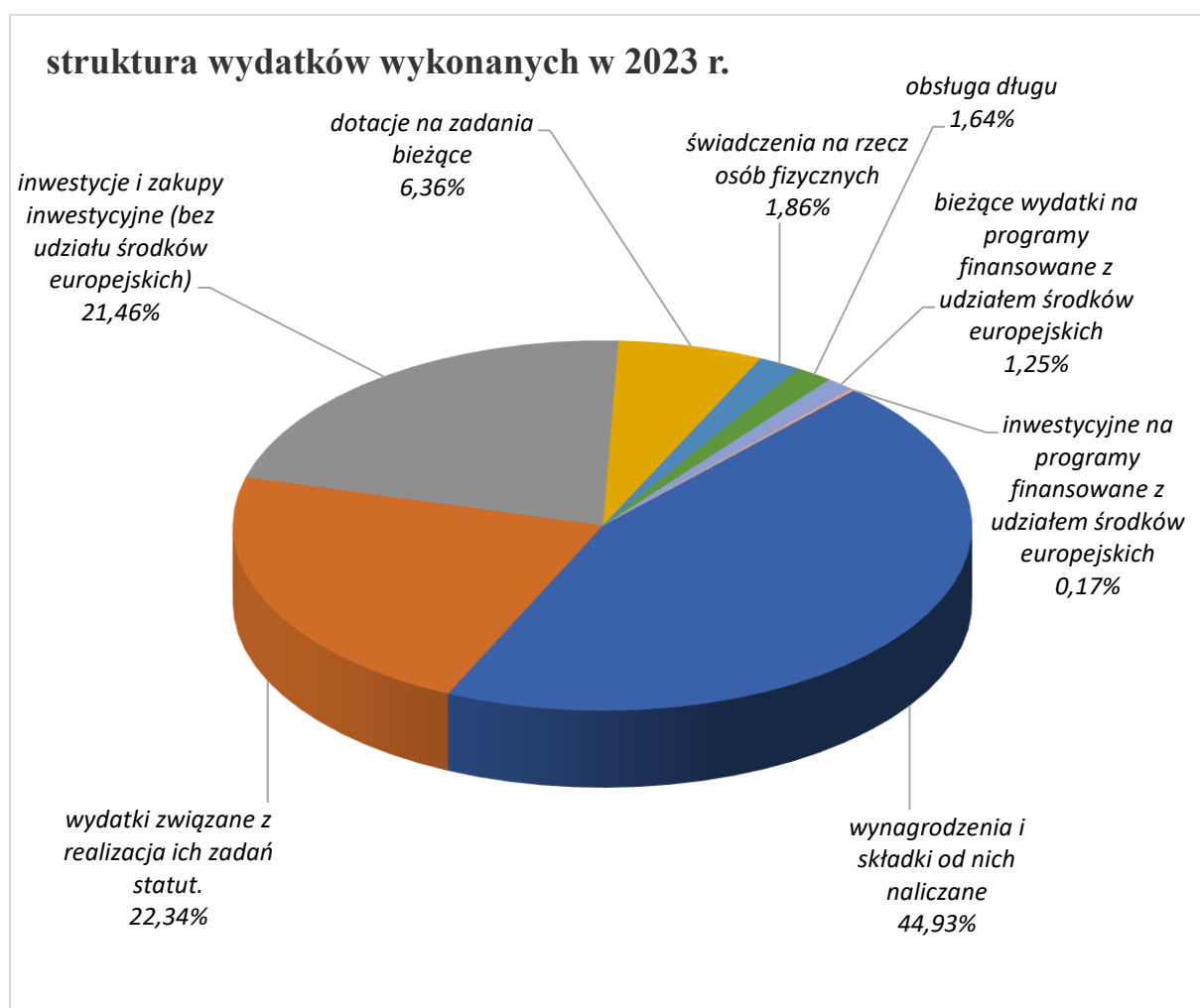

wydatki budżetu w 2023 r. wg obszarów

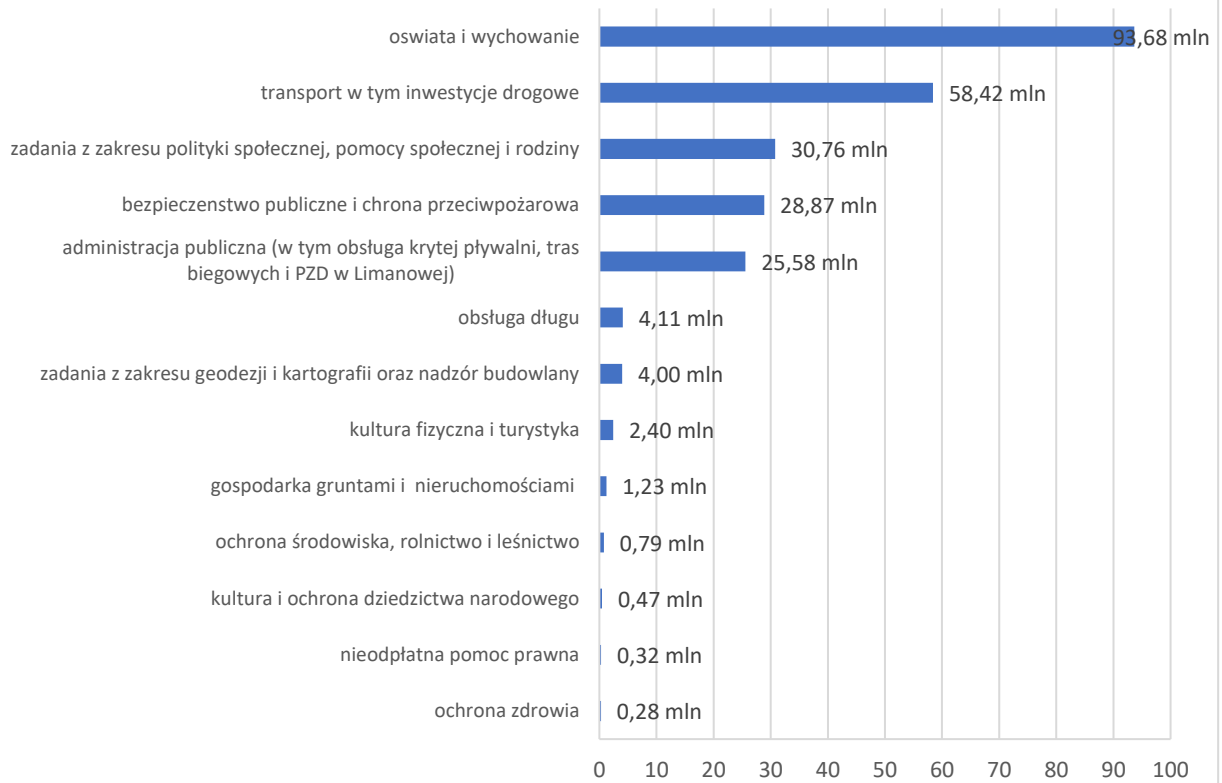

NADWYŻKA OPERACYJNA W LATACH 2019-2023 (DOCHODY BIEŻĄCE - WYDATKI BIEŻĄCE)

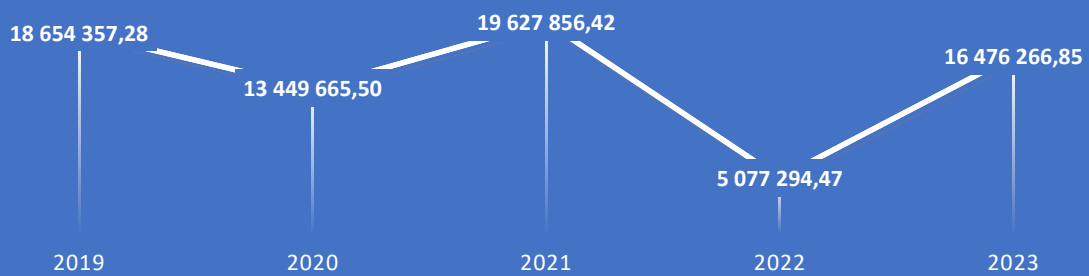

WOLNE ŚRODKI W LATACH 2019-2023

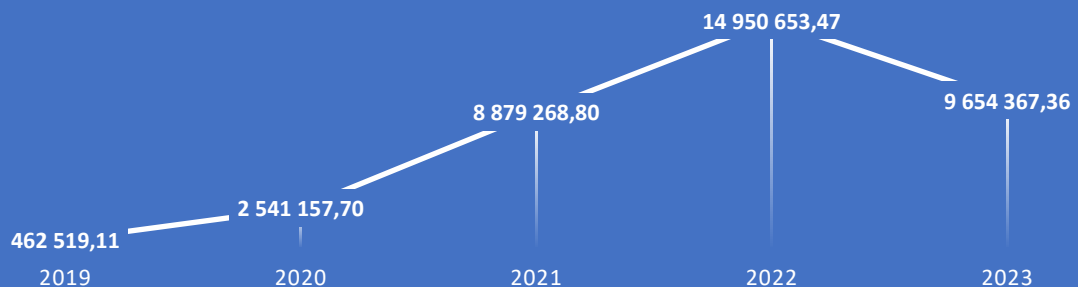

3. Dług i jego planowana spłata
na koniec 2023 r. - w mln zł

Kwota długu na koniec 2023r. (z tytułu kredytów zaciągniętych w bankach w latach poprzednich)	63,1 mln zł
---	--------------------

harmonogram spłat	2024	10,5 mln zł
	2025	10,0 mln zł
	2026	10,3 mln zł
	2027	10,5 mln zł
	2028	12,3 mln zł
	2029	6,5 mln zł
	2030	3,0 mln zł

Zmniejszenie wydatków na obsługę długu w 2023 r. z tytułu wcześniejszej spłaty rat kredytu	0,226 mln zł
---	---------------------

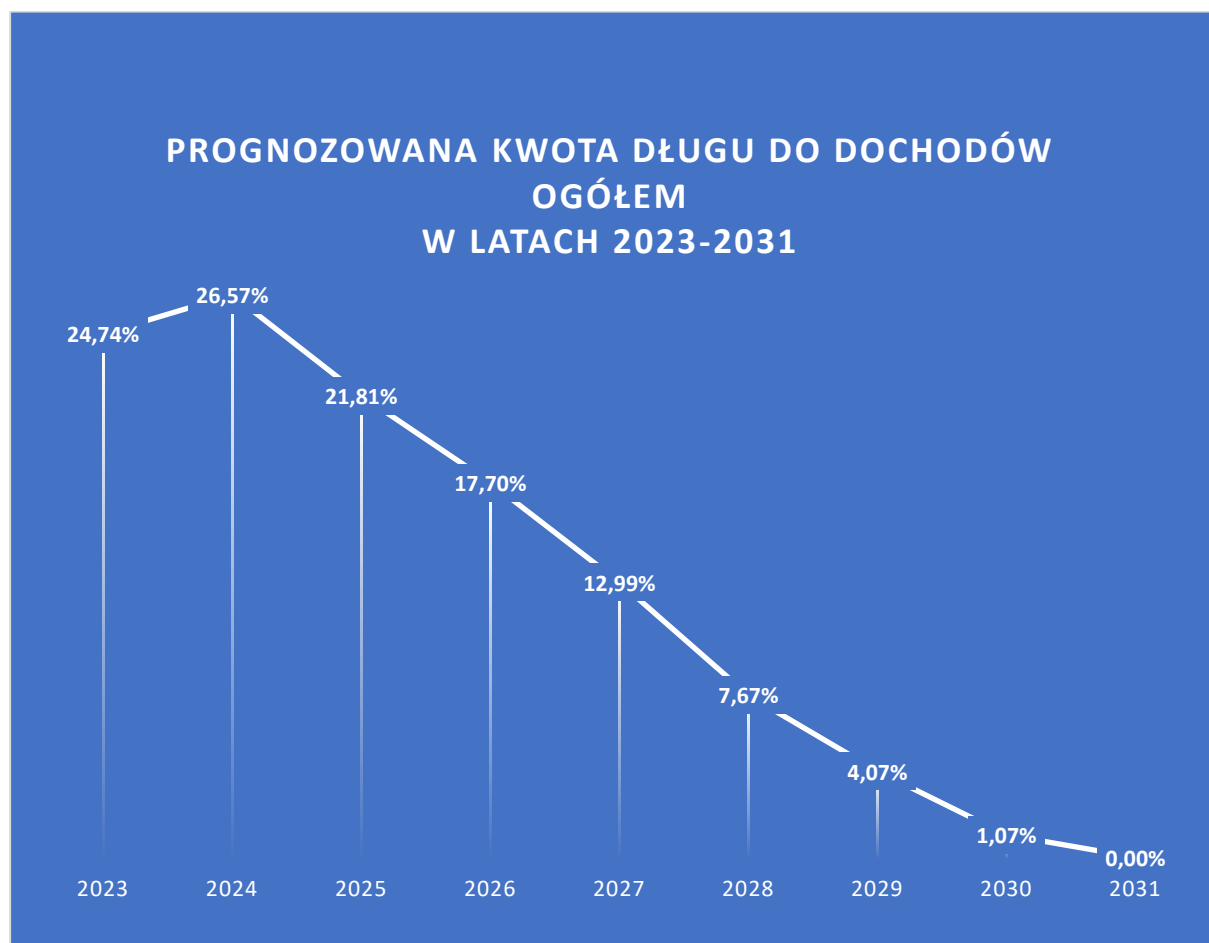

4. Środki pozyskane z funduszy RFRD i POLSKI ŁAD

Rządowy Fundusz Rozwoju Dróg	
Zadanie	kwota
Remont drogi powiatowej nr 1629 K Mszana Dolna - Hucisko w miejscowości Mszana Dolna, Podobin i Niedźwiedz	174 417,00
Remont drogi powiatowej nr 1613K Zamięście- Słopnice-Zalesie w miejscowości Słopnice	942 908,00
Przebudowa drogi powiatowej 1451 K Wojakowa Sechna Ujanowice w miejscowości Ujanowice	674 867,00
Przebudowa drogi powiatowej nr 1580 K Zalesie -Jadamwola -Olszana w miejscowości Jadamwola	1 812 191,00
Przebudowa drogi powiatowej nr 1555 K Łososina Dolna - Ujanowice - Młynne w miejscowości Kobyłczyzna, Ujanowice, Strzeszyce, Krosna, Kamionka Mała, Laskowa	8 092 771,00
Przebudowa drogi powiatowej nr 1615K Mszana Górna - Wilczyce w miejscowości Łętowe	214 075,00
Przebudowa drogi powiatowej nr 1619 K Tarnawa – Stare Rybie – Rupniów w miejscowości Rupniów	945 732,00
Przebudowa drogi powiatowej nr 1546 K Stadła – Długoleka – Przyszowa wraz z przejściem dla pieszych w miejscowości Przyszowa, Powiat Limanowski	291 211,00
Przebudowa drogi powiatowej nr 1612 K Laskowa – Nagórze wraz z przejściami dla pieszych w miejscowości Laskowa	80 502,00
	13 228 674,00

Rządowy Fundusz Polski Ład: Program Inwestycji Strategicznych	
Zadanie	kwota
Modernizacja dróg i infrastruktury towarzyszącej na terenie Powiatu Limanowskiego	15 200 000,00
Modernizacja obiektów Inżynierskich w ciągach dróg powiatowych w miejscowości Kasina Wielka i Glisne na terenie Gminy Mszana Dolna	1 862 000,00
Modernizacja dróg powiatowych na terenie Gminy Jodłownik	3 809 260,00
Modernizacja budynków oświatowych Powiatu Limanowskiego	2 555 285,27
	23 426 545,27

INFORMACJA O STANIE NIERUCHOMOŚCI POWIATU.

Stosownie do przepisów ustawy z dnia 21 sierpnia 1997 r. – o gospodarce nieruchomościami, powiatowym zasobem nieruchomości gospodaruje Zarząd Powiatu. Do powiatowego zasobu nieruchomości należą nieruchomości, które stanowią przedmiot własności powiatu i nie zostały oddane w użytkowanie wieczyste oraz nieruchomości będące przedmiotem użytkowania wieczystego powiatu. Nieruchomości wchodzące w skład powiatowego zasobu mogą być przedmiotem obrotu. W szczególności nieruchomości mogą stanowić przedmiot sprzedaży, zamiany i zrzeczenia się, oddania w użytkowanie wieczyste, w najem lub dzierżawę, użyczenia, oddania w trwały zarząd, a także mogą być obciążane ograniczonymi prawami rzeczowymi, wnoszone jako wkłady niepieniężne do spółek.

Powiat Limanowski posiada nieruchomości w zasobie, które są rozdysponowane w następujący sposób (wg stanu na dzień 31 grudnia 2023 rok):

I. Nieruchomości stanowiące własność powiatu.

1. Nr działki: 4/2. Pow. działki w ha: 0,9626.

Położenie: Limanowa - obręb ew. 7, ul. J. Marka 9.

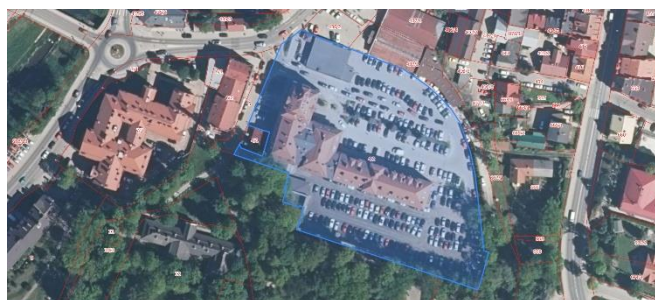

Opis: Zabudowania administracyjne Starostwa Powiatowego – na nieruchomości tej znajduje się siedziba starostwa, budynek administracyjno - usługowy, parking, lokale lub części nieruchomości oddane w najem 10 podmiotom oraz grunt oddany w dzierżawę 1 podmiotowi.

Zmiany w 2023 r.: Rozwiązanie 3 umów najmu lokali w budynku starostwa na wniosek najemców. Zakończenie terminowe 2 umów najmu. W wyniku przeprowadzonego przetargu Zarząd Powiatu zawarł nowe umowy najmu z 5 podmiotami.

2. Nr działek: 51/13. Pow. działki w ha: 1,0439.

Położenie: Limanowa, ul. Zygmunta Augusta 37.



Opis: Nieruchomość zabudowana budynkiem krytej pływalni wraz z parkingiem. W budynku znajdują się lokale oddane w najem 5 podmiotom.

Zmiany w 2023 r.: Rozwiązanie 2 umów najmu na wniosek najemców. Zawarcie w wyniku przetargu jednej umowy najmu lokalu na okres do końca 2027 r.. Zawarcie dwóch umów najmu pod automaty vendingowe.

3. Nr działki: 545/3. Pow. działki w ha: 0,0282.

Położenie: Limanowa ul. M. B. Bolesnej 8.



Opis: Nieruchomość nierozdysponowana.

Zmiany w 2023 r.: W dniu 18 maja 2023 r. na wniosek Zarządu, Rada Powiatu Limanowskiego podjęła uchwałę w sprawie wyrażenia zgody na sprzedaż nieruchomości położonej przy ulicy Matki Boskiej Bolesnej 8 w Limanowej. Zostały przeprowadzone dwa przetargi na zbycie, pierwszy z ceną wywoławczą 1 800 000 zł i drugi z ceną 1 500 000 zł. Oba przetargi zakończone negatywnie ze względu na brak ofert.

4. Nr działki: 534. Pow. działki w ha: 0,0134.

Położenie: Limanowa - ul. M. B. Bolesnej 16.



Opis: Nieruchomość oddana w użyczenie Powiatowemu Inspektoratowi Nadzoru Budowlanego i Powiatowemu Centrum Pomocy Rodzinie.

Zmiany w 2023 r.: Brak zmian w zakresie wynikającym z ustawy o gospodarce nieruchomościami.

5. Nr działki: udział ¼ części działki nr 391/4. Pow. działki w ha: 0,1576.

Położenie: Limanowa ul. M. B. Bolesnej 87.



Opis: Oddane w części w użyczenie Powiatowemu Urzędowi Pracy z przeznaczeniem na przechowywanie dokumentacji.

Zmiany w 2023 r.: Brak zmian w zakresie wynikającym z ustawy o gospodarce nieruchomościami.

6. Nr działki: 111/4, 111/8, 111/9, 111/11. **Pow. działek w ha:** 0,5434

Położenie: Gmina Niedźwiedź – Poręba Wielka.



Opis: Budynek tzw. Centrum Rekreacji i Balneologii wydierżawiony przedsiębiorcy na cele działalności w zakresie balneologii, rehabilitacji, hydroterapii, profilaktyki i rekreacji, działalności leczniczej, hotelarskiej i gastronomicznej.

Zmiany w 2023 r.: Koszty mediów i utrzymania obiektu ponosi dzierżawca. Spółka Termy Gorce prowadzi działalność rehabilitacyjno – rekreacyjną w obiekcie, wypełniając tym samym zapisy umowy dzierżawy podpisanej z Zarządem Powiatu reprezentującym Powiat Limanowski. Na dzień 31.12.2023 r. dzierżawca płacił czynsz w wysokości 6 612,89 zł netto. Według zapisów umowy czynsz jest waloryzowany o stawkę inflacji a po 3 latach dzierżawy tj. od 03.09.2024 r. zostanie podniesiony do stawki bazowej 10 500 zł netto.

7. Nr działek: 16/6, 16/7, 16/8, 16/25, 16/11, 16/21, 17/4, 17/7, 480/2.

Pow. działek w ha: 6,4280.

Położenie: Limanowa, ul. Józefa Piłsudskiego 61 oraz ul. Wincentego Witosa 28.

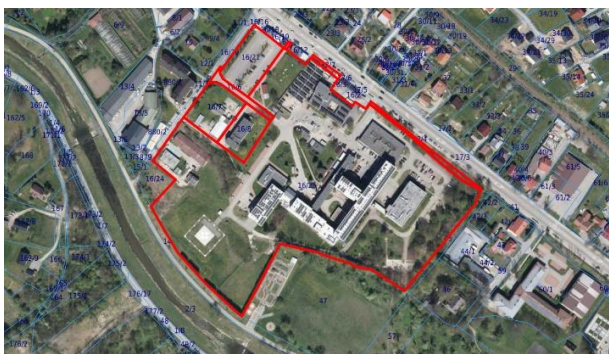

Opis: Nieodpłatne prawo użytkowania - Szpital Powiatowy w Limanowej

Zmiany w 2023 r.: Decyzją Burmistrza Miasta Limanowa z dnia 18.10.2023 r. działka ew. nr 16/9 o pow. 5,4620 ha podzieliła się na działkę ew. nr 16/24 o pow. 0,1007 ha i działkę ew. nr 16/25 o pow. 5,3613 ha. Aktem notarialnym z dnia 29.11.2023 r. dokonano częściowej zmiany umowy przekazania w nieodpłatne użytkowanie na rzecz Szpitala Powiatowego w Limanowej nieruchomości, w ten sposób, że wyłączono z użytkowania przez Szpital Powiatowy w Limanowej działkę ew. nr 16/24, a w użytkowaniu pozostawiono działkę ew. nr 16/25. Działkę ew. 16/24 wydzielono pod budowę siedziby Terenowego Oddziału Regionalnego Centrum Krwiodawstwa.

8. Nr działek: 233/2, 233/3. **Pow. działek w ha:** 0,19.

Położenie: Szczyrzyc w gminie Jodłownik.



Opis: Nieruchomość zabudowana budynkiem szkoły o pow. użytkowej 897 m², działka ew. nr 233/3 stanowi drogę dojazdową. Najem na rzecz Stowarzyszenia Pomocy Zespołowi Szkół w Szczyrzycu do dnia 31 sierpnia 2026 r.

Zmiany w 2023 r.: Stowarzyszenie Pomocy Zespołowi Szkół w Szczyrzycu na podstawie umowy podpisanej z Zarządem Powiatu wynajmuje obiekt na okres do 31 sierpnia 2026 r. ze stawką czynszu w wysokości 2 310,88 zł netto za miesiąc, czynsz waloryzowany rocznie o wskaźnik inflacji. Koszty utrzymania obiektu znajdują się po stronie najemcy.

9. Nr działki: 232/5. Pow. działki w ha: 0,57.

Położenie: Gmina Jodłownik, miejscowość Szczyrzyc.



Opis: Nieruchomość niezabudowana, użyczona OSP w Szczyrzycu. Działka położona obok działki, na której znajduje się budynek szkoły wynajęty na rzecz Stowarzyszenia Pomocy Zespołowi Szkół w Szczyrzycu.

Zmiany w 2023 r.: Powiat Limanowski umową zawartą w dniu 12.06.2023 r. oddał w użyczenie (na okres od 12.06.2023 r. – 31.08.2026 r.) Ochotniczej Straży Pożarnej w Szczyrzycu nieruchomość z przeznaczeniem na realizację celów statutowych OSP polegających na posadowieniu niezwiązanego trwale z gruntem toru przeszkód do ćwiczeń dla Młodzieżowej Drużyny Pożarniczej.

10. Nr działki: 288. Pow. działki w ha: 0,2173.

Położenie: Limanowa, obręb 3, ul. Kamienna.



Opis: Grunt oddany w dzierżawę do 31 sierpnia 2024 r. kołu łowieckiemu w ramach wykorzystania jako strzelnica.

Zmiany w 2023 r.: Brak zmian w zakresie wynikającym z ustawy o gospodarce nieruchomościami.

11. Nr działki: cz. dz. 4148/3, udział 2/12. **Pow. działki w ha:** 0,1663.

Położenie: Mszana Dolna, obr. Gronoszowa.



Opis: Udział 2/12 w drodze dojazdowej wzdłuż terenów ZSP w Mszanie Dolnej.

Zmiany w 2023 r.: Brak zmian w zakresie wynikającym z ustawy o gospodarce nieruchomościami.

12. Nr działki: 8779/1, 8780/14 oraz 74/1,74/2. **Pow. działek w ha:** 0,1140.

Położenie: Słopnice Królewskie oraz Zalesie.



Opis: Działki zagospodarowane turystycznie jako szlak pieszy łączący Centrum Obsługi Ruchu Turystycznego w Zalesiu z parkingiem w kierunku góry Mogielica.

13. Nr działki: 16/24. Pow. działek w ha: 0,1007.

Położenie: Limanowa, obręb 5.

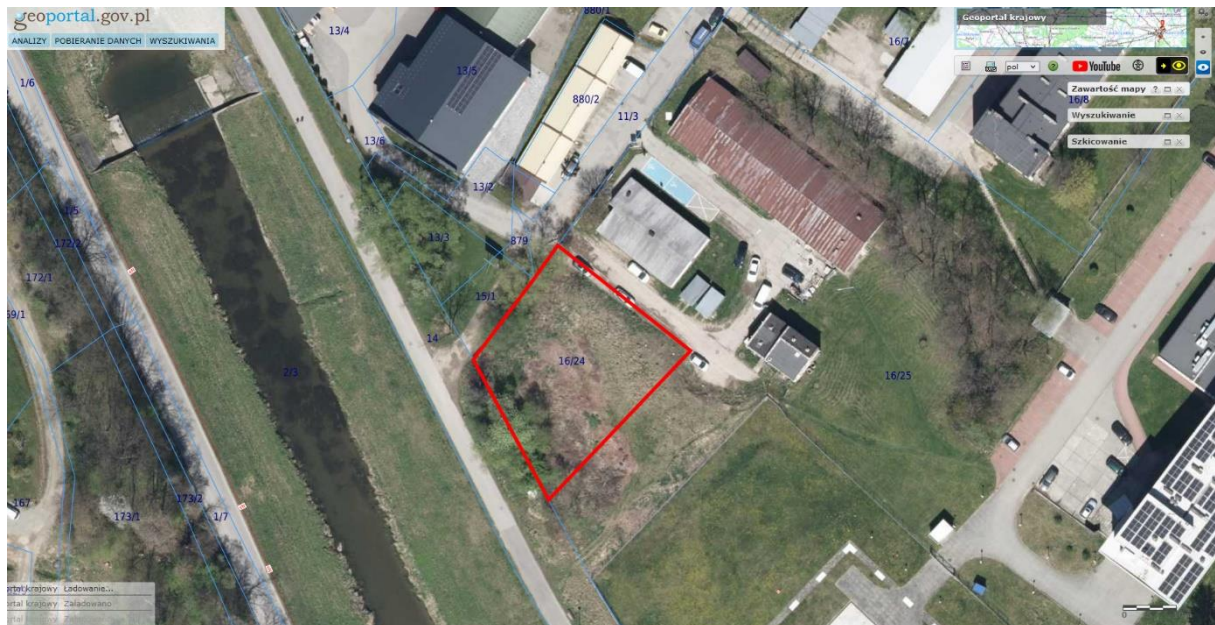

Opis: Na podstawie porozumienia zawartego w dniu 19 września 2023 r. pomiędzy Zarządem Powiatu a Regionalnym Centrum Krwiodawstwa w Krakowie, Zarząd Powiatu wydzielił działkę ew. 16/24 pod budowę siedziby Terenowego Oddziału Regionalnego Centrum Krwiodawstwa w Krakowie. Aktem notarialnym z dnia 29 listopada 2023 r. działka ta została wyłączona z użytkowania szpitala powiatowego w Limanowej. W dniu 20 grudnia 2023 r. Rada Powiatu Limanowskiego podjęła uchwałę w sprawie wyrażenia zgody na zbycie w drodze darowizny na rzecz Regionalnego Centrum Krwiodawstwa i Krwiolecznictwa w Krakowie, nieruchomości położonej w pobliżu Szpitala Powiatowego w Limanowej. Cel publiczny wskazany w uchwale to: budowa i utrzymywanie publicznego obiektu ochrony zdrowia – Terenowego Oddziału RCKiK w Limanowej. RCKiK powinno wykonać przedmiotową inwestycję w okresie 4 lat od dnia podpisania umowy darowizny. Inwestycja ta będzie miała wpływ na rozwój krwiodawstwa i krwiolecznictwa w Powiecie Limanowskim oraz odciążą limanowski szpital, w którym obecnie wynajmowane są pomieszczenia dla RCKiK.

Ia. Nieruchomości nabyte do zasobu.

- Powiat Limanowski nabył na własność w trybie art. 98 ust. 1 ustawy z dnia 21 sierpnia 1997 r. Ustawy o gospodarce nieruchomościami 22 działki ewidencyjne. (tereny pod drogami powiatowymi).
- Powiat Limanowski nabył na własność w trybie art. 73 ust. 1, 3 i 3a ustawy z dnia 13.10.1998 roku Przepisy wprowadzające ustawy reformujące administrację publiczną na podstawie ostatecznej decyzji Wojewody Małopolskiego 8 działek ewidencyjnych (tereny pod drogami powiatowymi).

W 2023 r. Powiat Limanowski nie dokonywał zakupu nieruchomości, nie otrzymał również żadnej nieruchomości drogą darowizny.

Ib. Nieruchomości stanowiące własność Powiatu, które zostały zbyte.

W 2023 r. nie dokonywano zbycia nieruchomości stanowiących własność Powiatu Limanowskiego.

Ic. Użyczenie na rzecz Powiatu



Powiat Limanowski otrzymał w użyczenie budynek o powierzchni użytkowej 187,35 m², posadowiony na płycie Rynku w Limanowej - działce ewidencyjnej nr 438/1, której właścicielem jest Miasto Limanowa. W budynku znajduje się Powiatowe Centrum Informacji Turystycznej oraz pomieszczenie wynajmowane jednemu podmiotowi.

II. Nieruchomości stanowiące własność powiatu oddane w trwały zarząd na rzecz powiatowych jednostek organizacyjnych nieposiadających osobowości prawnej:

Lp.	Nr działki	Pow. w ha	Położenie	Jednostka organizacyjna
1.	57, 58/2, 61/2	2,9538	Limanowa obręb ew. 7	Zespół Szkół Technicznych i Ogólnokształcących w Limanowej
2.	69, 60/1	2,0258	Limanowa obręb ew. 5	I Liceum Ogólnokształcące w Limanowej
3.	553, 563, 414	2,4147	Limanowa obręb ew. 3	Zespół Szkół Nr 1 w Limanowej
4.	963/2, 976/4	1,9100	Tymbark	Zespół Szkół im. KEN w Tymbarku
5.	9979/8, 9979/5, 5937/3, 5936/3	2,8237	Mszana Dolna	Zespół Szkół Techniczno – Informatycznych w Mszanie Dolnej
6.	4261, 4263/5, 4257/8	1,8414	Mszana Dolna	Zespół Szkół Ponadpodstawowych w Mszanie Dolnej
7.	481/1, 481/2	0,4457	Limanowa obręb ew. 3	Dom Pomocy Społecznej w Limanowej
8.	5897/5	0,2497	Mszana Dolna	Dom Pomocy Społecznej w Mszanie Dolnej
9.	217/1, 217/2	1,4001	Limanowa obręb ew. 7	Powiatowy Zarząd Dróg w Limanowej (baza PZD w Limanowej)
10.	90/6, 111/13, 111/14, 90/7	1,0962	Poręba Wielka	Zespół Placówek Oświatowych w Limanowej
11.	1272/11, 1272/6	0,8166	Dobra	Specjalny Ośrodek Szkolno – Wychowawczy w Dobrej
12.	232/2, 258/5, 258/6, 258/3	1,5552	Szczyrzyc	Dom Pomocy Społecznej w Szczyrzycu

Publiczne drogi powiatowe będące w dyspozycji Powiatowego Zarządu Dróg znajdują się na 1948 działkach o łącznej powierzchni ok. 381 ha.

III. Nieruchomości będące w użytkowaniu wieczystym Powiatu Limanowskiego (w tzw. Strefie Aktywności Gospodarczej).

Wykorzystanie terenu tzw. Strefy Aktywności Gospodarczej wpisuje się w realizację strategii rozwoju powiatu w ramach celu – budowanie ekonomicznych podstaw rozwoju powiatu.

- Działki przeznaczone do zbycia. Dz. ew. nr 380/70, 380/84, 380/86, 380/73, 380/74, 705, 706, o łącznej powierzchni 0,6513 ha.

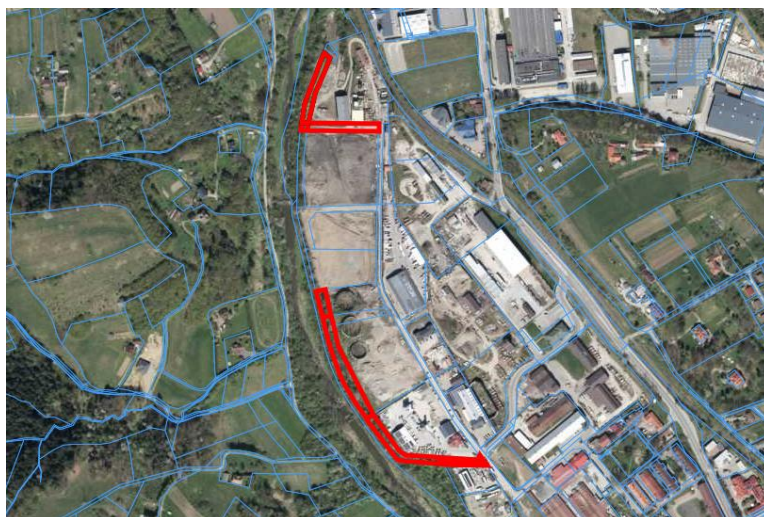

- Działki ewidencyjne nr 380/47, 380/49, 380/52 o łącznej pow. 0,0237 ha – teren, na którym znajduje się przepompownia ścieków oraz separator substancji ropopochodnych (planowane do przekazania na rzecz Miasta Limanowa).



- Dz. ew. nr 380/64 o pow. 0,7654 ha - działka zabudowana, m.in. budynkiem „Inkubatora Przedsiębiorczości” wyremontowanym w ramach projektu „Rewitalizacja terenu po Bazie Paliw w Limanowej – Sowlinach”, współfinansowanego w ramach ZPORR. Pomieszczenia w budynku są na bieżąco wynajmowane podmiotom prywatnym, części działki są wdzierżawiane lub wynajmowane odpłatnie podmiotom prywatnym.



- Działka ewidencyjna nr 380/68 o pow. 0,2845 ha – teren, na którym znajduje się obmurze po zlikwidowanym zbiorniku paliw, wyłączone z możliwości wyburzenia, zgodnie ze wskazaniem Wojewódzkiego Konserwatora Zabytków.



IV. Nieruchomości będące w użytkowaniu wieczystym Powiatu Limanowskiego (w tzw. Strefie Aktywności Gospodarczej), które zostały zbyte w 2023 r.

1. Nr działek: 380/83, 380/85. Pow. działek w ha: 1,2025.

Położenie: tzw. „SAG”, Limanowa.



Opis: Zarząd Powiatu realizując uchwałę Rady Powiatu z 17 grudnia 2021 r. sprzedał przedmiotowy grunt w dniu 21 grudnia 2023 r. w wyniku przetargu. Uzyskano cenę sprzedaży w wysokości 1 845 000 zł brutto.

2. Nr działki: 380/44. Pow. działki w ha: 0,0009.

Położenie: tzw. „SAG”, Limanowa.



Opis: Zarząd Powiatu realizując uchwałę Rady Powiatu z 31 sierpnia 2023 r. sprzedał przedmiotowy grunt w dniu 21 grudnia 2023 r. w drodze bezprzetargowej na poprawę warunków zagospodarowania nieruchomości przyległej.

V. Dochody i wydatki w 2023 r. związane z gospodarką nieruchomościami.

W 2023 r. należne dochody z gospodarki nieruchomościami powiatu wyniosły:

- trwały zarząd: 21 375,30 zł,
- najem, dzierżawa: 1 494 568,51 zł,
- sprzedaż: 1 517 660,17 zł,
- pozostałe (odsetki, egzekucje, refaktury): 72 985,63 zł.

Razem: **3 106 589,61 zł.**

W 2023 r. wydatki w zakresie gospodarki nieruchomościami powiatu (bieżące utrzymanie obiektów, remonty, media, podatki, koszty sądowe, koszty opracowań geodezyjnych i wyceny nieruchomości) wyniosły: **722 221,36 zł.**

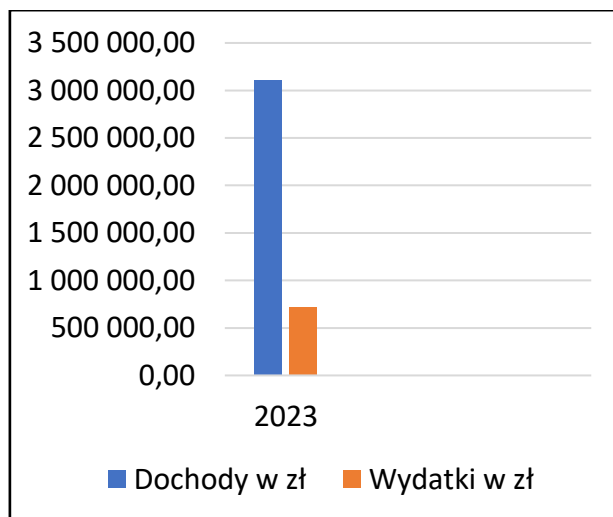

Podsumowując działalność Zarządu Powiatu w zakresie gospodarowania nieruchomościami w 2023 roku należy stwierdzić, iż udało się wypracować wysoki dochód, który może być wykorzystany na cele statutowe Powiatu Limanowskiego. Po żmudnym uporządkowaniu gruntów na tzw. Strefie Aktywności Gospodarczej, Zarząd Powiatu dokonał od dłuższego czasu planowaną sprzedaż gruntów inwestycyjnych. Uzyskano wysokie ceny sprzedaży. Zarząd Powiatu uregulował kwestię własności sieci wodociągowej wybudowanej na tzw. Strefie Aktywności Gospodarczej w Limanowej. Dokonano przekazania tej sieci do Miasta Limanowa, celem zarządzania przez Miejski Zakład Gospodarki Komunalnej, sieć ta nie jest już utrzymywana przez Powiat Limanowski. Zarząd Powiatu Limanowskiego dokonał wydzielenia gruntu z terenu Szpitala oraz wyłączenia z jego użytkowania po to, aby przedstawić projekt uchwały do Rady Powiatu Limanowskiego w sprawie przekazania nieruchomości w drodze darowizny na rzecz RCKiK w Krakowie. Rada Powiatu Limanowskiego podjęła uchwałę w sprawie wyrażenia zgody na zbycie w drodze darowizny na rzecz Regionalnego Centrum Krwiodawstwa i Krwiolecznictwa w Krakowie, nieruchomości położonej w pobliżu Szpitala Powiatowego w Limanowej na cel publiczny o nazwie: budowa i utrzymywanie publicznego obiektu ochrony zdrowia – Terenowego Oddziału RCKiK w Limanowej. Dzięki przekazaniu gruntu, RCKiK powinno wykonać przedmiotową inwestycję w okresie 4 lat od dnia podpisania umowy darowizny. Inwestycja ta będzie miała wpływ na rozwój krwiodawstwa i krwiolecznictwa w Powiecie Limanowskim oraz odciążą limanowski szpital, w którym obecnie wynajmowane są pomieszczenia dla RCKiK.

Zdecydowana większość nieruchomości Powiatu w stanie na 31 grudnia 2023 r. była rozdysponowana według zasad wynikających z ustawy o gospodarce nieruchomościami, a te które nie są rozdysponowane podlegają analizie w zakresie dalszego postępowania. Uchwały

Rady Powiatu Limanowskiego dotyczące nieruchomości Powiatu, są realizowane przez Zarząd Powiatu na bieżąco.

Wymienione działania Zarządu Powiatu w swej konsekwencji będą miały wpływ na rozwój gospodarczy lokalnej społeczności.

REALIZOWANE PROJEKTY W 2023 ROKU.

„Podniesienie atrakcyjności turystycznej w Powiecie Limanowskim”

W ramach poddziałania „Wsparcie na wdrażanie operacji w ramach strategii rozwoju lokalnego kierowanego przez społeczność” objętego Programem Rozwoju Obszarów Wiejskich na lata 2014-2020 z udziałem środków Europejskiego Funduszu Rolnego na rzecz Rozwoju Obszarów Wiejskich pozyskano środki na projekt „Podniesienie atrakcyjności turystycznej w Powiecie Limanowskim”.

W ramach zadania zaplanowano poprawę atrakcyjności turystycznej punktu widokowego w Kaninie poprzez utwardzenie terenu działki pod punkt widokowy i stworzenie miejsc do parkowania, wykonanie i montaż 4 sztuk miniwiat drewnianych, wykonanie i montaż drewnianego ogrodzenia z bali drewnianych, zakup i montaż lunety widokowej do miniwiaty.



Udział w projekcie Standardy Obsługi Inwestora w Małopolsce.

Powiat Limanowski uczestniczył od 2022 roku w projekcie pn. „Standardy Obsługi Inwestora w Małopolsce”. Projekt skierowany jest do 85 jednostek samorządu terytorialnego z Małopolski i ma na celu podniesienie jakości świadczonych usług na rzecz przedsiębiorców zainteresowanych działalnością w regionie.

W szczególności projekt obejmuje:

- przeprowadzenie analizy potrzeb szkoleniowych wśród JST,
- organizację szkoleń dla pracowników merytorycznych oraz kadry zarządzającej JST, z zakresu standardu obsługi inwestora,
- organizację wizyt studyjnych,
- indywidualne doradztwo prowadzone w zakresie wdrożenia standardów obsługi inwestora,
- wsparcie w zakresie elektroniczacji procesu obsługi inwestora,
- budowanie lokalnych sieci współpracy na rzecz obsługi inwestora, pakiet działań promocyjnych.

Projekt realizowany ze środków Europejskiego Funduszu Społecznego w ramach Programu Operacyjnego Wiedza Edukacja Rozwój na lata 2014-2020.

Wartość projektu: 2 095 783 zł. Okres realizacji: 1 marca 2020 r. – 30 czerwca 2023 r.

Standaryzacja działań pozwoli osiągnąć jeszcze lepszą, sprawniejszą i bardziej profesjonalną obsługę inwestorów, którzy są zainteresowani rozwojem swojego biznesu w danej gminie, powiecie, czy mieście. Projekt służy też promocji poszczególnych Jednostek Samorządu Terytorialnego jako miejsc do lokowania inwestycji, a co za tym idzie rozwojowi gospodarczemu i biznesowemu regionu oraz pokaże możliwości rozwoju nowym inwestorom.



Stworzenie i prowadzenie systemu informacji dla inwestorów i przedsiębiorców w postaci portalu internetowego www.inwestujwlimanowskim.pl.

Zaprojektowano i wykonano portal inwestora i przedsiębiorcy www.inwestujwlimanowskim.pl, w którym jedną z funkcjonalności jest oferta inwestycyjna. Funkcjonalność zawiera charakterystykę działek wraz z możliwością wydruku oferty inwestycyjnej. Poza tym prezentowane mogą być dodatkowe informacje okołorynkowe istotne dla inwestora w tym informacje o przetargach, sytuacji na rynku pracy oraz prezentacja ulg i zwolnień w poszczególnych samorządach.

Funkcjonalności portalu: oferty inwestycyjne, informacje o dofinansowaniu dla MŚP, wizytówki firm, zgłoszenia do konkursu Pomysł na biznes oraz dział edukacyjny dla rozpoczynających i prowadzących działalność gospodarczą. W ramach funkcjonalności wdrażanego portalu inwestora i przedsiębiorcy www.inwestujwlimanowskim.pl przewidziano prezentację katalogu ulg i zwolnień w poszczególnych samorządach. Każdy samorząd będzie miał dostęp do redagowania zawartości. W 2023 roku zorganizowano kampanię promującą powstały serwis www.inwestujwlimanowskim.pl.



Lokalna Organizacja Turystyczna Powiatu Limanowskiego.

W ramach prac związanych z działalnością Lokalnej Organizacji Turystycznej Powiatu Limanowskiego zrealizowano następujące projekty:

- Projekt pn. „W powiecie limanowskim pomagamy pszczołom – edycja 2023”.
- Projekt pn. Dbamy o Polskę w Powiecie Limanowskim w roku 2023 .
- Projekt pn. Turystyczny Powiat Limanowski.
- Projekt pn. „Turystyka Aktywna w Powiecie Limanowskim”.

- Projekt pn. „Modernizacja i doposażenie infrastruktury turystycznej w Beskidzie Wyspowym i Gorcach – edycja 2023.
- Projekt pn. „Sportowy Powiat Limanowski”- edycja 2023.
- Projekt pn. „III Kongres Kół Gospodyń Wiejskich Powiatu Limanowskiego”.
- Projekt pn. „Akademia Turystyki Powiatu Limanowskiego”.
- Projekt pn. Ekologiczny Powiat Limanowski edycja 2023.



Projekt pn. „Turystyczny Powiat Limanowski – edycja 2023”.

Wartość zrealizowanych projektów w 2023 roku wyniosła ok. 900 000 zł.

INWESTYCJE ZREALIZOWANE W ROKU 2023.

1. Modernizacja sal gimnastycznych w szkołach ponadpodstawowych Powiatu Limanowskiego.

Zadanie było zrealizowane ze środków Funduszu Rozwoju Kultury Fizycznej w ramach Programu „Sportowa Polska - Program rozwoju lokalnej infrastruktury sportowej” oraz ze środków własnych Powiatu.

Wartość uzyskanego dofinansowania wyniosła: **839 100,00 zł.**

Całkowita wartość zadania wyniosła: **1 743 160,03 zł.**

Zakres robót budowlanych obejmował:

- **Zespół Szkół Technicznych i Ogólnokształcących w Limanowej:** wymiana stolarki okiennej, wymiana podłogi wykonanej z parkietu, remont wentylacji, wymiana oświetlenia na energooszczędne, odmalowanie ścian sali, przewiązki, magazynu na sprzęt sportowy oraz sanitariów, wymiana osprzętu sportowego hali.
- **Zespół Szkół nr 1 w Limanowej:** wymiana podłogi, wymiana stolarki okiennej, drzwiowej, modernizacja ścian oraz sufitu, wymiana osprzętu sportowego.
- **I Liceum Ogólnokształcącym w Limanowej:** odmalowanie sali gimnastycznej, zaplecza socjalno-sanitarnego oraz łącznika, wymiana oświetlenia na energooszczędne, wymiana stolarki drzwiowej, cyklinowanie oraz uzupełnienie parkietu, wymiana bramek do piłki nożnej/ręcznej.

Wartość robót budowlanych objętych umową wyniosła: **1 725 160,03 zł brutto.**

- ZSTiO Limanowa - **807 472,95 zł brutto.**
- ZS 1 Limanowa - **598 258,11 zł brutto.**
- I LO Limanowa – **319 428,97 zł brutto.**

Zespół Szkół Technicznych i Ogólnokształcących w Limanowej.

PRZED

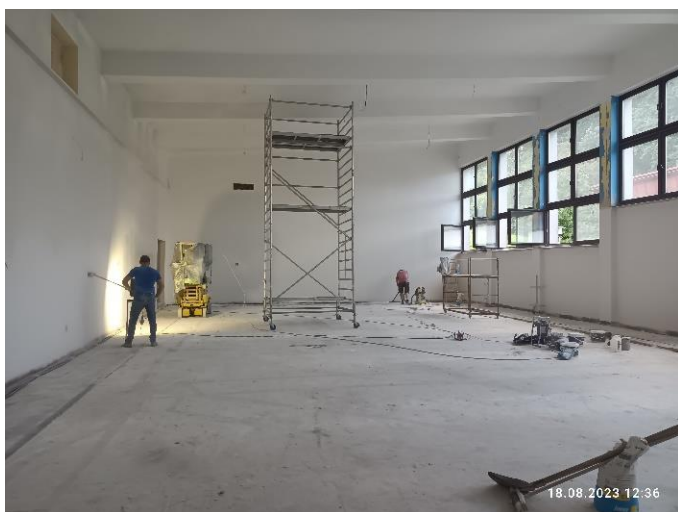

PO



Zespół Szkół Nr 1 w Limanowej.

PRZED



PO



I Liceum Ogólnokształcące w Limanowej.

PRZED

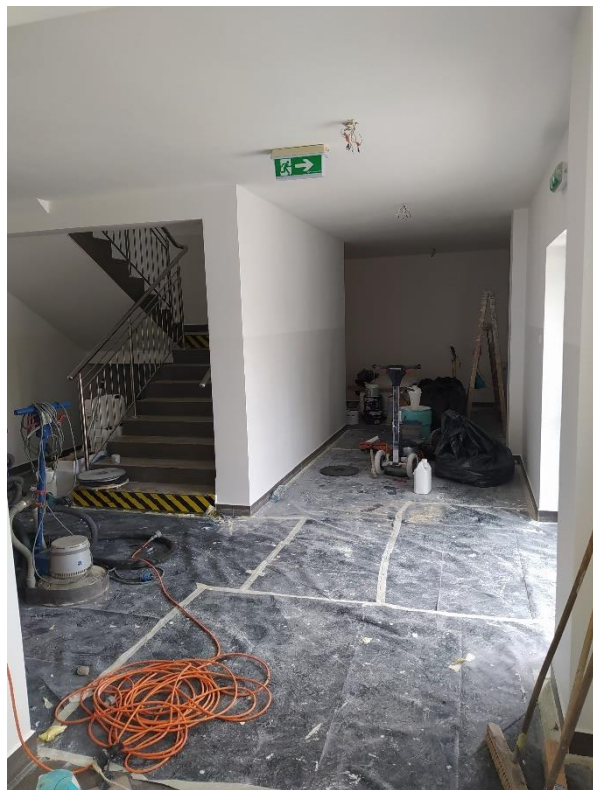

PO



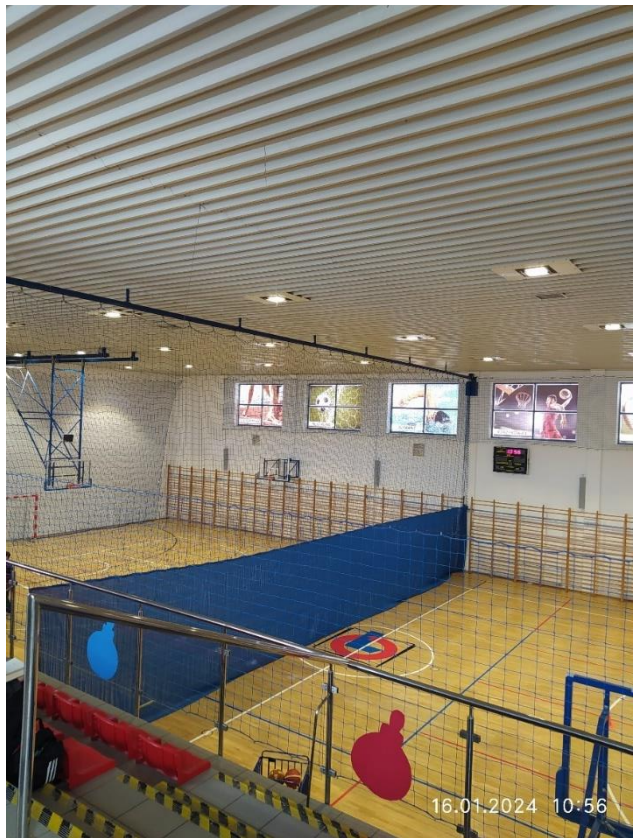

„Modernizacja budynków oświatowych Powiatu Limanowskiego”.

Zadanie było realizowane ze środków *Rządowego Funduszu Polski Ład: Program Inwestycji Strategicznych* oraz ze środków własnych Powiatu.

Wartość dofinansowania wyniosła: **4 335 590,27 zł.**

Całkowita wartość zadania wyniosła: **5 100 694,44 zł.**

W roku 2023 wykonano:

A. Zespół Szkół Technicznych i Ogólnokształcących w Limanowej.

- Remont odwodnienia piwnic internatu;
- Uzupełnienie i wymianę ogrodzenia szkoły;
- Remont pokrycia dachowego;
- Wymiana rynien i rur spustowych.

Wartość inwestycji wyniosła: **315 306,82 zł.**



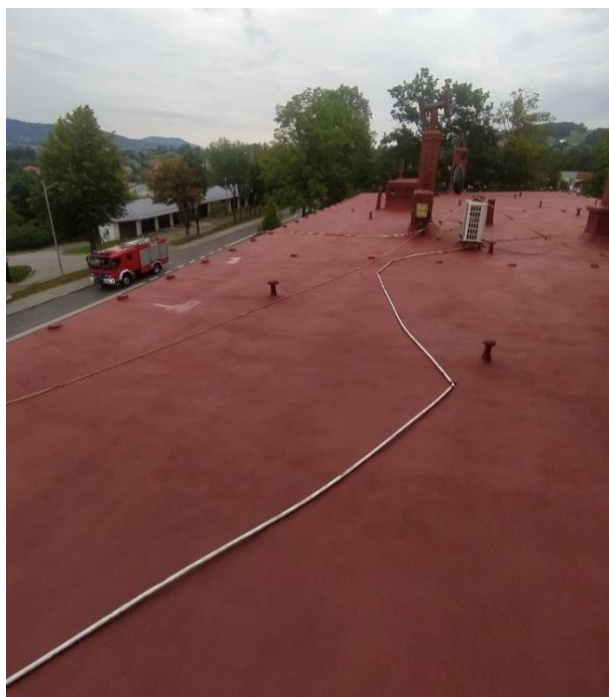

B. Zespół Szkół Nr 1 w Limanowej.

- Remont elewacji budynku;
- Remont pokrycia dachowego.

Wartość inwestycji wyniosła: **479 294,00 zł.**





C. Zespół Szkół im. KEN w Tymbarku.

- Prace projektowe;
- Roboty budowlane:
 - Remont utwardzenia terenu;
 - Budowa oświetlenia zewnętrznego;
 - Remont elewacji;
 - Wymiana rynien, rur spustowych i obróbek blacharskich;
 - Wymiana zewnętrznej stolarki drzwiowej;
- Remont sanitariatów internatu Zespołu Szkół w Tymbarku.

Wartość inwestycji brutto wyniosła: **1 540 105,94 zł.**

PRZED

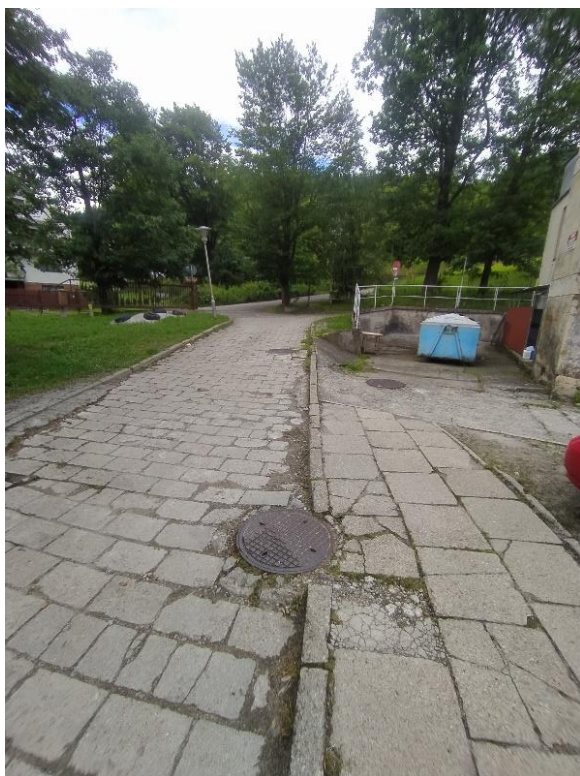

PO

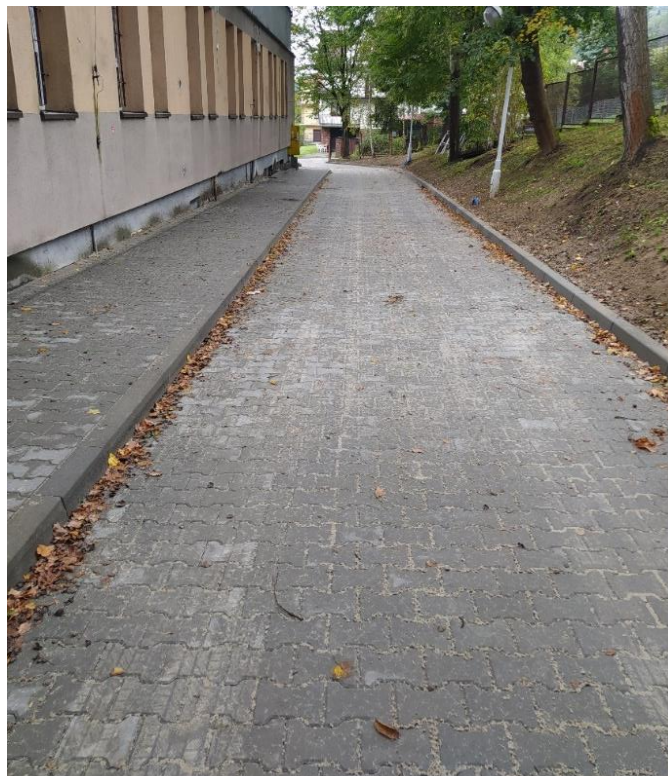

PRZED



PO





PO

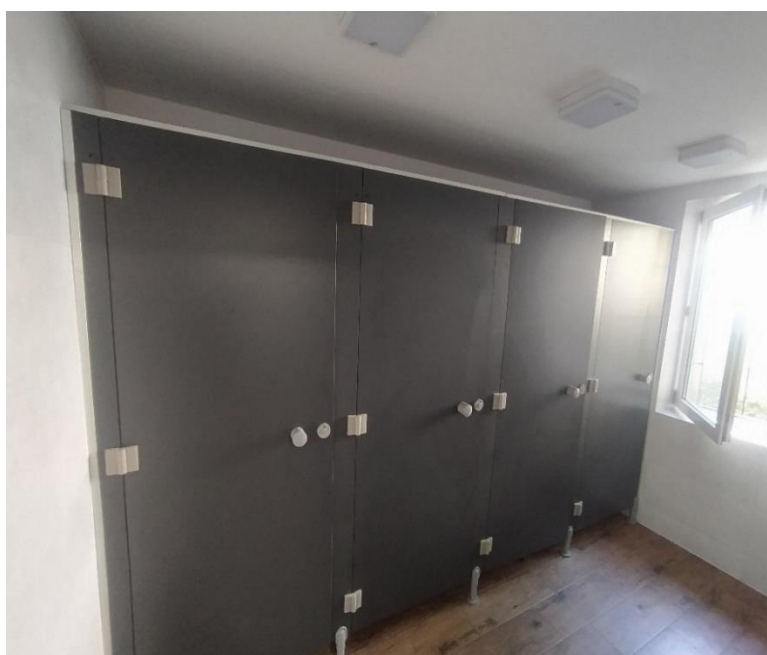

INFORMACJA W ZAKRESIE REALIZACJI ZADAŃ W INFRASTRUKTURZE DROGOWEJ NA DROGACH POWIATOWYCH NA TERENIE POWIATU LIMANOWSKIEGO W ROKU 2023 PRZEZ POWIATOWY ZARZĄD DRÓG W LIMANOWEJ.

Coroczną działalność Powiatowego Zarządu Dróg w Limanowej stanowią działania w zakresie dbałości o infrastrukturę drogową na terenie powiatu limanowskiego celem zapewnienia bezpieczeństwa i odpowiednich warunków komunikacyjnych na drogach powiatowych. Podejmowane jak corocznie działania w tym zakresie oprócz bieżącego utrzymania całej infrastruktury drogowej (nawierzchnie dróg, obiekty mostowe, przepusty, chodniki, oznakowanie drogowego itp.) obejmowały liczne działania inwestycyjno-remontowe. Realizacja zadań bieżącego utrzymania czy realizacji zadań inwestycyjnych wymagała zabezpieczenia ze strony samorządu Powiatu znacznych środków finansowych.

Poniesione wydatki finansowe uwzględnione w planie finansowym PZD na drogach powiatowych w roku **2023** kształtują się na poziomie **ok. 59 mln. zł**, w tym wydatki inwestycyjno -remontowe na poziomie **48 mln zł**. Dużym wsparciem dla prowadzonych jak i planowanych działań były pozyskiwane przez Powiat środki zewnętrzne z budżetu państwa sięgające kwoty **37 mln zł** w ramach dostępnych programów pomocowych ze środków budżetu państwa (Rządowy Fundusz Rozwoju Dróg, programu Osłony Przeciwosuwiskowej, program strategiczny POLSKI ŁAD , Fundusz Leśny, rezerwy subwencji ogólnej), oraz partnerów lokalnych -jednostek samorządu terytorialnego.

Rok 2023 to kolejne działania związane z poprawą istniejącej infrastruktury drogowej.

1. Rządowy Fundusz Rozwoju Dróg

W ramach pozyskanych przez Powiat Limanowski środków finansowych z programu pomocowego Rządowego Funduszu Rozwoju Dróg w latach poprzednich (zadania trzyletnie) kontynuowana była realizacja następujących zadań drogowych:

- **Zadanie nr 1.** (kontynuacja: rozpoczęcie rok 2021, zakończenie rok 2024).

„Przebudowa drogi powiatowej nr 1555 K Łososina Dolna – Ujanowice – Młynne na odcinku I w km 5+831 do km 12+000, na odcinku II w km od 12+000 do km 15+902 w miejscowości Kobyłczyna, Ujanowice, Strzeszyce, Krosna, Kamionka Mała, Laskowa, Powiat Limanowski” - przebudowa na odcinku 10,071 km.

Zakres całkowity zadania obejmuje dostosowanie drogi do ruchu ciężkiego poprzez wykonanie: odcinkowej pełnej wymiany konstrukcji jezdni z użyciem środka hydrofobowego, wzmocnienie konstrukcji drogi siatką stalową, wykonanie nowej nawierzchni bitumicznej, wzmocnienie pobocza drogi wraz z częściowym utwardzeniem bitumicznie, odcinkowe wykonanie chodników w m. Strzeszyce, Kamionka Mała i Laskowa, wykonanie ścieżki rowerowo-piesznej pomiędzy mostami w Laskowej, zatok autobusowych, oświetlenia ulicznego wzdłuż realizowanych chodników, ścieżki oraz zatok autobusowych.

W związku z odstąpieniem od dalszego wykonawstwa zadania przez wykonawcę: P.D.M. LIMDROG Sp. z o.o. z Limanowej, pomimo wezwań do ich kontynuowania – mając na uwadze konieczność realizacji dalszych robót przy wykorzystaniu przyznanego dofinansowania z RFRD, dokonano rozwiązania umowy z w/w wykonawcą, a tym samym przeprowadzono nowe postępowanie przetargowe na wyłonienie kolejnego wykonawcy celem kontynuacji dalszego zakresu przedmiotowego zadania.

Zakres robót pozostałych do wykonania obejmował: odcinek I w km 5+831–8+250 [dł. 2,4 km] obejmujący m. Kobyłczyna, Ujanowice Strzeszyce oraz odcinek II w km 12+000 – 15+902 [dł. 3,9 km] obejmujący m. Kamionka Mała a Laskowa (do mostu k/ Kościoła). Ogółem długości **7,6 km.**

Zakres robót do wykonania obejmuje:

- Odcinek I - wykonanie zatoki autobusowej w m. Kobyłczyna, odcinkowe wymianę konstrukcji drogi wraz z jej wzmocnieniem rejon pomiędzy CPN w Ujanowicach a Strzeszycami, likwidację przełomów zapadnięć, utwardzenie pobocza drogi, położenie nowych warstw bitumicznych wraz z wzmocnieniem siatką stalową, regulacja odwodnienia liniowego wzdłuż drogi, przebudowę zjazdów, montaż urządzeń bezpieczeństwa ruchu wraz z oznakowaniem drogowym.

- Odcinek II - odcinkową pełną wymianę konstrukcji drogi wraz z wzmocnieniem obejmujący miejscowości Kamionka Mała - Laskowa, likwidację zapadnięć i przełomów, wzmocnienie pobocza drogi, regulację odwodnienia liniowego, umocnienie odcinkowe skarp drogi, wykonanie ścieżki rowerowo-pieszkiej pomiędzy mostami w Laskowej, położenie nowych warstw bitumicznych jezdni wraz z wzmocnieniem siatką stalową i częściowym utwardzeniem bitumicznie pobocza drogi, wykonanie nawierzchni utwardzonej zatoki autobusowej w rejonie mostu łukowego, montaż urządzeń bezpieczeństwa ruchu wraz z oznakowaniem drogowym.

Wykonawcą kontynuacji realizacji w/w zakresów zadania w czasookresie 2023/2024 w wyniku przeprowadzonego przetargu została Firma **STRABAG**, oddział w Tarnowie, z którą została zawarta umowa.

Wartość wykonania zadania z Firmą STRABAG wynosi - **21.832. 851,08 zł brutto**.

Plan finansowy PZD zadania przewidziany w WPF na rok 2023 – **10.542.916,00 zł**,
(wykonanie 8.945.560,69 zł – 88%) na rok 2024 - **11.900.000,00 zł**.

Wykonawca zadania : Firma **STRABAG**, oddział w Tarnowie.

Zakres robót wykonanych w roku 2023 zgodnie z harmonogramem robót koncentrował się na II odcinku i związany był z wykonaniem pełnej wymiany odcinkowej konstrukcji drogi wraz z jej wzmocnieniem. Roboty były prowadzone odcinkowo z zapewnieniem przejezdności wahadłowo.

Wartość robót wykonanych przez poprzedniego wykonawcę P.D.M. LIMDROG za okres 2021/2023 wyniosła kwotę: 9.940.634,90 zł (odcinek obejmujący miejscowości Strzeszyce i Kamionka Mała w km 8+250 do 12+000 - dł. 3,75 km).



Odcinek Strzeszyce – Kamionka Mała



Odcinek Kamionka Mała – Laskowa

- **Zadanie nr 2.** (kontynuacja: rozpoczęcie rok 2022 zakończenie rok 2024).

„Przebudowa drogi powiatowej nr 1615 Mszana Górna-Wilczyce w km od 2+850 do km 5+610 w miejscowości Łętowe - Powiat Limanowski”.

- odcinek dł. **2,8 km** kontynuacja od Szkoły Podstawowej do pogranicza m. Wilczyce.

Zadanie w systemie trzyletnim 2022/2024.

Zakres zadania obejmuje: wykonanie chodnika, regulacja odwodnienia, przebudowa przepustów, wykonanie zabezpieczeń brzegowych - palowanie, likwidacja przełomów, zapadnięć, wzmocnienie konstrukcji jezdni geosiatką, wykonanie nawierzchni bitumicznej, wzmocnienie pobocza wraz z częściowym utwardzeniem bitumicznie, oświetlenie uliczne,

wykonanie zjazdów, wykonanie przejść dla pieszych, oznakowanie drogowe pionowe i poziome.

Wartość całkowita zadania: **12.160.970,00 zł brutto** w tym (wykonawstwo: całościowe 12.060.000,00 zł; nadzór inwestorski – 44.970,00 zł, pozostałe nakłady wraz z promocją 56.000,00 zł).

Zadanie w partnerstwie z Gminą Mszana Dolna.

Finansowanie:

- RFRD budżet państwa - 6.014.075,00 zł (50% wartości kosztów kwalifikowanych zadania).
- Powiat Limanowski - 4.516.000,00 zł.
- Gmina Mszana Dolna - 1.630.895,00 zł.

Plan finansowy zadania w WPF na rok 2023 - 4.612.884,00 zł, rok 2024 – 2.307.086,00 zł.

Wykonanie roku 2023 kwota: **4.612.884,00 zł** w tym RFRD: – 214.075,00 zł.

Wykonawca zadania : W.P.P.U.H. „JANDA” z Łostówki.

Termin zakończenia – czerwiec 2024.

Zakres wykonany: roboty chodnikowe wraz z zabezpieczeniem i odwodnieniem, została położona ostatnia warstwa nawierzchni bitumicznej (warstwa ścieralna), przebudowa przepustów drogowych, roboty wykończeniowe.

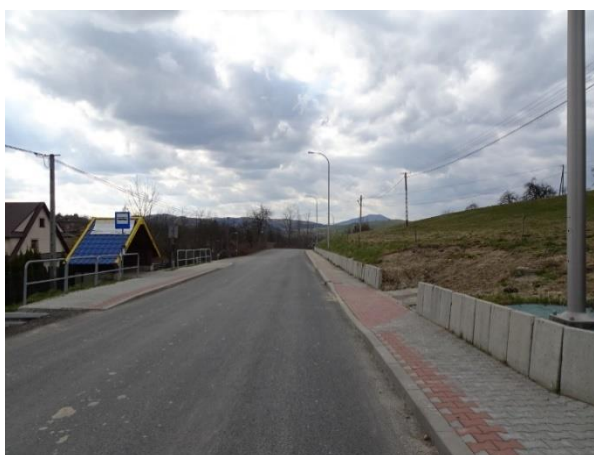

- **Zadanie nr 3** (kontynuacja rozpoczęcie rok 2022 zakończenie rok 2024).

„Remont drogi powiatowej nr 1629K Mszana Dolna -Hucisko w km od 0+050 do km 5+254, w miejscowości Mszana Dolna, Podobin i Niedźwiedź - Powiat Limanowski” – odcinek dł. 5,2 km (od ronda ul. Orkana do wysokości Szkoły Podstawowej w m. Niedźwiedź) w systemie trzyletnim 2022/2024.

Zakres zadania: odcinkowa wymiana nawierzchni chodnika oraz nawierzchni bitumicznej jezdni w ul. Orkana w Mszanie Dolnej (odcinek od Ronda dł. 516 mb), położenie nowej nawierzchni bitumicznej jezdni na pograniczu m. Podobin/Niedźwiedź, regulacja odwodnienia, wzmocnienie i utwardzenie bitumicznie poboczy drogi, utwardzenie bitumicznie placu postojowego na wysokości tzw. Strefy przemysłowej przy ul. Orkana, na odcinku ul. Orkana – Podobin - strona lewa pobocze bitumiczne szer. 1,5 m, oznakowanie drogowe pionowe i poziome w tym przejść dla pieszych, wymiana opraw oświetleniowych na energooszczędne.

Wartości zadania: **4.850.000,00 zł** (w tym wykonawstwo: 4.800.067, 26 zł brutto)

Uzyskane dofinansowanie z RFRD - w wysokości: 1.374.417,00 zł.

Zadanie w partnerstwie z Miastem Mszana Dolna i Gminą Niedźwiedź:

- Miasto Mszana Dolna - 313.748,00 zł (rok 2022 -100.000,00 zł, rok 2023- 100.000,00 zł, rok 2024- 113.748,00 zł).
- Gmina Niedźwiedź - 500.000,00 zł (rok 2023- 200.000,00 zł, rok 2024 – 300.000,00 zł).
- Udział Powiatu Limanowskiego - 2.661.835,00 zł.

Wydatek finansowy w WPF na rok 2023 – 1.474.417,00 zł, rok 2024 – 2.075.583,00 zł.

Wykonanie roku 2023: kwota 1.474.417,00 zł w tym (RFRD – 174.417,00 zł, Powiat – 1.000.000,00 zł, Miasto Mszana Dolna – 100.000,00 zł, Gmina Niedźwiedź – 200.000,00 zł).

Wykonawca: Przedsiębiorstwo Robót Inżynieryjnych „DUDA” Grażyna Duda z Łostówki.

Zostały wykonane roboty związane z wykonaniem wzmocnienia poboczy drogi, wykonano nawierzchnię bitumiczną jezdni wraz jej poszerzeniem na pograniczu miejscowości Podobin i Niedźwiedź w zakresie przewidzianym zadaniem, wykonano regulację studzienek wodościekowych, roboty przygotowawcze pod wykonanie nawierzchni bitumicznej jezdni

wraz z wykonaniem podbudowy bitumicznej (*warstwa wiążąca*) w ul. Orkana oraz także utwardzenie bitumicznie (*warstwa wiążąca*) pozostałego zakresu poboczy ul. Orkana i Podobin.



W ramach uzyskanego przez Powiat dofinansowania zadań drogowych z **RZĄDOWEGO FUNDUSZU ROZWOJU DRÓG** na rok 2023 zrealizowano kolejne zadania drogowe:

- **Zadanie nr 1.**

„Przebudowa drogi powiatowej nr 1451 K Wojakowa – Sechna – Ujanowice w km od 7+482 do km 8+070 w miejscowości Ujanowice, Powiat Limanowski”

(odcinek dł.588 mb)

Wykonano chodnik w m. Ujanowice od skrzyżowania z drogą powiatową nr 1555K w kierunku Sechniej / wzdłuż istniejących zakładów produkcyjnych na długość 473mb, utwardzono pobocze z krawężnikiem na docinku 97,0 mb.

Całkowita wartość zadania: **1.416.000,00 zł brutto** (w tym: wykonawstwo 1.400.000,00 zł, nadzór inwestorski - 14.000,00 zł, promocja 2.000,00 zł).

Finansowanie kształtowało się następująco:

- Dofinansowanie z RFRD - 674 867,00 zł [50%]
- Powiat Limanowski - 369 567,00 zł [25%]
- Gmina Laskowa - 369.566,00 zł [25%]

Zakres zadania: wykonano odwodnienie – kanalizacja opadowa, chodnik z kostki brukowej szer. 2,0 mb, zjazd, utwardzono kruszywem pobocze wraz z krawężnikiem, poszerzenie

bitumiczne jezdnie, oznakowanie drogowe tzw. radar, zamontowano bariery zabezpieczające typu U-12.

Dodatkowo w ramach IS w relacji 50/50 zamontowano bariery ochronne typu U-12 dla zapewnienia bezpieczeństwa pieszych z uwagi na znaczną różnicę terenu pomiędzy chodnikiem a przyległym poniżej terenem, oraz utwardzono plac postojowy na wysokości budynku OSP Ujanowice z uwzględnieniem części pasa drogowego poza chodnikiem.

Koszt wykonania robót dodatkowych wyniósł: **51.665,39 zł brutto** przy finansowaniu 50/50:

- Powiat Limanowski - 25.883,39 zł.
- Gmina Laskowa - 25.832,00 zł.

Wykonawca zadania: P.P.U.H. JANDA z Łostówki.

Ogółem wartość całkowita zadania: **1.467.665,39 zł** w tym wykonawstwo: 1.451.665,39 zł.

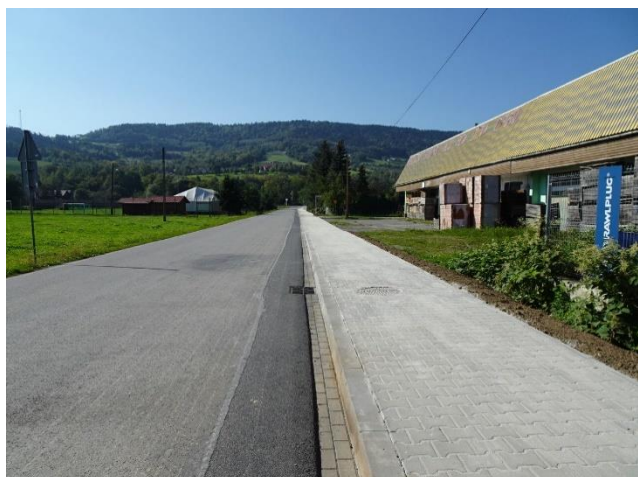

- **Zadanie nr 2.**

„Przebudowa drogi powiatowej nr 1580 K Zalesie – Jadamwola - Olszana w km od 10+178 do km 12+252 etap I w km od 10+178 do km 11+320 w miejscowości Jadamwola, Powiat Limanowski” (dł.1,142 km).

Zakres: wykonano chodnik szer. 2,0 mb, regulację odwodnienia (kanalizacja opadowa, korytka wodościekowe) poszerzenie i wykonanie nowej nawierzchni jezdni szer. 6,0 mb wraz z wzmocnieniem geosiatką, utwardzenie pobocza w tym utwardzenie w ½ bitumicznie, dwa przejścia dla pieszych z oświetleniem dedykowanym, pasami akustycznymi, oznakowanie

drogowe (pionowe i poziome), zamontowano tzw. *radar* – tablicę wyświetlającą prędkość zasilaną solarnie.

Wartość zadania: **3.669.967,23 zł brutto** (w tym: wykonawstwo 3.639.967,23 zł, nadzór inwestorski – 30.000,00 zł).

Finansowanie zadania:

- budżet państwa RFRD - 1.812.191,00 zł. (50% dofinansowania),
- budżet państwa rezerwa subwencji ogólnej – 1.123.782,78 zł. (30% dofinansowania),
- Powiat Limanowski - 218.486,45 zł,
- Gmina Łukowica - 515.507,00 zł (50% w kosztach własnych chodnika).

Wykonawcą zadania jest: Przedsiębiorstwo Robót Inżynieryjnych „DUDA” Grażyna Duda z Łostówki.



W ramach lutowego ww. naboru wniosków o dofinansowanie w roku 2023 z **Rządowego Funduszu Rozwoju Dróg** z przeznaczeniem na „**remonty dróg**” – Powiat Limanowski otrzymał dofinansowanie ze środków budżetu państwa, oraz ze środków Funduszu Leśnego na wykonanie zadania pn.: „**Remont drogi powiatowej nr 1613K Zamieście-Słopnice-Zalesie w km od 7+207 do km 8+558 w miejscowości Słopnice, Powiat Limanowski**”.

Obszar realizacji zadania obejmował poprawę warunków komunikacyjnych i bezpieczeństwa na drodze powiatowej relacji Zamieście- Zalesie w miejscowości Słopnice „Górne” – (rejon Szkoły Podstawowej, oraz oś. Piechoty i Pachuty) - odcinek 1351 mb.

Zakres zadania Firmy DROGBUD obejmował: roboty przygotowawcze, likwidację zapadnięć i przełomów w jezdni, regulację odwodnienia, utwardzenie poboczy, remont chodnika,

wykonanie przejść dla pieszych wraz z oświetleniem dedykowanym z oprawami o asymetrycznym rozsyłu strumienia i dostosowaniem do potrzeb osób z dysfunkcją ruchu i wzroku poprzez fakturowe wykonanie oznakowania nawierzchni na części chodnika, montaż tablic informacyjnych o obowiązującej prędkości tzw. *radarów*, remont nawierzchni na zatoce, oznakowanie drogowe zarówno pionowe i poziome, wykonanie nawierzchni bitumicznej jezdni w rejonie Szkoły Podstawowej.

Zakres zadania firmy PDM LIMDROG obejmował: roboty bitumiczne w rejonie pomiędzy istniejącymi mostami oś. Piechoty a oś. Pachuty w km 7+740 – 8+558 odcinek ok. 820 mb: frezowanie nawierzchni, wykonanie warstwy wyrównawczej, wzmocnienie nawierzchni geosiatką, wykonanie warstwy ścieralnej, wykonanie pobocza z kruszywa z powierzchniowym utwaleniem emulsją.

Wartość w/w zakresu robót zadania: **2.061.031,75 zł brutto** (w tym wykonawstwo: 2.037.031,75 zł tj. 1.265.320,52 zł -DROGBUD; 771.711,23 zł- PDM LIMDROG; 24.000,00 zł - nadzór inwestorski).

Finansowanie zadania :

- RFRD budżet państwa - 942.908,00 zł (80% dofinansowania zakresu DROGBUD);
- Powiat Limanowski - 282 940,75 zł;
- Fundusz Leśny - 835 183,00 zł (41% kosztów zadania wykonawczego).

Wykonawca: Firma DROGBUD – P. Stanisław Staśko z Słopnic, natomiast wykonanie nowej nawierzchni bitumicznej wraz z poboczem, oznakowaniem poziomym na odcinku 820 mb. (os. Piechoty i Pachuty) - firma PDM LIMDROG Sp. z o.o. z Limanowej.



W ramach pozyskanego 80% dofinansowania z **Rządowego Funduszu Rozwoju Dróg – poprawa bezpieczeństwa niechronionych uczestników ruchu** – Powiat zrealizował w roku 2023 trzy kolejne zadania dla poprawy warunków bezpieczeństwa pieszych:

- **Zadanie nr 1:**

„Przebudowa drogi powiatowej nr 1619 K Tarnawa – Stare Rybie – Rupniów w km od 9+400 do km 9+885 w miejscowości Rupniów, Powiat Limanowski” - obejmuje budowę chodnika dla pieszych w km 9+400 – 9+885 w miejscowości Rupniów (dł. 485 mb).

Zakres zadania: roboty przygotowawcze, odwodnienie – kanalizacja opadowa, chodnik o nawierzchni z kostki brukowej szer. 2,0 mb, poszerzenie jezdni do szer. 6,0 mb, oznakowanie drogowe.

Wartość całkowita zadania: **1. 250 890,75 zł** w tym: wykonawstwo – 1.236.490,75 zł, nadzór inwestorski – 14.400,00 zł.

Finansowanie zadania przedstawia się następująco:

- budżet państwa RFRD - 945. 732,00 zł (80% kosztów kwalifikowanych 1 182 165,00 zł);
- Powiat Limanowski - 170 824,75 zł (50% kosztów własnych 268 668,00 zł);
- Gmina Limanowa - 134. 334,00 zł (50% kosztów własnych 268 668,00 zł).



- **Zadanie nr 2:**

„Przebudowa drogi powiatowej nr 1546 K Stadła – Długolęka – Przyszowa w km od 9+073,58 do km 9+379,57 wraz z przejściem dla pieszych w km 9+135,65 w miejscowości Przyszowa, Powiat Limanowski”.

Zakres zadania: budowa chodnika dla pieszych w km 9+073,58 – 9+181,32 (dł. 108 mb), budowa przejścia dla pieszych w km 9+135,65 wraz z dedykowanym oświetleniem z oprawami o asymetrycznym rozsyle strumienia, wykonanie oświetlenia ulicznego (dł. 306 mb).

Partner zadania: Gmina Łukowica.

Wartość całkowita zadania: **380 000,00 zł** w tym: wykonawstwo – 380.000,00 zł.

Finansowanie zadania przedstawia się następująco:

- budżet państwa RFRD - 292.211,00 zł (80% kosztów kwalifikowanych 366 089,20 zł);
- Powiat Limanowski - 22 294,00 zł (50% kosztów własnych chodnika);
- Gmina Łukowica - 66.495,00 zł (50% kosztów własnych chodnika i 100% kosztów własnych oświetlenia ulicznego).

Wykonawca zadania: P.P.U.H. JANDA z Łostówki.



- **Zadanie nr 3.**

„Przebudowa drogi powiatowej nr 1612 K Laskowa – Nagórze wraz z przejściami dla pieszych w km 0+074,50 oraz w km 2+099 w miejscowości Laskowa, Powiat Limanowski”.

– obejmuje budowę 2 przejść dla pieszych (w rejonie szkoły podstawowej w Laskowej oraz skrzyżowania z DW 965) wraz z dedykowanym oświetleniem z oprawami o asymetrycznym rozsyśle strumienia, montaż oznakowania aktywnego (**pulsatory**), dostosowanie przejścia do potrzeb osób z dysfunkcjami ruchu i wzroku poprzez wykonanie fakturowego oznakowania nawierzchni na części spocznika (tzw. Brail), wykonanie oznakowania drogowego (pasy akustyczne z obu stron przejścia).

Wartość całkowita zadania: **149.060,76 zł** brutto w tym: wykonawstwo – 145.860,76 zł, nadzór inwestorski – 3.209,00 zł, promocja – tablica 400,00zł.

Finansowanie zadania przedstawia się następująco:

- budżet państwa RFRD - 80.502,00 zł (57 % kosztów kwalifikowanych 140.996,15 zł);
- Powiat Limanowski - 34.074,76 zł (50% kosztów własnych);
- Gmina Laskowa - 34.484,00 zł (50% kosztów własnych).



W ramach lipcowego br. naboru wniosków o dofinansowanie z RFRD na rok 2024 - Powiat Limanowski uzyskał 50% dofinansowanie ze środków budżetu państwa na realizację trzech kolejnych zadań drogowych **w roku 2024.tj.**

- **Zadanie nr 1.**

„Przebudowa drogi powiatowej nr 1613 K Zamieście - Słopnice - Zalesie w km od 0+453,45 do km 0+956,63 w miejscowości Słopnice, Powiat Limanowski” / dł. 503 mb/.

Zakres obejmuje: wykonanie chodnika wraz z poszerzeniem jezdni, przejściem dla pieszych oraz przebudową istniejącego oświetlenia ulicznego na odcinku (od granicy z m. Zamieście gm. Tymbark do istniejących zatok autobusowych – kontynuacja istniejących chodników).

Szacunkowa wartość zadania: **2.551.710,91 zł brutto** wg kosztorysu inwestorskiego.

Uzyskane 50% dofinansowanie z RFRD- 1.274.322,00 zł (promesa).

Szacunkowy 50% udział Powiatu jak i Gminy po 638 695,00zł.

Partnerem zadania będzie Gmina Słopnice w 50% udziałem w kosztach własnych zadania.

- **Zadanie nr 2.**

„Przebudowa drogi powiatowej nr 1610 K Świdnik – Limanowa w km od 4+006,00 do km 5+498,00 w miejscowości Łukowica, Powiat Limanowski” (dł. 1492 mb).

Zakres obejmuje: wykonanie nowej nawierzchni bitumicznej wraz z poszerzeniem jezdni do 6,0 mb, utwardzeniem pobocza, remontem istniejącego chodnika ok. 380 mb.

Wartość szacunkowa zadania: **3.500.177,18 zł brutto** wg kosztorysu inwestorskiego.

Uzyskane 50% dofinansowanie z RFRD- 1.740.709,00 zł (promesa).

Partner zadania Gmina Łukowica - szacunkowy udział finansowy 113 400,00 zł udział Powiatu na poziomie - 1 646 067,34 zł.

- **Zadanie nr 3.**

„Przebudowa drogi powiatowej nr 1617 K Piekielko - Tymbark na odcinku I - w km od 0+500,50 do km 1+110,25 na odcinku II w km od 1+185,25 do km 1+520,05 w miejscowości Piekielko/ Tymbark, Powiat Limanowski - Etap I w km od 0+500,50 do km 1+110,25”.

Zakres I etapu tj. w km 0+500,50 do km 1+110,25 (od zjazdu Szkoły Podstawowej do mostu w kierunku Tymbarku strona lewa dł. 609,75 mb) obejmuje wykonanie ścieżki rowerowo-

pieszej, wraz z poszerzeniem jezdni i wykonaniem odcinkowo nowej nawierzchni jezdni, wraz z modernizacją przejścia dla pieszych i oznakowaniem drogowym.

Koszt szacunkowy zadania etap I - **3 396 948,40 zł brutto**.

Uzyskane 50% dofinansowanie z RFRD- 1.681.948,00 zł (promesa).

Partner zadania Gmina Tymbark - szacunkowy 50% udział finansowy 857 500,00 zł, udział Powiatu na poziomie - 857 500,28 zł.

Ugoda sądowa – zawarta w roku 2023.

- **Zadanie:**

„Przebudowy drogi powiatowej nr 1616K Mszana Górna – Podłopień: odcinek I w km od 0+075 do km 2+678 w miejscowości Łostówka; odcinek II w km od 5+085 do km 9+120 w miejscowości Łostówka i Wilczyce – Powiat Limanowski”.

Zadanie zrealizowano w ramach dofinansowania z RFRD (byłe FDS) w systemie trzyletnim 2020/2022.

Wartość zadania: **14.293.050,00 zł** w tym: (wykonawstwo 14.250.000,00 zł). Zadanie zakończono – wrzesień 2022 r.

Wykonawca zadania: W.P.P.U.H. „JANDA” z Łostówki.

W związku z zaistniałym w I kw. 2022r. konflikcie zbrojnym na Ukrainie nastąpiły nadzwyczajne zmiany gospodarcze powodujące drastyczny wzrost cen materiałów i usług oraz inflacji, których nie można było przewidzieć na etapie zawierania kontraktu. Mając na uwadze zrealizowane roboty w zakresie przewidzianym w roku 2022, zgodnie z stosownymi zapisami ustawy Prawo Zamówieniach Publicznych art. 455 ust.1.pkt 4 na wniosek Wykonawcy w drodze postępowania sądowej doszło w dniu 14.02.2023 r. do zawarcia ugody sądowej przed Sądem Rejonowym V Wydział Gospodarczy w Nowym Sączu dot. zwiększenia wypłaconego wynagrodzenia umownego za wykonane zadanie o kwotę wynagrodzenia dodatkowego w wysokości **640.000,00 zł.**

OSŁONA PRZECIWO SUWISKOWA - OSUWISKA

W ramach planowanej akredytacji Wojewódzkiego Zespołu Nadzorującego Realizację Zadań w zakresie Przeciwdziałania Ruchom Osuwiskowym oraz Usuwania ich Skutków co do możliwości pozyskania dofinansowania w formie dotacji celowej budżetu państwa

w wysokości 80% planowanych kosztów – Powiat uzyskał od Komisji Wojewody pozytywną akceptację opracowanej dokumentacji geologiczno-inżynierskiej (wydatek roku 2022 - 143.910,00 zł brutto), a tym samym zgodę na ubieganie się o dofinansowanie ze środków budżetu państwa na opracowanie dokumentacji projektowej – wykonawczej zabezpieczenia i stabilizacji osuwiska w ciągu drogi powiatowej nr 1632K w centrum Tymbarku w ramach zadania pn.:

„Stabilizacja osuwiska nr 8358 wraz z odbudową drogi powiatowej nr 1632 K Kępanów – Tymbark w km 19+290 – 19+320 w m. Tymbark” – (centrum Tymbarku rejon od mostu na rz. Łososina do rynku).

Szacunkowy koszt opracowania dokumentacji wykonawczej stabilizacji osuwiska ok. 200 000,00 zł, w tym symulacja:

- 80% udział budżetu państwa - 160.000,00 zł;
- 20% udział Powiatu i Gminy Tymbark - 40.000,00 zł.

Planowane wykonanie PT - rok 2024 wraz z jednoczesnym ubieganiem się o dofinansowanie zadania ze środków zewnętrznych.

Rządowego Funduszu POLSKI ŁAD – Programu Inwestycji Strategicznych **wykonanie rok 2023.**

Na realizację zadań drogowych z Rządowego Funduszu POLSKI ŁAD – Program Inwestycji Strategicznych Powiat Limanowski otrzymał w roku 2022 trzy promesy wstępne o łącznym dofinansowaniu sięgającym kwoty **21 mln zł**, które w ramach zrealizowanych w roku 2023 poniższych zadań zostały wykorzystane w wysokości: **20.871.360,00 zł.**

W ramach II edycji programu POLSKI ŁAD na realizację poprawy infrastruktury drogowej pn.: **„Modernizacja dróg i infrastruktury towarzyszącej na terenie Powiatu Limanowskiego”** Powiat Limanowski uzyskał dofinansowanie w wysokości: **15.200.000,00 zł** stanowiącej 95% dofinansowania z Banku Gospodarstwa Krajowego do ww. zadania, które ogółem wyniosło 16.255.601,67 zł.

W ramach modernizacji w roku 2023 wykonywane zostały odcinkowe remonty dróg powiatowych o łącznej długości ok. 12,3 km, w tym związane z wykonaniem nowej nawierzchni bitumicznej na dł. 9,6 km.

Zakres ww. przedsięwzięcia obejmował 4-y zadania wg. charakterystyki jak podano poniżej tj.

- **Zadanie nr 1.**

- 1) „Remont drogi powiatowej nr 1579K Siekierzyna - Naszacowice w km od 0+020 do 2+438 w m. Kanina i Przyszowa” (począwszy od DK 28 do mosty w „Berdychowie” - dł. 2,4 km) [koszt 3 224 062,10 zł].
- 2) „Remont drogi powiatowej nr 1545K Podegrodzie - Mokra Wieś - Jastrzębie od km 6+106 - 7+000 w miejscowości Stronie” (pogranicze z Powiatem Nowosądeckim w kierunku Mokrej Wsi, dł. 0,9km) [koszt 875 567,85 zł].
- 3) „Przebudowa drogi powiatowej nr 1610K Świdnik - Limanowa w m. Łukowica w km 4+388,80 - 5+498” (wykonanie pobocza utwardzonego kostką brukową w m. Łukowica (od istniejącego chodnika w kierunku Roztoki- dł. 1,1 km) [koszt 1 100 370,05 zł].

Zadania w wyniku uzyskanych oszczędności z Polskiego Ładu – roboty dodatkowe.

- 4) „Remont drogi powiatowej nr 1545K Podegrodzie - Mokra Wieś - Jastrzębie od km 6+106 - 7+000 w miejscowości Stronie” - odwodnienie [koszt 176 281,24 zł].
- 5) Remont nawierzchni w ciągu drogi powiatowej nr 1617K Piekiełko-Tymbark odc. I w km 2+630 – 2+882 w m. Tymbark (strona prawa poszerzenie) [koszt 61 685,99 zł]
- 6) Remont nawierzchni w ciągu drogi powiatowej nr 1617K Piekiełko-Tymbark odc.II w km 2+896 – 3+757 w m. Tymbark (strona prawa poszerzenie) [koszt 182 825,34 zł].

Wartość wykonawcza zadania: **5 620 972,57 zł brutto**, w tym 95% udział Polski Ład - 5 339 923,94 zł.

Wykonawca: Przedsiębiorstwo Drogowo-Mostowe LIMDROG Sp. z o.o. z Limanowej.



Przyszowa



Stronie



Łukowica

- **Zadanie nr 2.**

- 1) „Remont drogi powiatowej nr 1618K Limanowa - Szyk - Mstów od km 1+979 do km 3+353 w m. Koszary” (od wodociągów do granicy z m. Piekiełko – dł. 1,4 km) (koszt 2 235 777,17 zł).
- 2) „Remont drogi powiatowej nr 1632K Kępanów - Tymbark w km 17+470 - 18+130 w m. Podłopień i Tymbark” (od Podłopienia do skrzyżowania w kierunku Piekiełka – dł. 0,7 km) (koszt 1 049 236,08 zł).
- 3) „Remont drogi powiatowej nr 1622K Dąbie - Szczyrzyc - Dobra w km 15+072- 15+537 w m. Porąbka” (od przystanku BUS powyżej torów kolejowych w kierunku Skrzydlnej - dł. 0,5 km) [koszt 973 163,16 zł].
- 4) „Remont drogi powiatowej nr 1622K Dąbie - Szczyrzyc - Dobra w km 18+524-18+786 w m. Dobra” (od DK 28 do mostu – dł. 0,3 km) [koszt 581 083,07 zł].

Zadania w wyniku uzyskanych oszczędności z Polski Ład – roboty dodatkowe.

- 5) „Remont drogi powiatowej nr 1609K Limanowa - Kamienica w km od 18+780 do km 20+212 w m. Kamienica i Zbludza” (odc. nawierzchni 0,5 km + poszerzenie 0,5 km) (koszt 668 775,51 zł).

Wartość wykonawcza zadani: **5 508 034,99 zł brutto**, w tym 95% udział Polski Ład - 5 232 633,24 zł.

Wykonawca: Firma ZBD Group Sp. z o.o. z Nowego Sącza.



Koszary



Tymbark



Porąbka



Dobra

• **Zadanie nr 3.**

- 1) „Remont drogi powiatowej nr 1609K Limanowa - Kamienica od km 16+060 do km 17+494 w m. Zalesie i Zbludza” (na pograniczu miejscowości dł. 1,4 km) [koszt 1 499 383,53 zł].
- 2) „Remont drogi powiatowej nr 1629K Mszana Dolna - Hucisko w km 7+968 - 8+476 w m. Poręba Wielka” (w kierunku Koninek od mostu do wysokości Kościoła – dł. 0,5 km) [koszt 783 362,67 zł].
- 3) „Remont drogi powiatowej nr 1629K Mszana Dolna - Hucisko w km 4+520 5+254 w m. Niedźwiedź” (od oś. Spyрки do Szkoły Podstawowej – dł. 0,734 km) [koszt 1 095 576,38 zł].

Zadania w wyniku uzyskanych oszczędności z Polski Ład – roboty dodatkowe.

4) 4) „Remont drogi powiatowej nr 1629K Mszana Dolna - Hucisko w km 8+418 – do km 8+520 w miejscowości Poręba Wielka (krawężnik plac parkingowy k/Kościół) [koszt 56 561,00 zł].

5) „Remont drogi powiatowej nr 1622K Dąbie-Szczyrzyc-Dobra w km 6+951 -7+371 w miejscowości Szczyrzyc centrum (nawierzchnia dł. 0,42 km) [koszt 386 991,46 zł].

Wartość wykonawcza zadania: **3 821 875,04 zł brutto**, w tym 95% udział Polski Ład - 3 630 781,29 zł.

Wykonawca: Firma: ZIBUD Sp. z o.o. Spółka komandytowa z Kamienicy.



Zbludza



Poręba Wielka



Niedźwiedz



Szczyrzyc

- **Zadanie nr 4.**

„Zagospodarowanie turystyczne szlaku łączącego Centrum Obsługi Ruchu Turystycznego w Zalesiu z parkingiem przy trasach w kierunku góry Mogielica poprzez wykonanie oświetlenia oraz infrastruktury turystycznej” [koszt 993 933,14 zł] + roboty dodatkowe: utwardzenie ścieżek i placów dodatkowe punkty turystyczne [koszt 148 445,92 zł].

Wartość wykonawcza zadania: **1 142 379,06 zł brutto**, w tym 95% udział Polski Ład – 1 085 259,62 zł.

Wykonawca: F.U.H. „MAXI” Jędrzejek Bogdan z Koszar.

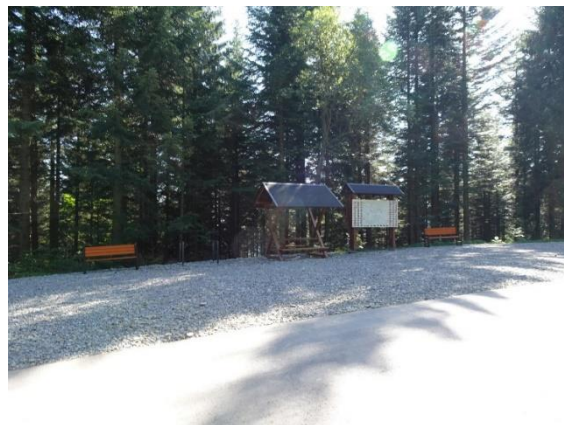

POLSKI ŁAD - teren popeegetowski.

Powiat Limanowski w wyniku otrzymanych dwóch promes o 98% dofinansowaniu z Banku Gospodarstwa Krajowego w ramach III naboru do programu POLSKI ŁAD - tereny popeegetowskie obejmujące obszar: Gminy Mszana Dolna, Gminy Jodłownik w roku 2023 zrealizował następujące zadania:

- **Zadanie nr 1.**

„Modernizacja obiektów inżynierskich w ciągach dróg powiatowych w miejscowości Kasina Wielka i Glisne na terenie Gminy Mszana Dolna”.

Dofinansowanie 98% BGK w wysokości **1.862.000,00 zł.**

W ramach w/w zadania wykonana została odcinkowa przebudowa drogi powiatowej nr 1626K Kasinka Mała –Węglówka - Kasina Wielka obejmująca w swym zakresie przebudowę dwóch przepustów okularowych na skrzynkowe tzw. ramowe w miejscowości Kasina Wielka - rejon os. Paluszki tj. w km 7+724 i w km 7+792, oraz remont istniejącego przepustu w ciągu drogi powiatowej 1625K Tenczyn-Mszana Dolna w km 5+714 w miejscowości Glisne (poniżej zjazdu do Kościoła).

Wartość zadania po przetargu: **2.089.000,00 zł** (w tym wykonawstwo 2.069.838,36 zł).

Mając na uwadze uzyskane dofinansowanie z Polskiego Ładu do kosztów wykonawczych - finansowanie przedmiotowego zadania w roku 2023 przedstawia się następująco:

- środki Polski Ład - 1.862.887,36,00 zł (udział 89%).
- środki własne Powiatu - 227 887,36 zł (udział 11%).

Wykonawca: Przedsiębiorstwo Usługowo-Inżynieryjne BUDMOST Rafał Jędrzejek z Laskowej.



Kasina Wielka



Glisne

- **Zadanie nr 2.**

„Modernizacja dróg powiatowych na terenie Gminy Jodłownik”.

Wykorzystane dofinansowanie 98% BGK w wysokości **3.809 260,00 zł.**

Zakres zadania stanowiącego dofinansowanie obejmował:

- 1) „Przebudowę drogi powiatowej nr 1632K Kępanów-Tymbark w km 3+743,40 – 4+423,65 w miejscowości Krasne Lasocice” (wykonanie chodnika i nowej nawierzchni bitumicznej dł. 680 mb) [koszt 1 899 294,96zł].
- 2) „Remont drogi powiatowej nr 1621K Jodłownik -Szczyrzyc w km 0+185 – 1+040 oraz w km 1+498 – 3+413 w miejscowości Jodłownik, Janowice, Szczyrzyc” (wykonanie nowej nawierzchni bitumicznej dł. 855mb, oraz wzmocnienie pobocza drogi kruszywem wraz z powierzchniowym utrwaleniem emulsją dł. 1912 mb) [koszt 1 480 705,05zł].

Zadania w wyniku uzyskanych oszczędności z Polskiego Ładu– roboty dodatkowe.

- 3) „Remont drogi powiatowej nr 1622K Dąbie-Szczyrzyc-Dobra w km 5+974- 6+709 i km 7+371 – 7+473 w miejscowości Szczyrzyc (nawierzchnia dł. 0.8 km) [koszt 507 062,79zł].

Ponadto wykonano w ramach zadania nr 1 (odrębnie) zadanie:

- 4) „Budowa kanalizacji sanitarnej w ciągu drogi powiatowej nr 1632K Kępanów-Tymbark w km 3+943 do km 4+093 w miejscowości Krasne Lasocice” - 100% finansowanie Gminy Jodłownik [koszt 272 000,00zł].

Wartość wykonawcza zadania przy udziale Polski Ład: **3 887 062,79 zł brutto**, w tym 98% udział Polski Ład - 3 809 260,00 zł [zad. Nr 1,2,3].

Wartość całkowita zadania: 4 191 275,28 zł. brutto.

Udział finansowy Gminy Jodłownik w realizacji zadania nr 1 (chodnik) oraz nr 4 wynosi – 289 550,00 zł (w tym kanalizacja sanitarna – 272.000,00 zł).

Wykonawca: W.P.P.U.H. JANDA z Łostówki.



Krasne Lasocice



Jodłownik

Inicjatywy samorządowe z Gminami [IS]

Ważnym aspektem współpracy Powiatu z samorządami lokalnymi w zakresie poprawy warunków komunikacyjnych i bezpieczeństwa na drogach powiatowych jest wzajemne podejmowanie działań w ramach inicjatyw samorządowych obejmujących opracowanie dokumentacji projektowych wykonania chodników, utwardzenia bitumicznie poboczy dróg, czy wykonania dodatkowych miejsc komunikacji publicznej oraz następnie ich wykonawstwo zgodnie z oczekiwaniami lokalnych społeczności.

Gmina Łukowica (kontynuacja zadanie 2022/2023).

„Przebudowa drogi powiatowej nr 1545K Podegrodzie-Mokra Wieś-Stronie -Jastrzębie w km 10+860,00 do 11+488,20 w miejscowości Łukowica” - tzw. Czartowska - wykonano chodnik oraz pobocze utwardzone kostką brukową wraz z odwodnieniem. Zadanie w systemie dwuletnim 2022/2023.

Realizacja zadania w ramach inicjatyw samorządowych w relacji 50/50.

Wartość całkowita zadania: **3.434.865,90 zł brutto** (wykonawstwo – 3.370.000,00 zł, dokumentacja projektowa – 64.865,90 zł) przy czym:

- Udział finansowy Powiatu Limanowskiego - 1.685 000,00 zł brutto (rok 2023).
- Udział finansowy Gminy Łukowica - 1.717.433,90 zł brutto.

Inwestor: Gmina Łukowica.

Wykonawca zadania: P.P.U.H. JANDA z Łostówki.



Regulacja prawna nieruchomości zajętych pod drogi powiatowe ze stanem na
01.01.1999 r. – roboty w toku.

„Wykonanie prac geodezyjno-kartograficznych wraz ze sporządzeniem dokumentacji geodezyjno-prawnej dla celów regulacji stanu prawnego nieruchomości zajętych pod pas drogowy w latach 2021-2023” (kontynuacja zadania rozpoczętego w roku 2021).

- 1) Zadanie częściowe nr 1 - Regulacja stanu prawnego odcinków dróg powiatowych nr 1579K, 1613K i 1618K (umowa nr U/3/2021 z dnia 20.07.2021 r.).
- 2) Zadanie częściowe nr 2 - Regulacja stanu prawnego odcinków dróg powiatowych nr 1609K, 1614K, 1620K, 1625K, 1626K i 1555K (umowa nr U/4/2021 z dnia 20.07.2021 r.).
- 3) Zadanie częściowe nr 3 - Regulacja stanu prawnego odcinków dróg powiatowych nr 1616K, 1628K i 1629K (umowa nr U/5/2021 z dnia 20.07.2021 r.).

Planowane wydatki w latach 2021-2023 – 700.000,00 zł.

Poniesiony wydatek finansowy w ramach planu finansowego PZD na rok 2023 - WPF–
272.000,00 zł.

Wykonawcy:

- 1) GEO-ART Geodezja i Budownictwo z Czarnego Dunajca, reprezentowane przez Geodetę uprawnionego Justynę Polaczek (zadanie częściowe nr 1 i 3).
- 2) Marcin Kolasa „GEOPROJEKT” Zakład Usług Geodezyjno - Kartograficznych z Krakowa (zadanie częściowe nr 2).

Wykonanie w/w zadań w roku 2023 będzie skutkować uregulowaniem stanu prawnego własności 67% powierzchni gruntowej dróg powiatowych (161,84 ha). Pozostało do regulacji 33% (128,4 ha) [ogółem powierzchnia gruntowa dróg - 390,2 ha].

INNE - dokumentacje projektowe.

W ramach posiadanego zabezpieczenia finansowego w planie finansowym PZD na rok 2023 „Dokumentacja projektowo-kosztorysowa inwestycji drogowych” w kwocie 200.000,00 zł.:

1. Wykonana została aktualizacja dokumentacji projektowej wykonania chodnika w ciągu drogi powiatowej nr 1613K Zamieście-Słopnice-Zalesie w m. Słopnice w ramach zadania pn.: **„Przebudowa odcinkowa drogi powiatowej nr 1613K Zamieście-Słopnice-Zalesie w km 0+453,45 -1+077,80 poprzez wykonanie chodnika w m. Słopnice – strona prawa i lewa”**. Koszt aktualizacji dokumentacji projektowej - **47.355,00 zł brutto**.

Wykonawca - F.U.H. „RENOWA” Krzysztof Waniczek, Kluszkowce. Rozliczenie kosztów aktualizacji dokumentacji projektowej z Gminą Słopnice w relacji 50/50 w ramach IS nastąpi na etapie wykonawczym.

2. Wykonano dokumentację projektową przebudowy obiektu mostowego w ciągu drogi powiatowej nr 1630K Niedźwiedź - Konina w km 1+278 w miejscowości Niedźwiedź (rejon k/ piekarni) pn.:

„Przebudowa obiektu mostowego JN1 35000277 w km 1+284 w ciągu drogi powiatowej nr 1630K Niedźwiedź – Konina w miejscowości Niedźwiedź oraz w miejscowości Konina”.

Wartość opracowania dokumentacji: **58 671,00 zł brutto**.

Wykonawca: F.U.H. „RENOWA” Krzysztof Waniczek , Kluszkowce.

Likwidacja przelomów i zapadnięć.

1. **„Likwidacja przelomów w ciągu drogi powiatowej nr 1610K Świdnik - Limanowa w miejscowości Roztoka k/tartaku oraz w miejscowości Stara Wieś k/kamieniołomu.**

Koszt: **92.592,43 zł.**

Wykonawca: PPUH JANDA z Łostówki.

2. **„Likwidacja przelomu w ciągu drogi powiatowej nr 1580K Zalesie – Jadamwola - Olszana w miejscowości Młyńczyska”**.

Koszt **82.875,74 zł.**

Wykonawca: PPUH JANDA z Łostówki.

3. **Likwidacja zapadnięć i przelomów w ciągu drogi powiatowej nr 1613K Zamieście – Słopnice - Zalesie w km od 6+745 do km 7+207 w miejscowości Słopnice „Górne” (rejon oś. Skalnica – oś. Giezmiki Dolne odcinek 462 mb).**

Koszt: **57.026,48 zł brutto**.

Wykonawca P.D.M. LIMDROG Sp. z o.o. z Limanowej.

Wymiana barier ochronnych

„Wymiana barier ochronnych w ciągu drogi powiatowej nr 1614K Słopnice - Chyszówki-Jurków w miejscowości Słopnice rejon Szkoły Podstawowej” likwidacja starych zdewastowanych barier ochronnych i montaż nowych barier ochronnych typu U-12 na odcinku 135 mb w ciągu drogi powiatowej nr 1614K Słopnice – Chyszówki - Jurków w miejscowości Słopnice.

Koszt: **56.364,75 zł brutto.**

Wykonawca: Firma DROGBUD Stanisław Staško Słopnice.

Nowa nawierzchnia.

„Przebudowa drogi nr 1545K Podegrodzie - Mokra Wieś - Jastrzębie w km 7+837 – 8+004 w miejscowości Stronie - wymiana nawierzchni jezdni”.

Wykonano odcinkową wymianę nawierzchni drogi powiatowej nr 1545K Podegrodzie -Mokra Wieś-Jastrzębie w km 7+837 – 8+004 w miejscowości Stronie (odcinek 167 mb rejon Szkoła Podstawowa – Kaplica Parafialna) w ramach odrębnego zadania pn. **„Przebudowa drogi nr 1545K Podegrodzie - Mokra Wieś - Jastrzębie w km 7+837 – 8+004 w m. Stronie - wymiana nawierzchni jezdni”.**

Koszt: **65 002,00 zł brutto.**

Wykonawca: PDM LIMDROG Sp. z o.o. z Limanowej.

Zabezpieczenia przepustów drogowych

1. Wykonano zabezpieczenia przepustu w ciągu drogi powiatowej nr 1628K Poręba Wielka - Poręba Górna w Porębie Górnej (oś. Liberdy).

Koszt: **21.082,20 zł brutto.**

2. Wykonano zabezpieczenia przepustu w ciągu drogi powiatowej nr 1628K Poręba Wielka - Poręba Górna w Porębie Górnej (oś. Bastówka).

Koszt: **61.602,71 zł brutto.**

3. Wykonano zabezpieczenia przepustu w ciągu drogi powiatowej nr 1628K Poręba Wielka - Poręba Górna w Porębie Górnej (oś. Misiury).

Koszt: **47.736,30 zł brutto.**

Wykonawca w/w zadań: Firma WOD-MAR Mariusz Sołtys z Pisarzowej.

DOKUMENTACJE PROJEKTOWE DROGOWE
wykonywane przez samorzady lokalne (chodnikowe).

Mając na uwadze planowane ubieganie się dofinansowanie ze środków RFRD w kolejnych edycjach w ramach wspólnej inicjatywy z samorządami gminnymi w trakcie podjętych działań w toku opracowywania są dokumentacje projektowe obejmujące wykonanie chodników, poboczy utwardzonych przy drogach powiatowych.

1) **z Gminą Niedźwiedź** (inwestor)

- „Przebudowa drogi powiatowej 1630K Niedźwiedź – Konina w m. Konina od Kościoła (od istniejącego chodnika) do osiedla Halamy”, (1,6 km - opracowana).
- „Przebudowa drogi powiatowej 1630K Niedźwiedź – Konina w m. Konina od os. Michalczewscy do istniejącego chodnika na os. Pazyrówka”, (1,7 km opracowania).

2) **z Gminą Mszana Dolna** (inwestor)

- „Przebudowa drogi powiatowej nr 1627K Raba Niżna – Olszówka w km od 0+000 do km 4+647 w miejscowości Raba Niżna i Olszówka - Powiat Limanowski” (w toku opracowania).
- „Przebudowa drogi powiatowej nr 1626K Kasinka Mała – Węglówka - Kasina Wielka w km od 6+876 do km 8+576 w miejscowości Kasina Wielka – wykonanie chodnika wraz z oświetleniem ulicznym” (w toku opracowania).

3) **z Gminą Łukowica** (inwestor)

- „Przebudowa drogi powiatowej nr 1610K Świdnik - Limanowa w km 4+388 - 5+498 w m. Łukowica” (poszerzenie i wykonanie nawierzchni bitumicznej, utwardzenie pobocza kostką brukową, odwodnienie); (opracowana).
- „Przebudowa drogi powiatowej nr 1580K Zalesie -Jadamwola -Olszana odcinek I w km od 1+520 do km 2+680 w miejscowości Młyńczyska, odcinek II w km od 7+050 do km 12+252 w miejscowości Młyńczyska, Jastrzębie i Jadamwola - Powiat

Limanowski” - wykonanie chodników, pobocza bitumicznego, wymiana nawierzchnia jezdni wraz z poszerzeniem (opracowana).

- **„Przebudowa drogi powiatowej nr 1610K Świdnik - Limanowa w m. Łukowica/ Roztoka w km 5+498- 7+348 w m. Łukowica i Roztoka”** (poszerzenie i wykonanie nawierzchni bitumicznej, utwardzenie pobocza, odwodnienie - od Łukowicy do Szkoły Podstawowej w Roztoce) (opracowana).
- **„Przebudowa drogi powiatowej nr 1580K Zalesie - Jadamwola - Olszana odcinek I w km od 1+520 do km 2+680 w miejscowości Młyńczyska, odcinek II w km od 3+100 do km 4+230 w miejscowości Młyńczyska”** (wykonanie chodnika wraz z poszerzeniem jezdni , odwodnieniem) (opracowana).

4) **z Gminą Tymbark** [IS]

- **„Przebudowy skrzyżowania drogi krajowej DK28 z drogą powiatową nr 1632K Kępanów - Tymbark oraz drogą gminną „Do Noku” w formie czterowylotowego ronda”** - w toku opracowania.

Wydatek poniesiony w roku 2023 – 80.000,00 zł w relacji 50/50:

- o Powiat Limanowski – 40.000,00zł.
- o Gmina Tymbark - 40.000,00 zł.

Wykonawca: Biuro Projektowe F.U.H. RENOWA z Nowego Sącza.

Opracowano warianty koncepcje zagospodarowania terenu oraz wybrano wariant rozwiązania i opracowano ostateczny plan zagospodarowania terenu [PZT] zadania wraz z uzyskaniem uzgodnień rozwiązania przez GDDKiA i samorządy: Gminy Tymbark i Powiat Limanowski.

Dalsze działania związane z zakończeniem procesu przygotowawczego tj. opracowania dokumentacji wykonawczej, przebudowy kolidującego uzbrojenia podziemnego, dopełnienia niezbędnych uzgodnień branżowych i formalnych będą prowadzone w ramach wzajemnych ustaleń przez Gminę Tymbark jako inwestora w ramach odrębnego postępowania przetargowego.

- **Przebudowa drogi powiatowej nr 1618K Limanowa - Szyk-Mstów w miejscowości Piekielko** – (rejon Koszary - skrzyżowanie z drogą gminną do Kisielówki) - wykonanie chodnika i pobocza bitumicznego (opracowana) - inwestor Gmina.
- **„Przebudowa drogi powiatowej nr 1617 K Piekielko - Tymbark na odcinku I – w km od 0+500,50 do km 1+110,25 na odcinku II w km od 1+185,25 do km 1+520,05 w miejscowości Piekielko / Tymbark** - wykonanie ścieżki rowerowo -

pieszej od Szkoły Podstawowej w Piekielku w kierunku Tymbarku (0,9 km) – inwestor Gmina (opracowana).

5) **z Gminą Laskowa** (inwestor)

- **Przebudowa drogi powiatowej nr 1451K Wojakowa - Sechna - Ujanowice w miejscowości Sechna i Ujanowice** - wykonanie chodnika wraz z poszerzeniem jezdni (opracowana , Gmina Laskowa).

ZESTAWIENIE RZECZOWO - FINANSOWE - rok 2023.

Wykonano:

Nowa nawierzchnia bitumiczna.	17 km
Budowa chodnika.	6 km
Utwardzone pobocza kostką brukową.	1,7 km
Przebudowa przepustów drogowych na ramowe.	3 sztuki
Modernizacja przejść dla pieszych.	8 sztuk

WYDATKI poniesione przez PZD na wykonanie zadań drogowych w roku 2023:

58.844.749,77 zł.

w tym wydatki inwestycyjno-remontowe zadań drogowych: **48.222.696,00 zł.**

ŹRÓDŁA FINANSOWANIA ZEWNĘTRZNEGO (wydatek)

OGÓŁEM: 36.891.055,78 zł.

w tym:

Rządowy Fundusz Rozwoju Dróg	11.970.235,00 zł
Polski Ład	20.871.260,00 zł
Fundusz Leśny	835.183,00 zł
Rezerwa ogólna budżetu państwa	1.123.782,78 zł
JST (Gminy)	2.090.595,00 zł

Wydatek Powiatu – udział w realizacji zadania drogowego w ramach IS z Gminą Łukowica - 1.685.000,00 zł.

PROMOCJA, KULTURA I TURYSTYKA

1. Dotacje na prace konserwatorskie, restauratorskie lub roboty budowlane przy zabytkach wpisanych do rejestru zabytków położonych na obszarze powiatu limanowskiego.

W trosce o zachowanie cennych dóbr kultury, Powiat Limanowski co roku przeznacza środki finansowe na prace konserwatorskie, restauratorskie lub roboty budowlane przy zabytkach wpisanych do rejestru zabytków położonych na obszarze powiatu limanowskiego. Zasady udzielania dotacji określa Uchwała Nr XXX/311/14 Rady Powiatu Limanowskiego z dnia 30.04.2014 r. Wysokość udzielonej dotacji w 2023 r. wyniosła 200 000 zł. Łączna kwota przekazanych na ten cel środków w latach 2014 - 2023 wynosi 1 476 000 zł.

W 2023 r. Powiat Limanowski udzielił dotację następującym podmiotom:

- 1. Parafia Rzymskokatolicka pw. św. Michała Archanioła w Ujanowicach**, na prace obejmujące odsłonięcie i pełną konserwację polichromii kaplicy pld. w kościele pw. św. Michała Archanioła – **30 000 zł**,
- 2. Parafia Rzymskokatolicka pw. Narodzenia Najświętszej Maryi Panny w Jodłowniku** na prace konserwatorskie przy ołtarzu bocznym pw. MB Nieustającej Pomocy w kościele pomocniczym pw. Narodzenia Najświętszej Maryi Panny – **30 000 zł**,
- 3. Parafia Rzymskokatolicka pw. św. Stanisława i św. Barbary w Szyku** na prace konserwatorskie przy zabytkowej chrzcielnicy w kościele pw. św. Stanisława i św. Barbary – **15 000 zł**,
- 4. Parafia Rzymskokatolicka pw. Wszystkich Świętych w Łososinie Górnej** na prace konserwatorskie przy prospekcie organowym w kościele pw. Wszystkich Świętych – **30 000 zł**,
- 5. Parafia Rzymskokatolicka pw. św. Mikołaja Biskupa w Skrzydlnej** na prace konserwatorskie polichromii chóru (balkonu muzycznego) wraz z 5 kolumnami w kościele pw. św. Mikołaja Biskupa – **30 000 zł**,
- 6. Parafia Rzymskokatolicka pw. św. Antoniego Opata w Męcinie** na prace konserwatorskie przy ambonie w kościele pw. św. Antoniego Opata – **30 000 zł**,
- 7. Parafia Rzymskokatolicka pw. Matki Bożej Szkaplerznej w Dobrej** na remont kamiennej posadzki IV etap w kościele pw. śś. Szymona i Judy – **15 000 zł**,
- 8. Fundacja Sztetl w Mszanie Dolnej** na sporządzenie ekspertyz technicznych i konserwatorskich, wykonanie dokumentacji konserwatorskiej oraz prace restauratorskie na cmentarzu żydowskim w Mszanie Dolnej – **20 000 zł**.



Parafia Rzymskokatolicka pw. św. Michała Archanioła w Ujanowicach



Parafia Rzymskokatolicka pw. Narodzenia Najświętszej Maryi Panny w Jodłowniku

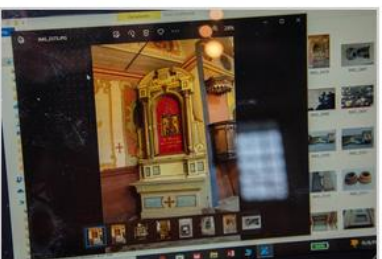

Parafia Rzymskokatolicka pw. św. Stanisława i św. Barbary w Szyku



Parafia Rzymskokatolicka pw. Wszystkich Świętych w Łososinie Górnej



Parafia Rzymskokatolicka pw. św. Mikołaja Biskupa w Skrzydlnej



Parafia Rzymskokatolicka pw. św. Antoniego Opata w Męcinie



Parafia Rzymskokatolicka pw. Matki Bożej Szkaplerznej w Dobrej



Fundacja Sztetl w Mszanie Dolnej



2. Dotacje dla organizacji pozarządowych.

W ramach realizacji zadań publicznych złożonych w otwartym konkursie ofert w zakresach: kultury, sztuki i dziedzictwa narodowego oraz upowszechniania turystyki i krajoznawstwa, w 2023 r. z budżetu Powiatu Limanowskiego udzielono dotacji dla 21 organizacji pozarządowych. Łączna kwota dotacji: 74 000 zł. Poniżej zestawienie zadań rozliczonych w ramach ww. dotacji:

Lp.	Nazwa Organizacji Pozarządowej	Nazwa zadania	Kwota dotacji
1.	Stowarzyszenie Towarzystwo Ziemi Mszańskiej w Mszanie Dolnej	Biesiada Zagórzańska	4 000 zł
2.	Stowarzyszenie Zagórzańska Brać w Podobinie	Zagórzańskie warsztaty z tradycją	5 000 zł
3.	Gorczański Oddział Związku Podhalan im. Wł. Orkana w Gminie Niedźwiedź w Koninie	Majówka u Orkana 2023	5 000 zł
4.	Stowarzyszenie "Spod Ćwilina" w Wilczycach	Zagórzańskie muzykowanie - cykl warsztatów z tradycją	5 000 zł
5.	Fundacja Pro-Vincja w Słopnicach	Artystyczny kalejdoskop	3 000 zł
6.	Katolickie Stowarzyszenie Wspierania Rozwoju i Działalności w Sadku-Kostrzy	Z tradycyjną kolędą w Krainie pod Zielonym Wielorybem	2 000 zł
7.	Fundacja Sztetl w Mszanie Dolnej	Opowieść o przedwojennej Mszanie w Dolnej - edycja 2023	3 000 zł
8.	Stowarzyszenie KGW Rupniów „Centrum” w Rupniowie	Działajmy razem ! Aktywizacja i integracja społeczności lokalnej Rupniowa i okolic	4 000 zł

9.	Chór Mieszany Canticum Iubilaeum przy Bazylice Matki Boskiej Bolesnej w Limanowej	Musica sacra	4 000 zł
10.	Stowarzyszenie Miłośników Przeszłości i Rozwoju Wsi Pisarzowa w Pisarzowej	Kultywowanie Lachowskich Tradycji	2 000 zł
11.	Stowarzyszenie Bliżej Tradycji w Starej Wsi	Warsztaty pasterskiego muzykowania wraz z koncertem uczestników	2 000 zł
12.	Stowarzyszenie Chór Męski przy Bazylice Matki Boskiej Bolesnej w Limanowej	Upowszechnianie rodzimej kultury poprzez muzykę chóralną	4 000 zł
13.	Stowarzyszenie Łętowanie, Łętowe	Zachować od zapomnienia	2 000 zł
14.	Stowarzyszenie Kasztanka w Laskowej	Moja ojczyzna - żywe lekcje historii	4 000 zł
15.	Stowarzyszenie Chór Chłopięcy Bazyliki Matki Boskiej Bolesnej w Limanowej	Śpiewamy dla Was	4 000 zł
16.	Stowarzyszenie Turystyczno- Kulturalne STYK w Łukowicy	Opowieści z Krainy Michała Sędziwoja - Gminy Łukowica	3 000 zł
17.	Fundacja Nasze Dziedzictwo w Laskowej	Rozbudowa infrastruktury turystycznej w Skansenie na Jędrzejkówce w 2023	5 000 zł
18.	Stowarzyszenie dla Męciny	Cudze chwalicie, swego nie znacie	2 000 zł
19.	Stowarzyszenie Artystów „Pełna Skrzynia” w Pisarzowej	Śladami bohaterów	4 000 zł

20.	Klub Sportowy Limanowska Grupa Rowerowa w Słopnicach	Promocja turystyki rowerowej w powiecie limanowskim	5 000 zł
21.	Stowarzyszenie KGW Lipowe	Szlakiem Widokowych Wież	2 000 zł



3. Dotacje dla samorządów gmin i miast Powiatu Limanowskiego na realizację zadań o charakterze powiatowym.

W ramach współpracy z samorządami Gmin i Miast Powiatu Limanowskiego, w 2023 r. udzielono dotacji z budżetu Powiatu Limanowskiego na realizację zadań o charakterze powiatowym. Dofinansowane zostały następujące wydarzenia promocyjne, kulturalne i turystyczne:

1. XXII Powiatowy Przegląd Kolędniczy – Zagrojecie Ta Turoniowi” w Lubomierzu –
21-22.01. 2023 r. Dotacja 15 000 zł - Gmina Mszana Dolna.



2. Otwarcie Letniego Sezonu Turystycznego na Ziemi Limanowskiej – 25.06.2023 r.
Dotacja 8 000 zł – Gmina Limanowa.



3. 41. Dni Gorczańskie - 29.07.2023 r. Dotacja 7 000 zł – Gmina Kamienica.



4. Odpust Partyzancki w Szczawie – 19-20.08.2023 r. Dotacja 3 000 zł – Gmina Kamienica.



5. XXIV Powiatowe Święto Owocobrania – Łukowica 2023 – 9-10.09.2023 r. Dotacja 8 000 zł
– Gmina Łukowica.



6. Zlot Szkół im. Władysława Orkana – 20.06.2023 r. Dotacja 3 000 zł – Gmina Niedźwiedź.



7. 49. Festiwal Folklorystyczny „Limanowska Słaza” – 15-19.11.2023 r. Dotacja 17 000 zł – Miasta Limanowa.



8. XV Międzynarodowy Festiwal Orkiestr Dętych im. Władysława Jerzego Żądło – 31.07.2023 r. Dotacja 3 000 zł – Miasto Mszana Dolna.



9. XVI Zagórzańskie Spotkania Chórów „Laudate Dominum”- 19.11.2023 r. Dotacja 3 000 zł
– Miasto Mszana Dolna.



10. XIV Galicyjski Turniej Zaprzęgów Regionalnych w Laskowej- 30.07.2023 r. Dotacja 5.000 zł – Gmina Laskowa.



Łącznie dofinansowanie wyniosło – 72 000 zł.

Powiat Limanowski zorganizował dwie cykliczne imprezy powiatowe:

XXI Powiatowy Przegląd Orkiestr Dętych w dniu 21 maja 2023 r. w Parku Miejskim w Limanowej, podczas którego wystąpiło 9 orkiestr z terenu powiatu limanowskiego - koszt realizacji 13.000 zł.



Program:

13:00 - Oficjalne rozpoczęcie przeglądu

13:20 - Występy orkiestr dętych

16:30 - Występ Zespołu "Diamond Cheer" z Kamienicy



17:00 - Ogłoszenie wyników - wręczenie nagród



XXII Powiatowy Przegląd Dorobku Artystycznego i Kulinarnego Kół Gospodyń Wiejskich Powiatu Limanowskiego w dniu 30 lipca 2023 r. w Parku Miejskim w Limanowej. Podczas wydarzenia 8 Kół Gospodyń Wiejskich z terenu powiatu limanowskiego zaprezentowało potrawy, rękodzieło regionalne oraz zwyczaje, obyczaje i pieśni ludowe. Komisja Konkursowa wybrała i nagrodziła najlepsze KGW, które następnie reprezentowały Powiat Limanowski na szczeblu wojewódzkim w Jabłonce oraz podczas Limanowskiej Słazy - koszt realizacji 24.500 zł.

Powiat Limanowski

XXII Powiatowy Przegląd Dorobku Artystycznego i Kulinarnego Kół Gospodyń Wiejskich Powiatu Limanowskiego

30 lipca 2023 r.
Park Miejski w Limanowej

PROGRAM:

- 14:00 - oficjalne rozpoczęcie XXII Powiatowego Przeglądu Dorobku Artystycznego i Kulinarnego Kół Gospodyń Wiejskich Powiatu Limanowskiego
- 14:15 - występ Zespołu Regionalnego KUJOM WORCI z Piszarzowej
- 14:45 - konkurs: rękodziela artystycznego, potraw regionalnych, tradycyjnych scenek obyczajowych i pieśni ludowych
- 18:00 - koncert Zespołu **BAJERSI**
- 19:00 - podsumowanie przeglądu
 - ogłoszenie wyników
 - wręczenie nagród

Imprezy towarzyszące:

- dmuchany zamek,
- grill, bufet oraz kuchnia Masterchefa od Karoliny Kowalewskiej



Powiat Limanowski brał udział w wydarzeniach promocyjnych, w związku z objęciem przez Starostę Limanowskiego patronatu honorowego nad tymi wydarzeniami, m.in.:

Włącz myślenie – Postaw na przedsiębiorczość – projekt, Powiatowa Liga Piłki Siatkowej Kobiet, XII Festiwal Zespołów Regionalnych Beskidu Wyspowego „Beskidzka Podkowiecka”, Rozśpiewana Łukowica, II Zagórzański Jarmark Wielkanocny, Konkurs o T. Kościuszcze, Mistrzostwa WOT w Biegu na Orientację, Konkurs Instrumentalistów i Zespołów Kameralnych, Spartakiada, XVIII Międzynarodowy Ekstremalny Maraton Pieszy Kierat, Pomagamy Limanowa dla Ukrainy, XII Międzynarodowy Bieg Górski Anglosaski „Limanowa Forrest” , XIV Galicyjski Konkurs Poważenia Zaprzęgami Konnymi, XIX Rajd Gwiazdzisty Szlakami Jana Pawła II, II Memoriał im. Rudolfa Pająka, cena Aktywności Gmin Subregionu Sądeckiego, VI Wojewódzki Konkurs Kulinaryny Młodzieży OHP, Górskie Mistrzostwa Polski w Kolarstwie Szosowym, Piknik Rodzinny Wysokie, Międzynarodowy Turniej Piłki Nożnej Oldboye Stary Sącz, XV Międzynarodowy Festiwal Orkiestr Dętych, Komitet Honorowy XXV Międzynarodowy Wyścig Kolarski im. H. Łasaka, Beskid Jazz & Folk Festival, 49. Festiwal Folklorystyczny Limanowska Słaza, Biesiada Zagórzańska 10 lecie Zagórzański UTW, Gwiazdzisty Zlot Turystyczny Szlakami Św. Jana Pawła II, Narodowe Czytanie, II Ogólnopolski Bieg Papieski, Konferencja „Profilaktyka Nowotworów chce mieć świadomość”, Grand Prix w Biegach Przełajowych Limanowa Forest, Finałowy mecz piłkarski o Puchar Polski, Finał Limanowskiej Ligi Kręgli Fińskich, Zawody Nartorolkowe „Aktywna Mogielica UPHILL IV”, Koncert Noworoczny Orkiestry Dętej Mszana Górna, Dzień Osób z Niepełnosprawnością SOSW w Dobrej, II Powiatowy Konkurs Jan Paweł II jako artysta, „Mistrzostwa - Jesieni” MZPN, III Memoriał Strzelecki W. Struzika, Śladami Matematyków Zawodowy GPS, konkurs plastyczny, Mechan - Craft 2023 Targi, Konferencja naukowa Ks. Ludwika Kowalskiego w 40. rocznicę śmierci, XVII Turniej Szachowy o Puchar Niepodległości, Konkurs Poezji i Pieśni Patriotycznej, Konkurs Kolęd i Pastorałek, Konkurs Szopek Bożonarodzeniowych w Łukowicy, Nie daj szansy Aids, Limanowska Liga Futsalu, Ogólnopolski Dzień Biblioterapii, Konkurs plastyczny „Dary Lasu”, 70-lecie SZS i 25-lecie PSZS, III Zagórzański Jarmark Bożonarodzeniowy, XXVI Plebiscyt na Najlepszego Piłkarza i Trenera Powiat Ziemi Limanowskiej 2023.



4. Nagrody pieniężne dla osób wyróżniających się osiągnięciami w działalności sportowej i za osiągnięcia w dziedzinie twórczości artystycznej, upowszechniania i ochrony kultury za rok 2023.

Na podstawie Uchwały Nr XV/175/20 Rady Powiatu Limanowskiego z dnia 18.12.2020 r. zostały przyznane nagrody pieniężne za osiągnięcia w dziedzinie twórczości artystycznej, upowszechniania i ochrony kultury dla 15 osób. Łączna kwota przyznanych nagród pieniężnych wyniosła 17 000 zł.

Nagrody stanowią wyraz uznania samorządu dla środowiska kulturalnego, działaczy kultury za wkład we współtworzeniu i podnoszeniu poziomu kultury i sztuki oraz promocję Powiatu Limanowskiego na arenie międzynarodowej i krajowej. Nagroda jest jednorazowym świadczeniem pieniężnym wypłacanym z budżetu Powiatu Limanowskiego ze środków zabezpieczonych na ten cel.



Na podstawie Uchwały Nr XV/174/20 Rady Powiatu Limanowskiego z dnia 18.12.2020 r. przyznano nagrody pieniężne dla osób wyróżniających się osiągnięciami w działalności sportowej dla 16 osób. Łączna kwota przyznanych nagród pieniężnych wyniosła 16 800 zł.

Nagrody stanowią wyraz uznania samorządu dla środowiska sportowego za wkład we współtworzeniu i podnoszeniu poziomu kultury fizycznej i sportu oraz promocję Powiatu Limanowskiego na arenie międzynarodowej i krajowej. Nagroda jest jednorazowym świadczeniem pieniężnym wypłacanym z budżetu Powiatu Limanowskiego ze środków zabezpieczonych na ten cel.



5. Powiatowe Centrum Informacji Turystycznej

Powiatowe Centrum Informacji Turystycznej w Limanowej działa w strukturach organizacyjnych Starostwa Powiatowego w Limanowej. PCIT w Limanowej swoją działalność rozpoczęło w 2008 roku, mieściło się wtedy na parterze Budynku Starostwa Powiatowego. Od 2011 roku działa w ramach Małopolskiego Systemu Informacji Turystycznej i ma swoją siedzibę na limanowskim rynku. Informacji udzielają przeszkoleni informatorzy turystyczni - pracownicy Wydziału Promocji, Kultury i Turystyki.

Do głównych zadań Powiatowego Centrum Informacji Turystycznej w Limanowej należy obsługa ruchu turystycznego oraz promocja Powiatu Limanowskiego. Pracownicy udzielają wyczerpujących informacji turystom krajowym i zagranicznym, jak i mieszkańcom Powiatu Limanowskiego. Udzielają informacji dotyczących województwa małopolskiego. Przekazują głównie aktualne informacje o walorach i atrakcjach turystycznych miejscowości i regionie, o świadczonych usługach turystycznych (np. bazie noclegowej, gastronomicznej, o wydarzeniach o charakterze kulturalno-rozrywkowych), o warunkach klimatycznych, transporcie.

W centrum odwiedzający mają dostęp do bezpłatnych materiałów promocyjnych (map, ulotek, folderów, planów miast, kartek pocztowych, katalogów, rozkładów jazdy) w różnych wersjach językowych. Turyści mogą tutaj m.in. bezpłatnie skorzystać z dostępu do Internetu, obejrzeć mini galerię obrazów, rzeźb i innych dzieł lokalnych artystów oraz skorzystać z okularów do wirtualnej rzeczywistości VR aby, nie ruszając się z miejsca, zwiedzić atrakcje turystyczne Powiatu Limanowskiego i Dolnego Kubina.

Co roku, w okresie zimowym i letnim, wychodząc naprzeciw zapotrzebowaniu jak i oczekiwaniom turystów, Powiatowe Centrum Informacji Turystycznej było otwarte również w soboty oraz niedziele w godzinach 11.00 – 17.00, w tym czasie dyżur pełnił Pan Józef Niziński - przewodnik górski Oddziału PTTK Ziemi Limanowskiej w Limanowej.

Poza podstawową działalnością, PCIT realizuje szereg dodatkowych działań. Należy zwrócić uwagę na działalność edukacyjną placówki - pracownicy PCIT organizują zajęcia lekcyjne i pozalekcyjne dla uczniów szkół podstawowych oraz średnich z terenu Powiatu Limanowskiego na temat działalności placówki i roli informacji turystycznej. Przygotowują pokazy rękodzieła ludowego, wystawy prac lokalnych artystów. Współpracują z urzędami, jednostkami kultury i turystyki na terenie powiatu limanowskiego. Biorą udział w imprezach turystycznych, kulturalnych gdzie promują Powiat Limanowski. Z końcem 2020 roku został założony profil Powiatowego Centrum Informacji Turystycznej na portalu społecznościowym

Facebook, gdzie na bieżąco umieszczane są informacje na temat atrakcji turystycznych, wydarzeń kulturalnych jak również informacji o bieżącej działalności PCIT.

Od początku swojej działalności PCIT odwiedziło 135 469 osób z czego 10 % stanowili turyści zagraniczni. Liczba osób korzystających z usług Powiatowego Centrum Informacji Turystycznej w 2023 wyniosła 10 951 w tym 491 obcokrajowców.



- Obsługa ruchu turystycznego
- Promocja Ziemi Limanowskiej





Ponadto zrealizowano dodruk przewodnika turystycznego Powiatu Limanowskiego w ilości 4 tys. egz., których dystrybucja odbywa się na bieżąco podczas imprez na terenie powiatu limanowskiego oraz w ramach działalności w Powiatowym Centrum Informacji Turystycznej.

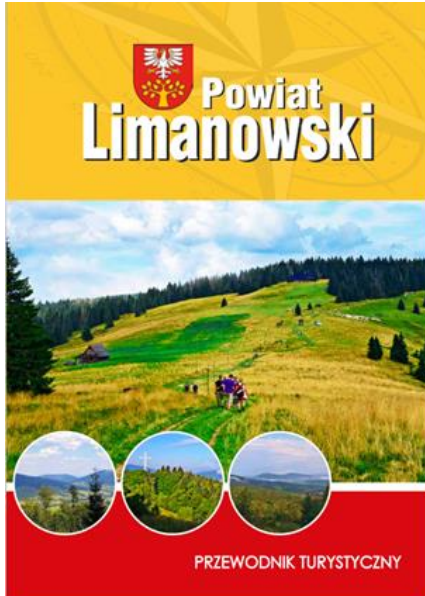

W KORTYKACH JASKIN

Unikalność Beskidu Wysokiego jest wyrażona w tym obszarze różnorodnych form skalnych, a także jaskiń powstałych w wyniku ruchów górnictwa. Turystyka jaskiń jest coraz częściej wykorzystywana do wypoczynku i rekreacji. To także doskonała okazja do odkrycia historii i kultury regionu.



GOREJĄCE HALE

Drugie miejsce w rankingu, który w szczególności przyjął się w obszarze powiatu limanowskiego, są Corty. W górnym powiecie znajdują się wapienne i gipsowe skały, które w wyniku działalności wulkanicznej zostały pokryte warstwą gipsu. To właśnie w tym miejscu znajduje się jedno z najpiękniejszych miejsc w Beskidzie Wysokim.

Biuro Promocji, Kultury i Turystyki prowadzi stronę internetową Powiatu Limanowskiego www.powiat.limanowski.pl, na której zamieszczane są aktualności, niezbędne druki oraz informacje dla klientów Starostwa Powiatowego w Limanowej.

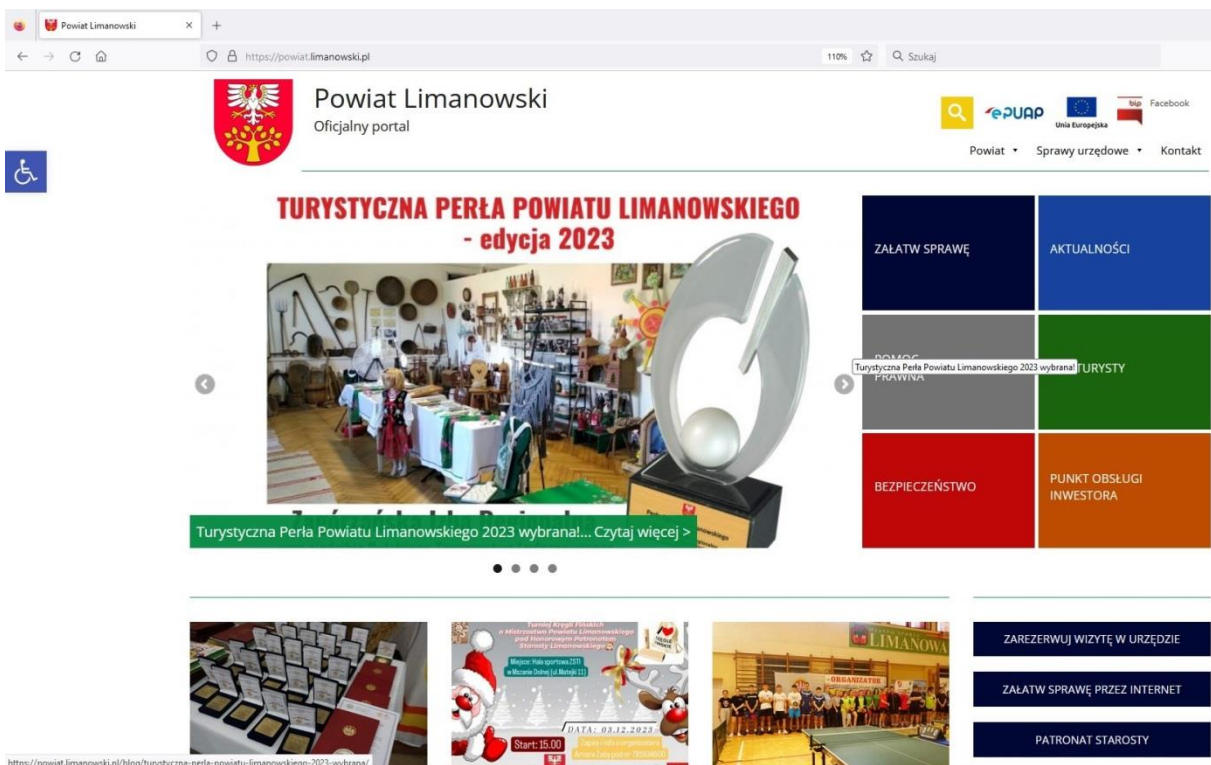

W celu dotarcia do większej liczby odbiorców, prowadzony jest profil Powiatu Limanowskiego na portalu społecznościowym Facebook, gdzie na bieżąco zamieszczane są aktualności, ciekawostki oraz organizowane są różne akcje promocyjne i konkursy. www.facebook.com/Powiat-Limanowski.



Znajdź Powiat Limanowski na **facebook**

Bądź na bieżąco z aktualnymi **kliknij: LUBIĘ TO** 

WYDARZENIAMI w Powiecie Limanowskim

3 dni ·  Powiat Limanowski

Ze względu na bardzo duże zainteresowanie wśród wystawców oraz limit miejsc (15) dzisiaj zakończyliśmy przyjmowanie zgłoszeń do udziału w IV Kiermaszu Bożonarodzeniowym w Powiecie Limanowskim, który odbędzie się 21 grudnia 2023 r. na rynku w Limanowej.                                                          



28 kwietnia przed budynkiem Starostwa Powiatowego odbyła się akcja pt. „Przyjdź, odbierz, wywieś flagę”. Z kolei 2 maja 2023 r. zorganizowana została akcja „Dzień Flagi RP – Biało – Czerwone Świętowanie” w ramach obchodów Dnia Flagi.





2 maja 2023 r. godz. 9:00

na Limanowskim Rynku
wypuścimy balonową biało-czerwoną flagę

Przyjdź i świętuj razem z nami!



12 maja 2023 r. w ramach Europejskiego Dnia Bezpieczeństwa Ruchu Drogowego odbył się „Otwarty Dzień z Powiatową Radą Bezpieczeństwa Ruchu Drogowego” na placu przed budynkiem Pływalni Limanowskiej, gdzie przekazane zostały mieszkańcom powiatu materiały odblaskowe oraz przygotowano atrakcje edukacyjne dla dzieci i młodzieży w zakresie bezpieczeństwa.





W miesiącach od czerwca do sierpnia br., w każdy piątek miesiąca odbywała się akcja pt. Regionalne Smaki Powiatu Limanowskiego – edycja III, gdzie Koła Gospodyń Wiejskich i producenci z terenu powiatu limanowskiego mogli udostępnić do sprzedaży produkty lokalnej żywności dla mieszkańców powiatu oraz turystów. Akcja miała miejsce na Limanowskim Rynku.



8 września 2023 r. odbyła się XII edycja Narodowego Czytania w Parku im. Małachowskich w Dobrej w specjalnie zaaranżowanej scenerii z powieści „Nad Niemnem”. Do udziału w kampanii zaproszono samorządowców, ludzi kultury, przedstawicieli różnych zawodów i miłośników książki i bibliotek z powiatu limanowskiego. Akcja Narodowego Czytania organizowana pod patronatem Pary Prezydenckiej.



Przez cały rok kontynuowana jest przez Wydział Promocji akcja *Odkrywca Powiatu Limanowskiego*, której celem jest promocja atrakcji turystycznych naszego regionu, zachęcenie do poznawania jego walorów, przeszłości, kultury, a także walorów przyrodniczych i krajobrazowych. Jest to również forma zachęcenia do uprawiania aktywnej turystyki, poprzez udział w konkursie – zdobywanie 12 miejsc w przygotowanej specjalnie do tego celu Rozkładance. Odkrywcy Powiatu Limanowskiego otrzymują okolicznościowe nagrody.



Odbyła się IV edycja plebiscytu na Turystyczną Perłę Powiatu Limanowskiego 2023. Zwycięzca wyłoniony został przez internautów w drodze głosowania internetowego. Największą liczbę głosów, a tym samym tytuł „Turystyczna Perła Powiatu Limanowskiego 2023” otrzymała Zagórzańska Izba Regionalna działająca przy siedzibie Polskiego Towarzystwa Ludoznawczego w Mszanie Dolnej.

TURYSTYCZNA PERŁA POWIATU LIMANOWSKIEGO - edycja 2023



Zagórzanska Izba Regionalna
przy siedzibie Polskiego Towarzystwa Ludoznawczego
Oddział w Mszanie Dolnej



21 grudnia 2023 r. na płycie limanowskiego Rynku odbył się IV Powiatowy Kiermasz Bożonarodzeniowy.



Na bieżąco prowadzana jest aktualizacja bazy danych obiektów noclegowych z terenu powiatu limanowskiego.



7. Współpraca z innymi społecznościami samorządowymi - porozumienia międzypowiatowe.

Powiat Limanowski realizuje współpracę partnerską z następującymi powiatami:

- Współpraca partnerska z Powiatem Sławieńskim – uchwała Nr XIV/147/08 Rady Powiatu Limanowskiego podjęta w dniu 20 lutego 2008 r.
- Współpraca partnerska z Powiatem Kłodzkim – uchwała Nr XXV/235/09 Rady Powiatu Limanowskiego podjęta w dniu 25 lutego 2009 r.
- Współpraca partnerska z Miastem Dolny Kubin (Słowacja) – uchwała Nr XXXI/307/09 Rady Powiatu Limanowskiego podjęta w dniu 25 września 2009 r.
- Współpraca partnerska z Powiatem Polkowickim – uchwała Nr VI/79/19 Rady Powiatu Limanowskiego podjęta w dniu 14 czerwca 2019 r.
- Współpraca partnerska z Powiatem Koszalińskim – uchwała Nr XII/118/16 Rady Powiatu Limanowskiego podjęta w dniu 6 kwietnia 2016 r.

Porozumienia międzypowiatowe mają na celu umocnienie więzów przyjaźni między mieszkańcami wyżej wymienionych regionów oraz umocnienia obywatelskiej samodzielności. Ponadto, rozwoju współpracy i wymiany poglądów, doświadczeń oraz podejmowania bardziej efektywnych działań promocyjnych.

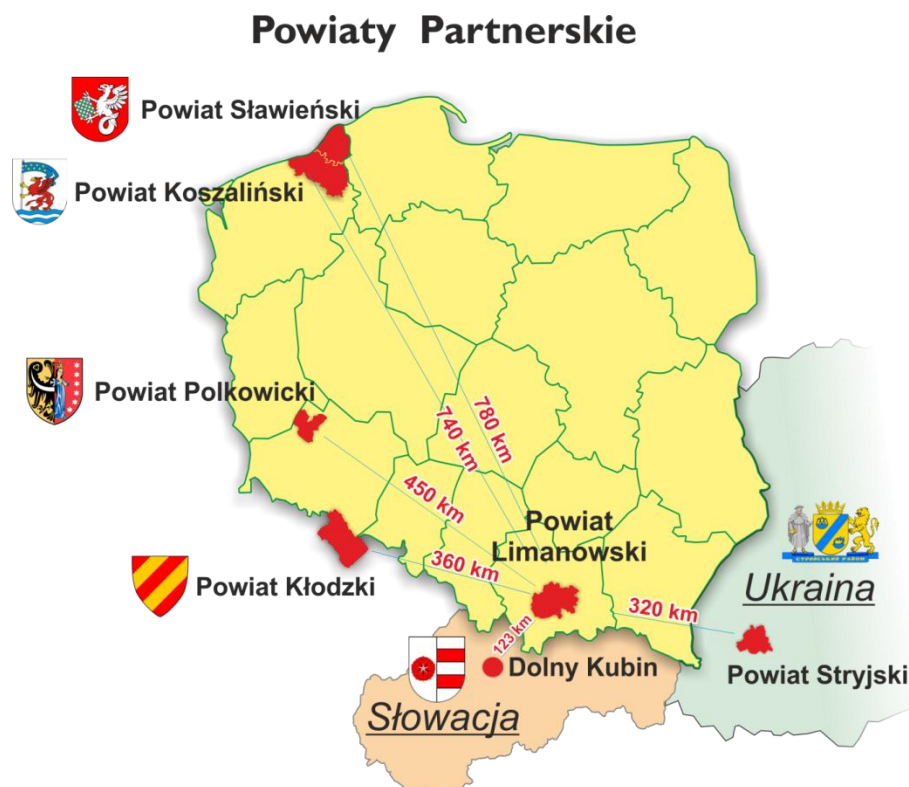

W dniach 21 - 22 stycznia 2023 r. w Powiecie Limanowskim gościła delegacja z Powiatu Sławińskiego. Goście z partnerskiego powiatu wzięli udział w XXII Powiatowym Przeglądzie Zespołów Kolędniczych „Zagroście ta Turoniowi” w Lubomierzu.



W sobotę 9 września 2023 r. w hali sportowej Zespołu Szkół Techniczno – Informatycznych w Mszanie Dolnej rozegrano II mistrzostwa samorządowców i pracowników samorządowych w tenisie stołowym – Beskid Wyspowy CUP. W wydarzeniu wzięły również udział delegacje z powiatów partnerskich: Kłodzkiego oraz Koszalińskiego.



Inne formy współdziałania:

Powiat Limanowski jest członkiem:

- Związku Powiatów Polskich,
- Małopolskiej Organizacji Turystycznej,
- Lokalnej Grupy Działania „Przyjazna Ziemia Limanowska”,
- Lokalnej Organizacji Turystycznej Powiatu Limanowskiego,
- Euroregionu „Tatry”.

8. Roczny program współpracy z organizacjami pozarządowymi.

Celem głównym Programu Współpracy Powiatu Limanowskiego z organizacjami pozarządowymi oraz innymi podmiotami prowadzącymi działalność pożytku publicznego jest zaspokajanie potrzeb społecznych mieszkańców powiatu oraz budowanie i umacnianie partnerstwa pomiędzy administracją publiczną a organizacjami pozarządowymi i podmiotami wymienionymi w art. 3 ust. 3 Ustawa z dnia 24 kwietnia 2003 r. o działalności pożytku publicznego i o wolontariacie. Współpraca przybierała formy pozafinansowe i finansowe.

Współpraca z podmiotami programu dotyczyła w roku 2023 sfery zadań publicznych określonych w art. 4 ust. 1 ustawy: wspierane następujące zadania:

1) W zakresie przeciwdziałania bezrobociu, promocji zatrudnienia i aktywizacji lokalnego rynku pracy:

- a) współpraca z organizacjami pracodawców,
- b) informowanie organizacji pozarządowych o sytuacji na lokalnym rynku pracy,
- c) doradztwo i pomoc ze strony PUP organizacjom pozarządowym aplikującym o środki krajowe i zagraniczne na finansowanie przedsięwzięć z zakresu rozwoju zasobów ludzkich i przeciwdziałania bezrobociu.

2) W zakresie kultury, sztuki i dziedzictwa narodowego:

- a) wspieranie edukacji kulturalnej i artystycznej dzieci i młodzieży,
- b) ochrony dziedzictwa regionalnego i narodowego oraz kultury ludowej,
- c) wspieranie przedsięwzięć mających na celu prezentację dorobku artystycznego i kulturalnego regionu.

3) W zakresie kultury fizycznej i turystyki:

- a) organizowanie i udział w zajęciach sportowo-rekreacyjnych i turystycznych dla mieszkańców powiatu,
 - b) popularyzacja rekreacji ruchowej i aktywnych form spędzania czasu wolnego.
- 4) W zakresie ochrony i promocji zdrowia:
- a) prowadzenie działań w zakresie promocji zdrowego trybu życia, w szczególności wśród dzieci i młodzieży.
- 5) W zakresie edukacji ekologicznej:
- a) propagowanie edukacji ekologicznej oraz wspieranie działań służących ochronie środowiska i ochronie przyrody.
- 6) W zakresie pomocy społecznej, wspierania rodziny i systemu pieczy zastępczej oraz wspierania osób niepełnosprawnych:
- a) prowadzenie domów pomocy społecznej.
- 7) W zakresie porządku i bezpieczeństwa publicznego, przeciwdziałania patologiom społecznym oraz ratownictwa i ochrony ludności:
- a) organizacja turniejów wiedzy pożarniczej,
 - b) organizacja wiedzy w zakresie bezpieczeństwa w ruchu drogowym,
 - c) organizacja doskonalenia sprawności służb ratowniczych (zawody jednostek OSP),
 - d) organizacja dorocznych ćwiczeń Powiatowego Zespołu Zarządzania Kryzysowego z udziałem wszystkich jednostek włączonych do Krajowego Systemu Ratowniczo Gaśniczego.
- 8) W zakresie nieodpłatnej pomocy prawnej oraz edukacji prawnej:
- a) nieodpłatna pomoc prawna,
 - b) nieodpłatne poradnictwo obywatelskie oraz edukacja prawna.

Współpraca z NGO przybierała formy pozafinansowe i finansowe.

1. Współpraca pozafinansowa:

- publikowanie ważnych informacji dla podmiotów Programu na stronie internetowej Powiatu Limanowskiego oraz tablicach ogłoszeń w Starostwie Powiatowym w Limanowej,
- udostępnienie druków projektów uchwał na stronie internetowej Powiatu Limanowskiego,
- udzielenie pomocy przy organizowaniu spotkań otwartych przez podmioty Programu, których tematyka wiązała się z Programem, np. poprzez możliwość nieodpłatnego udostępnienia sal konferencyjnych, środków technicznych itp.,

- udzielanie pomocy w procesie opracowywania oraz realizacji programów mających na celu pozyskiwanie środków finansowych na realizację zadań publicznych z innych źródeł niż dotacja z budżetu Powiatu Limanowskiego,
- organizację lub współudział Powiatu Limanowskiego w organizacji szkoleń, konferencji, forum wymiany doświadczeń, w celu podniesienia sprawności funkcjonowania organizacji.

2. Współpraca finansowa:

- tryb otwartego konkursu ofert,
- tryb pozakonkursowy, tzw. małe granty (art. 19a ustawy z dnia 24 kwietnia 2003 r. o działalności pożytku publicznego i o wolontariacie).

REALIZACJA ZADAŃ POWIATU Z ZAKRESU EDUKACJI W 2023 ROKU.

Powiat Limanowski jest organem prowadzącym dla funkcjonujących:

- 5 zespołów szkół :
 - Zespołu Szkół nr 1 w Limanowej;
 - Zespołu Szkół Technicznych i Ogólnokształcących w Limanowej;
 - Zespołu Szkół Techniczno - Informatycznych w Mszanie Dolnej;
 - Zespołu Szkół Ponadpodstawowych w Mszanie Dolnej;
 - Zespołu Szkół w Tymbarku.
- I Liceum Ogólnokształcącego w Limanowej.
- Specjalnego Ośrodka Szkolno – Wychowawczego w Dobrej.
- Zespołu Placówek Oświatowych w Limanowej.

W ramach w/w jednostek uczniowie i słuchacze uczęszczają do 16 szkół następujących typów:

- | | |
|---|---|
| • Liceum ogólnokształcące | 4 |
| • Technikum | 4 |
| • Szkoła branżowa I stopnia | 3 |
| • Szkoła branżowa II stopnia | 1 |
| • Liceum ogólnokształcące dla dorosłych | 1 |
| • Szkoła podstawowa specjalna | 1 |
| • Szkoła branżowa specjalna I stopnia | 1 |
| • Szkoła przysposabiająca do pracy | 1 |

Klasy VIII szkół podstawowych prowadzonych przez samorzady gmin i miast ukończyło w ubiegłym roku ok.1790 absolwentów. W wyniku naboru przeprowadzonego na rok szkolny 2023/2024 do szkół prowadzonych przez Powiat Limanowski przyjętych zostało 1509 osób, z czego 1417 to absolwenci szkół podstawowych, natomiast pozostali to słuchacze szkoły branżowej II stopnia i liceum ogólnokształcącego dla dorosłych. Część absolwentów została uczniami szkół niepublicznych dla młodzieży (Szkół Branżowych I stopnia i Techników).

W skali całego Powiatu, w naszych szkołach utworzonych zostało 49 oddziałów klas pierwszych, w tym:

- liceów ogólnokształcących 16
- techników 22
- szkół branżowych I stopnia 7
- szkół branżowych II stopnia 1
- szkół branżowych specjalnych I stopnia 1
- przysposabiających do pracy 1
- liceów ogólnokształcących dla dorosłych 1

Biorąc pod uwagę poziom wykształcenia warto zaznaczyć, że 85% absolwentów szkół podstawowych, którzy we wrześniu przekroczyli mury naszych placówek edukacyjnych, wybrało szkoły kończące się maturą. Utrzymuje się zainteresowanie uczniów technikami i szkołami branżowymi powstałymi z przekształcenia zasadniczych szkół zawodowych.

W oddziałach klas szkół zawodowych (technikach i szkołach branżowych I stopnia publicznych i niepublicznych) kształcą się obecnie 74% uczniów, pozostałe 26% jest uczniami liceów ogólnokształcących.

Słuchacze przyjęci do klas pierwszych szkoły branżowej II stopnia oraz liceum ogólnokształcącego dla dorosłych stanowią liczbę 92 osób. Łącznie w szkołach, dla których organem prowadzącym jest Powiat Limanowski kształcą się obecnie 5759 uczniów i słuchaczy w 202 oddziałach.

Liczba uczniów szkół ponadpodstawowych zwiększyła się w stosunku do roku ubiegłego o 222 osoby a liczba słuchaczy szkół dla dorosłych o 48 osób.

W bieżącym roku, tak jak i w poprzednich latach rekrutacja do naszych szkół odbywała się drogą elektroniczną. Nasz Powiat wraz z innymi powiatami posiadał wspólną bazę informatyczną, co ułatwiło i uprościło proces rekrutacji zarówno uczniom jak i szkołom. Dzięki systemowi została ograniczona konieczność osobistego składania przez młodzież dokumentów w kilku miejscach, a większość czynności związanych z ubieganiem się o przyjęcie do wybranej szkoły kandydat wykonał przy użyciu komputera wyposażonego w łącze internetowe. Rekrutacja elektroniczna dostarczyła również szeregu informacji, które powinny zostać wykorzystane w przyszłych latach zarówno do planowania naboru jak i organizacji sieci szkolnej.

W przeliczeniu na etaty w naszych szkołach i placówkach oświatowych pracuje obecnie 477 nauczycieli, w tym dyplomowanych 347, mianowanych 58, nauczycieli początkujących 72. Administrację i obsługę jednostek oświatowych tworzą pracownicy niepedagogiczni zatrudnieni na 129 etatach.

W minionym roku szkolnym edukację ukończyło 1047 uczniów. Z pośród nich 892 przystąpiło do egzaminu maturalnego, a zdawalność wyniosła w liceum (96%) i w technikum (88%). Była taka sama, jak w województwie małopolskim (96% i 87%) i wyższa niż w kraju (95% i 81%). Do egzaminów zawodowych organizowanych przez OKE przystąpiło 1413 osób, zdawalność wyniosła 91% i była wyższa od średniej krajowej, jak i wojewódzkiej. Część uczniów Szkół Branżowych zdawała egzamin czeladniczy w izbie rzemieślniczej.

Należy także dodać, że w ubiegłym roku szkolnym uczniowie naszych szkół odnosili sukcesy na szczeblu ogólnopolskim – 13 uczniów zakwalifikowało się do etapu centralnego olimpiad i konkursów przedmiotowych uzyskując tytuł laureata lub finalisty.

Organ sprawujący nadzór pedagogiczny - Małopolski Kurator Oświaty nie wnosił zastrzeżeń do pracy naszych szkół i placówek.

Kształcenie uczniów niepełnosprawnych odbywa się głównie w powołanej do tego celu placówce, tj. w Specjalnym Ośrodku Szkolno - Wychowawczym w Dobrej. Obejmuje się tam opieką i edukacją młodzież oraz dzieci, którym orzeczono potrzebę kształcenia specjalnego (85 osób). W szkołach ogólnodostępnych znajduje się niewielka ilość uczniów z orzeczeniami wydanymi przez poradnię psychologiczno-pedagogiczną. Rola szkoły ogólnodostępnej w takich wypadkach polega na organizacji nauczania indywidualnego, rewalidacji bądź dostosowaniu wymogów do indywidualnych możliwości ucznia.

W naszych jednostkach prowadzono prace inwestycyjne i remontowe. Główne z nich to:

- remont sali gimnastycznej, dachu oraz szatni w budynkach ZS nr 1 w Limanowej,
- remont sali gimnastycznej, dachu, wykonanie odwodnienia ZSTiO w Limanowej,
- remont hali i dachu w I LO w Limanowej,
- remont korytarzy oraz sal lekcyjnych ZSP w Mszanie Dolnej,
- remont elewacji w budynku ZST-I w Mszanie Dolnej,
- remont łazienek oraz budowa dróg i parkingu w ZS w Tymbarku,

- remont pomieszczeń i budowa parkingu w Szkolnym Schronisku Młodzieżowym w Porębie Wielkiej.

Nasz Powiat oraz prowadzone przez niego szkoły uczestniczą w realizacji szeregu różnych programów, w tym także współfinansowanych ze środków zewnętrznych.

Poniżej szczegółowy wykaz programów realizowanych w szkołach w 2023 roku:

I Liceum Ogólnokształcące w Limanowej

1. Kurs „Rok Zerowy AGH”.

Rok zerowy jest formą kursów dokształcających, prowadzonych w okresie poprzedzającym rekrutację kandydatów na studia. W ramach roku zerowego prowadzony jest kurs z zakresu chemii, którego celem jest lepsze przygotowanie uczniów do matury rozszerzonej z chemii oraz studiów związanych z tym przedmiotem.

- 50% przez AGH oraz 50% przez uczestników.
- Liczba uczestników: 19.

2. ARS - Odpowiedzialna miłość.

Celem głównym jest pokazanie młodzieży zależności między podstawowymi wartościami życiowymi (tj. rodzina, miłość, przyjaźń) oraz wpływu niewłaściwego stylu życia opartego o używanie i rozpowszechnianie substancji psychoaktywnych wśród młodzieży. Kształtowanie samoświadomości i odpowiedzialności za własne życie rodzinne i zdrowie prokreacyjne młodego człowieka, które w dużej mierze uzależnione jest od właściwych postaw i negatywnego stosunku do substancji psychoaktywnych. Zajęcia odbywały się jako uzupełnienie tematyki zajęć z wychowania do życia w rodzinie.

- Liczba uczestników: 325.

3. Profilaktyka na miarę.

Projekt ten opiera się na działaniu wspierającym szkoły i placówki w obszarze wychowania i psychoprofilaktyki. Diagnozą objęto uczniów, rodziców i nauczycieli. Dotyczy realizacji szkolnej diagnozy i ewaluacji oraz przekładania wyników badań na rekomendacje i treści do programu wychowawczo - profilaktycznego. Celem projektu

jest diagnoza 360 stopni, czyli precyzyjny opis czynników chroniących, czynników ryzyka, zachowań problemowych uczniów oraz ewaluację podejmowanych w szkole działań wychowawczych i profilaktycznych.

- Liczba uczestników: 400.

4. Erasmus „Together Again”.

Projekt ten zapewnia i bada praktyczne techniki nawiązywania relacji międzyludzkich i wspierania rozwoju psychospołecznego w erze post – Covid - 19. Głównym celem jest łagodzenie skutków izolacji i zdystansowania społecznego uczniów i młodzieży podczas i po pandemii wśród młodych ludzi w całej Europie z powodu ograniczeń w ich życiu społecznym i osobistym.

- Udział bezpłatny, w ramach programu Unii Europejskiej ERASMUS+.
- Liczba uczestników: 180.

5. Aktywna szkoła.

Celem programu jest aktywizacja uczniów do udziału w zajęciach sportowych i rekreacyjnych. Zajęcia terenowe promujące aktywny tryb życia i aktywności sportowe oraz zajęcia edukacyjne w Gorczańskim Parku Narodowym, gra terenowa i rekreacja na basenach termalnych, zawody sportowe.

- Liczba uczestników: 45.

6. WF z AWF- aktywny dzisiaj dla zdrowia w przyszłości.

Celem programu jest poprawa i monitoring stanu kondycji fizycznej młodzieży po powrocie do zajęć stacjonarnych do pełnej sprawności fizycznej oraz walka ze skutkami pandemii Covid - 19.

- Liczba uczestników: 40.

7. Ekopracownia- zielone serce szkoły.

Program ten ma na celu kształtowanie postaw proekologicznych oraz zwiększenie świadomości ekologicznej młodego pokolenia w zakresie: odnawialnych źródeł energii i niskoemisyjnego transportu, zrównoważonego rozwoju, ochrony środowiska i gospodarki wodnej. To projekt budowy nowoczesnych ekopracowni w szkołach, realizowany przez Wojewódzkie Fundusze Ochrony Środowiska i Gospodarki Wodnej.

- Całkowity koszt: 49 999,86 zł (w tym: wsparcie finansowe otrzymane z NFOŚiGW 44 999,86 zł, wkład własny 5 000 zł).
- Liczba uczestników: 800.

8. *Małopolska Chmura Edukacyjna.*

W ramach projektu realizowane są dwa rodzaje przedsięwzięć tj. zajęcia online (koła naukowe prowadzone przez pracowników naukowych) oraz naukowe warsztaty weekendowe i letnie. Głównym celem jest innowacyjna propozycja przekazywania wiedzy i osiągnięć naukowych uczelni wyższych przy wykorzystaniu technologii informacyjnych i telekomunikacyjnych uczniom szkół średnich w Małopolsce.

- Liczba uczestników: 390.

9. *Znamie! Znam je?*

To krajowy program edukacyjny kierowany do uczniów szkół ponadpodstawowych. Celem jest upowszechnienie wśród młodzieży szkół podstawowych klas VII-VIII oraz ponadpodstawowych klas I-II wiedzy z zakresu profilaktyki czerniaka. Nabycie umiejętności rozpoznania i regularnego samobadania skóry. Przekazanie wiedzy o czynnikach podnoszących ryzyko zachorowania oraz zasadach ochrony przed tym nowotworem.

- Liczba uczestników: 216.

10. *Podstępne WZW.*

To krajowy program edukacyjny kierowany do uczniów szkół ponadpodstawowych, którego celem jest podniesienie wiedzy na temat profilaktyki zakażeń HAV, HBV i HCV. Kształtowanie zachowań zdrowotnych w zakresie przeciwdziałania chorobom zakaźnym. Pobudzenie do refleksji nad własnymi zachowaniami zdrowotnymi, również w stosunku do osób zakażonych.

- Liczba uczestników: 216.

Zespół Szkół Nr 1 w Limanowej.

1. *Modernizacja kształcenia zawodowego w Małopolsce II - w ramach Regionalnego Programu Operacyjnego Województwa Małopolskiego na lata 2014-2020*

współfinansowanego z Europejskiego Funduszu Społecznego w komponencie Małopolskiej Chmury Edukacyjnej.

Celem programu jest:

- zapewnienie uczniom techników możliwości poszerzania wiedzy z zakresu przedmiotów zawodowych oraz kształtowanie kompetencji kluczowych dzięki wykorzystaniu nowoczesnych technologii informacyjno-komunikacyjnych,
- wzrost umiejętności nauczycieli przedmiotów zawodowych z zakresu wykorzystania nowoczesnych technologii informacyjno-komunikacyjnych (TIK) w dydaktyce,
- wzmocnienie współpracy pomiędzy szkołami zawodowymi a uczelniami poprzez realizację zajęć edukacyjnych dla uczniów oraz zwiększenie świadomości dotyczącej specyfiki studiowania.
 - Całkowity koszt 6072,54 zł (w tym: UE zł 5161,72 (85%), BP zł 303,59 (5%), wkład własny 607,23 zł (10%).
 - Liczba uczestników: 30.

2. Akredytowany projekt nr 2022-1-PL01-KA121-VET-000056499 w ramach programu Erasmus+, akcja kluczowa 1: Mobilność edukacyjna osób.

Celem programu jest udział uczniów w stażach zawodowych za granicą. Wyjazd do Grecji daje uczniom szansę na: podniesienie kompetencji zawodowych, społecznych i organizacyjnych, nabycie doświadczenia zawodowego na międzynarodowym rynku pracy. Uczniowie mają możliwość rozwijania umiejętności językowych, interpersonalnych.

- Całkowity koszt 221 688,05 zł.
- Liczba uczestników: 17.

3. Szkoła Promująca Zdrowie.

Celem programu jest:

- pomaganie członkom społeczności szkolnej (w tym rodzicom) zrozumieć i zaakceptować koncepcję szkoły promującej zdrowie,
- zarządzanie projektami promocji zdrowia w sposób sprzyjający: uczestnictwu, partnerstwu i współdziałaniu społeczności szkolnej (w tym rodziców) i społeczności lokalnej, skuteczności i długofalowości działań,

- prowadzenie edukacji zdrowotnej uczniów i pracowników oraz dążenie do zwiększenia jej jakości i skuteczności,
- tworzenie klimatu społecznego sprzyjającego: satysfakcji z nauki i pracy w szkole, osiąganiu sukcesów oraz wzmacnianiu poczucia własnej wartości u uczniów i pracowników, zdrowiu i rozwojowi uczniów i pracowników,
- uczestnictwu, partnerstwu i współdziałaniu członków społeczności szkolnej, rodziców i osób ze społeczności lokalnej, tworzenie środowiska fizycznego sprzyjającego zdrowiu, bezpieczeństwu i dobremu samopoczuciu uczniów i pracowników.

Dzięki podjętym staraniom we wrześniu 2020 r. szkoła otrzymała krajowy certyfikat „Szkoły Promującej Zdrowie”.

- Liczba uczestników: 1500 osób.

4. Rok zerowy - współpraca z AGH.

Celem programu jest rozwijanie zainteresowań i umiejętności matematycznych, utrwalanie wiadomości pod kątem egzaminu maturalnego, zwiększanie szans dostania się na studia, możliwość udziału w Olimpiadzie o Diamentowy Indeks AGH.

- Liczba uczestników: 38.

5. Program profilaktyczny z zakresu przeciwdziałania stosowania środków psychoaktywnych „ARS, czyli jak dbać o miłość”

Celem głównym programu jest ograniczenie niekorzystnych następstw zdrowotnych, prokreacyjnych i społecznych związanych z używaniem i nadużywaniem substancji psychoaktywnych przez młodzież wchodzącą w dorosłe życie.

- Liczba uczestników 300.

6. Program profilaktyki zakażeń HBV i HCV pt.: „Podstępne WZW”.

Celem programu edukacyjnego jest podnoszenie poziomu wiedzy pozwalającej na rozpoznawanie i unikanie sytuacji narażenia na zakażenia. Podejmowanie działań profilaktycznych, a także umożliwiających rozpoznanie zakażenia i przez to zapobieganie jego dalszemu rozprzestrzenianiu się. Program przeznaczony jest dla uczniów szkół ponadpodstawowych który odpowiada na pojawiające się przypadki zakażeń HAV, HBV i HCV.

- Liczba uczestników: 125.

7. Program profilaktyki HIV/AIDS.

Program ma na celu ograniczenie rozprzestrzeniania się zakażeń HIV, zapewnienie odpowiedniego dostępu do informacji, edukacji i usług w zakresie profilaktyki HIV/AIDS oraz promocję testowania w kierunku HIV. Podejmowane są działania dotyczące profilaktyki zakażeń HIV wśród ogółu społeczeństwa oraz wśród osób o zwiększonym poziomie zachowań ryzykownych.

- Liczba uczestników: 1800.

8. Program profilaktyki zachorowania na czerniaka pt: „Znamię! Znam je?”.

Celem programu jest popularyzacja profilaktyki, prezentacja skutecznych metod zabezpieczania się przed tym nowotworem skóry.

- Liczba uczestników: 200.

9. Wojewódzki program profilaktyki raka szyjki macicy „Wybierz Życie, Pierwszy krok”.

Celem głównym programu jest zmniejszenie występowania raka szyjki macicy i umieralności na tę chorobę. Zwiększenie poziomu wiedzy na temat profilaktyki raka szyjki macicy i roli wirusa HPV w jego powstawaniu. Kształtowanie świadomości na temat czynników zwiększających ryzyko raka szyjki macicy. Motywowanie kobiet do regularnego poddawania się badaniom profilaktycznym przez całe życie. Przygotowanie młodzieży do roli liderów edukacji zdrowotnej w środowisku lokalnym. Dostarczenie informacji o świadczeniodawcach wykonujących badania cytologiczne.

- Liczba uczestników: 125

10. Program edukacyjny „Szkoła odpowiedzialna cyfrowo”.

Wsparcie dla szkół we wdrażaniu nowych technologii i higieny cyfrowej w edukacji. SZKOŁA ODPOWIEDZIALNA CYFROWO to wspólnota uczniów, rodziców i nauczycieli, dla których wartością jest kształtowanie równowagi między korzystaniem z nowych technologii i świadomym tworzeniem realnych więzi poza przestrzenią Internetu. Troszcząc się o ów balans wpływamy pozytywnie na dobrostan psychiczny, fizyczny i społeczny całej społeczności szkolnej. Autorem jest fundacja Dbam o mój zasięg.

- Liczba uczestników: 1800

11. Aktywna tablica.

Celem programu Aktywna tablica jest rozwijanie szkolnej infrastruktury oraz kompetencji uczniów i nauczycieli w zakresie technologii informacyjno-komunikacyjnych.

- Całkowity koszt: 52 500 zł (w tym: dotacja 42 000 zł, wkład własny 10 500 zł).
- Liczba uczestników: Uczniowie wszystkich typów szkół.

12. Dobry temat.

To pierwszy w Polsce program profilaktyki uniwersalnej dla młodzieży szkolnej (w wieku 15 – 19 lat) gotowy do przeprowadzenia zarówno w warunkach edukacji stacjonarnej, jak i zdalnej oraz hybrydowej. Stanowi wsparcie dla młodzieży szkolnej oraz pozwala nauczycielom na przeprowadzenie pełnowartościowej, skutecznej profilaktyki w każdych okolicznościach.

- Liczba uczestników: 261.

13. Poznaj polskie ślady w Europie.

W ramach programu „Poznaj Polskie ślady w Europie” uczniowie Zespołu Szkół Nr 1 w Limanowej odkrywali naddunajskie stolice – zwiedzali stolicę Austrii – Wiedeń oraz stolicę Słowacji - Bratysławę. Zwiedzane miejsca są ważne dla kultury i historii Polski. Program wycieczki, który zawierał punkty edukacyjne wybrane z katalogu wskazanego na stronie internetowej MEiN został w całości zrealizowany.

Realizacja wycieczki wpłynęła pozytywnie na kształtowanie się stosunku uczniów do innych osób oraz narodu, na rozwijanie samodyscypliny, na poszerzenie umiejętności obserwacji i orientacji w terenie.

- Całkowity koszt: 57 200 zł (w tym: wsparcie finansowe otrzymane z MEiN 45 000 zł, wkład własny 12 200 zł).
- Liczba uczestników: 44.

Zespół Szkół Technicznych i Ogólnokształcących w Limanowej.

1. „Rozwój CKZ w Powiecie Limanowskim - poszerzenie oferty szkół prowadzących kształcenie zawodowe i ustawiczne, a także kształcenie dla uczniów ze specjalnymi potrzebami”.

Projekt realizowany od roku 2020 ze środków Regionalnego Programu Operacyjnego Województwa Małopolskiego na lata 2014 – 2020, Priorytet X Wiedza i kompetencje, Poddziałanie 10.2.2. Kształcenie zawodowe uczniów – SPR oraz budżetu państwa.

Szkoły biorące udział w projekcie to: ZSTiO w Limanowej, ZS nr 1 w Limanowej, ZSP w Mszanie Dolnej, ZST-I w Mszanie Dolnej, SOSW w Dobrej.

- Okres realizacji: 2020 - 2023.
- Całkowita wartość projektu: 7 901 590,21 zł.
- Dofinansowanie: 7 110 416,71 zł.

Środki przeznaczone na każdą placówkę z projektu odrębnie:

ZST – I w Mszanie Dolnej – 1 751 236,21 zł, w tym wyposażenie 358 834,01 zł.

ZSTiO w Limanowej – 1 353 041,20 zł, w tym wyposażenie 258 800,00 zł.

ZSP w Mszanie Dolnej – 1 086 440,00 zł, w tym wyposażenie 218 000,00 zł, adaptacja 68 000,00 zł.

ZS nr 1 w Limanowej – 3 282 734,86 zł, w tym wyposażenie 368 433,02 zł, adaptacja 421 502,06 zł.

SOSW w Dobrej – 428 137,94 zł, w tym wyposażenie 133 220,00 zł, adaptacja 8 497,94 zł.

W okresie od stycznia 2023 roku do końca trwania projektu tj. do 30 czerwca 2023 r. zrealizowano w ZSTiO Limanowa następujące formy wsparcia:

- a) Stypendium dla uczniów szczególnie uzdolnionych – 15 osób.
- b) Wizyty zawodoznawcze:
 - Dwudniowe: 3 grupy po 30 osób.
 - Jednodniowe: 3 grupy po 30 osób.
- c) Kursy i szkolenia dla uczniów:

- Spawanie metodą mag - 2 grupy po 10 osób.
 - Obsługa i programowanie obrabiarek CNC – 5 grup po 8 osób.
 - Programowanie sterowników PLC – 3 grupy po 10 osób.
 - Zajęcia rozwijające z informatyki - 1 grupa, 11 osób.
 - Zajęcia wyrównawcze z podstaw konstrukcji maszyn - 1 grup , 10 osób.
 - Projektowanie urządzeń mechatronicznych – 2 grupy po 10 osób.
 - Przecinanie plazmowe – 1 grupa, 10 osób.
 - AutoCAD – 1 grupa, 10 osób.
 - Obsługa kasy fiskalnej – 2 grupy po 10 osób.
 - Programowanie w języku c# - 1 grupa, 12 osób.
 - Kurs florystyczny - 2 grupy po 10 osób.
 - Kurs prawa jazdy kat. B - 1 grupa, 8 osób.
- d) Kursy i szkolenia dla nauczycieli:
- Klimatyzacja samochodowa - 1 grupa, 11 osób.
 - Nowoczesne systemy aktywnego wspomagania kierowcy stosowane we współczesnych pojazdach – obsługa, naprawa i diagnostyka – 1 grupa, 8 osób.
 - Budowa, diagnostyka oraz procedury montażu dwumasowych kół zamachowych oraz docisków samonastawnych – 1 grupa, 8 osób.
 - Serwisowanie pojazdów z systemem zawiesznień aktywnych – 1 grupa, 8 osób.
 - Dobór przewodów i kabli elektrycznych oraz ich zabezpieczeń – 2 osoby.
 - Pomiar skuteczności ochrony przeciwporażeniowej z wykorzystaniem mierników Sonel – 2 osoby.
- e) Dostawa wyposażenia do pracowni mechanicznych i elektrycznych:
- Beztrzępieniowa mechaniczna giętarka do rur.
 - Tokarka uniwersalna z odczytem cyfrowym UT410X1000.
 - Szafa sterownicza z wyposażeniem.
 - Stanowiska dydaktyczno – montażowe:
 - automatyki budynkowej;
 - przekaźnikowe;
 - eksploatacji instalacji modułu fotowoltaicznego.

2. Program edukacyjny z zakresu profilaktyki zakażeń HPV i raka szyjki macicy „Wybierz życie- pierwszy krok”.

Celem głównym programu jest zmniejszenie występowania raka szyjki macicy i umieralności na tę chorobę.

- Liczba uczestników: 198.

3. *Ogólnopolski program profilaktyki czerniaka.*

Celem programu jest upowszechnianie wiedzy, zwiększenie świadomości na temat czerniaka.

- Liczba uczestników: 647.

4. *Program profilaktyki uzależnień "ARS czyli jak dbać o miłość".*

Celem programu jest ograniczenie niekorzystnych następstw zdrowotnych, prokreacyjnych i społecznych związanych z używaniem i nadużywaniem substancji psychoaktywnych przez młodzież wchodzącą w dorosłe życie.

- Liczba uczestników: 480.

5. *Działania z zakresu „Profilaktyka HIV/AIDS”.*

Celem programu jest podniesienie poziomu wiedzy na temat HIV/AIDS oraz zmiany postaw, ze szczególnym uwzględnieniem odpowiedzialności za własne zdrowie i życie, rozwijanie u uczniów zainteresowań problemem HIV/AIDS, kształtowanie postaw akceptacji wobec osób zakażonych.

- Liczba uczestników: wszyscy uczniowie szkoły ok. 1009 uczniów.

6. *Poznaj polskie ślady w Europie.*

Celem programu jest wsparcie nauczycieli oraz wzbogacenie i uatrakcyjnienie procesu dydaktycznego. Program to sposób na poznanie dziedzictwa narodowego i kulturowego oraz popularyzację osiągnięć polskiej nauki.

- Całkowity koszt: 75 260 zł (w tym: wsparcie finansowe otrzymane z MEiN 45 000 zł, wkład własny 30 260 zł).
- Liczba uczestników: 53 uczniów.

Zespół Szkół Ponadpodstawowych w Mszanie Dolnej.

1. *Poznaj Polskę.*

W ramach tego projektu szkoła pozyskała środki na dofinansowanie wyjazdów do muzeów, miejsc pamięci, obiektów kultury czy instytucji popularyzujących osiągnięcia nauki. Łącznie szkoła pozyskana 5000 zł na wycieczkę do Krakowa dla 20 uczniów liceum ogólnokształcącego.

2. *Poznaj polskie ślady w Europie.*

Młodzież kształcąca się w technikum w Zespole Szkół Ponadpodstawowych uczestniczyła w wycieczce do Paryża. Celem wyjazdu było umożliwienie poznania przez uczniów zabytków polskiej kultury na terenie Europy i zaznajomienie ich z osiągnięciami naukowymi Polaków poza terytorium Rzeczypospolitej Polskiej.

- Całkowity koszt: 75 000 zł (w tym: wsparcie finansowe otrzymane z MEiN 60 000 zł, wkład własny 15 000 zł).
- Liczba uczestników: 55 uczniów.

3. W ramach rozwijania umiejętności pisania w języku obcym uczniowie korespondują w języku angielskim z uczniami szkoły w Helsingborg w Szwecji oraz Samsun w Turcji. Jest to kontynuacja wymiany listów i pocztówek z lat ubiegłych. Współpraca pomiędzy szkołami to możliwość rozwijania umiejętności w zakresie komunikowania się w języku angielskim, ponadto uczniowie mają okazję poznać rówieśników z innych krajów, ich zainteresowania, tradycje, rodziny, szkołę, miejscowość w której mieszkają oraz różne wydarzenia z ich życia.

4. *Szkoła pamięta.*

Uczniowie dołączyli do szerokiego grona polskich uczniów, którzy uczcili pamięć o ważnych postaciach i bohaterach wydarzeń historycznych naszego kraju. Pamiętając o historii naszej małej ojczyzny, uczniowie złożyli kwiaty i zapalili znicze na grobach żołnierzy poległych w walce i ofiarom terroru hitlerowskiego w czasie II wojny światowej.

5. *W służbie prawu.*

W ramach ogólnopolskiego programu edukacyjnego uczniowie biorą udział w zajęciach z zakresu edukacji prawnej związanej z prewencją przestępstw.

6. *Doświadczenie zawodowe z Hiszpanii zmieni życie i otworzy umysł.*

Projekt ten jest realizowany na zasadach Programu Erasmus+ w ramach projektu „Zagraniczna mobilność edukacyjna uczniów i absolwentów oraz kadry kształcenia zawodowego” finansowanego ze środków programu Fundusze Europejskie dla Rozwoju Społecznego. Na realizację projektu nasza szkoła pozyskała 305 606,27 PLN. W ramach projektu 26 uczniów ZSP weźmie udział w 2 - tygodniowych praktykach zawodowych w Maladze w Hiszpanii oraz 4 nauczycieli przedmiotów zawodowych wezmą udział w tzw. Job Shadowing - obserwacji zajęć hiszpańskich kolegów/koleżanek w miejscu pracy. C

7. *Sprzątamy Dla Polski.*

Inicjatywa, która łączy ekologię i dbanie o klimat z patriotyzmem i dbałością o nasze środowisko. Uczniowie w ramach akcji sprząтали zanieczyszczone tereny zielone. Wydarzenie organizowane przez Stowarzyszenie „Dla Polski” zostało objęte m.in. honorowym patronatem Prezesa Rady Ministrów Mateusza Morawieckiego, Ministra Edukacji i Nauki Przemysława Czarnka i Generalnej Dyrekcji Lasów Państwowych.

8. *Jak żyć z pasją!*

Jest to projekt przedstawiający historię przemiany i przebycia długiej drogi od bylejakości do życia pełnią. Historia, która inspiruje, daje wskazówki i pozwala na uniknięcie kosztownych błędów na drodze do życia z pasją!

9. *Cross-cultural communication.*

Nastolatek z Tajlandii, który jest w Polsce w ramach programu AFS, i obecnie jest uczniem naszej szkoły, bierze udział w cross - cultural communication. Dzięki takim lekcjom języka angielskiego uczniowie rozwijają nie tylko swoje umiejętności językowe ale też dowiadują się o zwyczajach i tradycjach w innych krajach, otwierają swoje serca i umysły na poznawanie innych kultur oraz dzielą się informacjami o swoim kraju

10. Wszystkie dzieci zbierają elektrośmieci.

Celem akcji jest podniesienie świadomości ekologicznej wśród dzieci i młodzieży oraz zwrócenie uwagi na prawidłowe gospodarowanie odpadami. W zamian za przyniesiony zużyty sprzęt elektroniczny i elektryczny szkoła otrzymała bon, który wykorzystała na nagrody rzeczowe w postaci materiałów biurowych.

11. „ESA dla OSE”.

W ramach programu szkoła zdobyła miernik jakości powietrza, miernik pyłów zawieszonych, który stale monitoruje poziom zanieczyszczenia powietrza. Edukacyjna Sieć Antysmogowa to program informacyjny na rzecz czystego powietrza realizowany przez Państwowy Instytut Badawczy NASK we współpracy z Polskim Alarmem Smogowym. Dzięki urządzeniom wyniki pomiarów pyłów PM10 i PM2,5 są na bieżąco aktualizowane – można je sprawdzić na wyświetlaczu znajdującym się na terenie szkoły oraz na stronie esa.nask.pl. Dodatkowo na budynku szkoły zainstalowany jest wyświetlacz LED podający aktualną wartość stężenia pyłu PM2,5 na zewnątrz szkoły. Jest to informacja nie tylko dla nauczycieli i uczniów, ale także dla całej społeczności lokalnej – każdy może na bieżąco śledzić wyniki pomiarów i obserwować, w jakim stopniu problem zanieczyszczonego powietrza dotyczy jego najbliższej okolicy. Dzięki różnorodnym materiałom edukacyjnym każdy uczestnik projektu ESA poszuka odpowiedzi na trzy główne pytania: Skąd bierze się smog? Jak wpływa na nasze zdrowie? Co każdy z nas może zrobić dla poprawy jakości powietrza? Udział w projekcie to nie tylko dostęp do mierników jakości powietrza, ale również do interaktywnych zajęć i e-lekcji oraz do materiałów szkoleniowych dla nauczycieli, w tym filmów i prezentacji.

Zespół Szkół Techniczno-Informatycznych w Mszanie Dolnej.

1. Branżowe Centrum Umiejętności.

Zespół Szkół Techniczno-Informatycznych w Mszanie Dolnej został wybrany jako jeden ze stu dwudziestu w całej Polsce innowacyjnych ośrodków, w których będzie odbywać się kształcenie specjalistów na potrzeby nowoczesnej gospodarki.

BCU jest całkowitą nowością w systemie oświaty, wykraczającą poza dotychczasowe tradycyjne modele kształcenia, szkolenia i doskonalenia zawodowego. Centra mają charakter przekrojowy i uzupełnią istniejącą ofertę kształcenia zawodowego na

poziomie szkolnictwa ponadpodstawowego i wyższego. Połączą działania szkół, uczelni i pracodawców. Szkoła będzie specjalizować się w branży informatyki i programowania.

2. *Zawód nie zawodzi - wsparcie wyboru ścieżki kariery zawodowej przez uczniów szkół podstawowych.*

Projekt jest realizowany we współpracy ze Stowarzyszeniem „Humaneo” z Nowego Sącza. Jego celem jest popularyzacja zawodów kształconych w szkołach średnich Powiatu Limanowskiego. W oparciu o materiały przygotowane przez nauczycieli przedmiotów zawodowych i platformę e-leringową szkoły przeprowadzany jest 2 - etapowy konkurs w 5 branżach. Projekt, objęty patronatem „Blachotrapezu” z Rabki – Zdroju i „PalettenWerk” z Jordanowa, finansowany był przez Stowarzyszenie „Humaneo” z Nowego Sącza.

- Liczba uczestników: 354 uczniów.

3. Eksperyment pedagogiczny polegający na kształceniu w nowym zawodzie - *technik spawalnictwa*. Eksperyment realizowany jest w klasie piątej od 1 września 2019 roku.

- Liczba uczestników: 25 uczniów.

4. *„Oblicza Dialogu. Młodzież na rzecz tolerancji i dialogu”.*

Szkoła już kolejny raz brała udział w ogólnopolskim projekcie Instytutu Dialogu Międzykulturowego im. Jana Pawła II w Krakowie, przebiegała ona pod hasłem: „Uświęcona przestrzeń. Architektura sakralna oraz miejsca kultu w religiach i kulturach”. Celem projektu była promocja nauczania Papieża - Polaka na temat dialogu. Grupa projektowa, uczestniczyła w projekcie po raz 9. i 9. rok z rzędu znalazła się w ścisłym gronie Laureatów i Liderów projektu! Młodzież przygotowała 43 prezentacje dotyczące tematyki edycji, odpowiedziała na 6 zagadek projektowych, zorganizowała 4 wydarzenia, wzięła udział w 7 kolejnych.

5. *Projekt „Krokus”.*

Międzynarodowy projekt, w ramach którego w wielu krajach Europy sadzone są krokusy. 1,5 mln cebulek krokusów upamiętnia 1,5 mln dzieci zamordowanych w Zagładzie.

- Liczba uczestników: ok. 120 uczniów.

6. Pomoc wspólnocie Polskiej w Gródku Jagiellońskim k. Lwowa w Ukrainie.

Szkolne Koło Caritas we współpracy z Fundacją Sztetl Mszana Dolna, Szkół Podstawowych w Olszówce i Glisnem oraz wielu innych Ofiarodawców, wyeksponowało na Ukrainę transport wartości ok. 10 tys. zł z okazji Świąt Wielkanocnych.

7. Działalność Związku Strzeleckiego „Strzelec”.

Organizacja manewrów obwodu Małopolska oraz udział w Powiatowych i Gminnych obchodach uroczystości patriotycznych i zawodach strzeleckich.

- Liczba uczestników: 20 uczniów.

8. Turystyczny Powiat Limanowski- edycja 2022.

Akcja nasadzania roślin miododajnych.

- Liczba uczestników: 16 uczniów.

9. Lekcje z ZUS.

Projekt edukacyjny wspierający ideę upowszechniania wiedzy o ubezpieczeniach społecznych wśród młodzieży.

- Liczba uczestników: 6 uczniów.

10. Zastrzyk dobra – projekt koła Caritas.

Zbieranie funduszy na ratowanie życia kongijskiej pielęgniarki Micheline. Zebrano kwotę 1807 zł.

- Liczba uczestników: ok. 200 uczniów.

11. Zagórzańskie Dziedziny.

Dyrektor szkoły podpisał porozumienie z wójtem Gminy Mszana Dolna będącym koordynatorem marki lokalnej „Zagórzańskie Dziedziny”. Przedmiotem zawartego porozumienia, jest szeroko rozumiana współpraca przy realizacji działań związanych z promocją zagórzańskiej kultury, która ma przybierać różnorodne formy w dziedzinie kultury, edukacji, nauki. W 2023 roku uczniowie kl.1 i 2 technikum reklamy (68 uczniów) mieli okazję poznać ideę „Zagórzańskich Dziedzin” oraz uczestniczyć

w warsztatach promujących zagórzańską kulturę. Podczas zajęć z grafiki reklamowej i fotografii mieli okazję przekuć swoje artystyczne pomysły w konkretne działania projektowe.

12. Kształcenie Animatorów Sportu Szkolnego - Młodzieżowy Sędzia Sportowy.

Ośmiu kandydatów z naszej szkoły pozytywnie zaliczyło egzaminy końcowe.

13. Współdział nauczycieli, szkolnej INSTAL ORKIESTRY i 44 uczniów w organizacji **III Gali Wolontariatu**, podczas której wręczono nagrody szczególnie zasłużonym wolontariuszom i darczyńcom. Pierwszy Powiatowy Pochód Osób z Niepełnosprawnością, któremu przewodziło hasło „Jestem, Czuję, Potrzebuję” zgromadził nie tylko opiekunów, ale wiele instytucji i jednostek powiązanych ze wsparciem osób, które mają szczególne potrzeby. Zakończony został galą w ZSTI i brało w niej udział ponad 400 osób.

14. Mikołajki dla Mukoludków.

Zebrane liczne dary: słodycze, zabawki i książki zostały przekazane przedstawicielowi Polskiego Towarzystwa Walki z Mukowiscydozą i otrzymały je dzieci przebywające na oddziałach szpitalnych m.in. w Rabce Zdroju jako mikołajkowe upominki.

15. Dbamy o Polskę w Powiecie Limanowskim.

Setka uczniów z ZSTI wzięła udział w szkoleniu z zakresu pierwszej pomocy przeprowadzonym przez ratowników z AMK z Limanowej, realizowanego przez Lokalną Organizację Turystyczną Powiatu Limanowskiego.

16. Warsztaty AFS.

Uczniowie (ok.100) wzięli udział w warsztatach przygotowanych przez wolontariuszy AFS pochodzących z Turcji, Gruzji i Francji, mających na celu przybliżenie działalności tej organizacji. AFS jest międzynarodową, pozarządową organizacją non - profit, opartą na wolontariacie. AFS jest liderem Edukacji Międzykulturowej na świecie. Program AFS umożliwia wymianę międzykulturową stwarzając rodzinom warunki do wysłania swoich dzieci za granicę, jak również przyjęcia ucznia z zagranicy do swojego domu. Uczennica z Chile uczęszczała przez 7 miesięcy do ZSTI do klasy 2 technikum reklamy.

17. Targi fotograficzne EXPOzycja w Krakowie.

Grupa blisko 50 osób z klasy 1 i 2 technikum reklamy wzięła udział w targach fotograficznych w Krakowie. Jest to największe wydarzenie branży foto - wideo w Małopolskie, w którym uczestniczą co roku tysiące mieszkańców Krakowa i okolic oraz sąsiednich województw. Przyszli specjaliści od reklamy mieli możliwość spotkać podobnych do siebie pasjonatów fotografii, porozmawiać o wspólnych zainteresowaniach, wymienić się doświadczeniami oraz skonsultować z wybitnymi specjalistami i praktykami z różnych dziedzin.

18. Wojskowe Targi Służby i Pracy w Limanowej.

20 strzelców brało udział w pierwszych Wojskowych Targach Służby i Pracy w Limanowej. Impreza odbyła się pod patronatem Ministerstwa Obrony Narodowej oraz Dowództwa Wojsk Terytorialnych. Przed Limanowskim Domem Kultury rozlokowały się stanowiska promocyjne wojsk terytorialnych i lądowych. Żołnierze z zaangażowaniem i życzliwością opowiadali zwiedzającym o swojej służbie, umożliwiali zapoznanie się ze sprzętem.

Zespół Szkół w Tymbarku.

1. Programu kompleksowego wsparcia dla rodzin „Za życiem”, działanie 1.5 Pomoc uczennicom w ciąży.

W związku z realizacją tego programu zakupiono szafkę i półkę do pokoju utworzonego dla uczennicy w ciąży.

- kwota 400,00 zł.

2. Wybierz Życie – Pierwszy Krok.

Celem programu jest zmniejszenie występowania raka szyjki macicy i umieralności na tę chorobę, zwiększenie wiedzy na temat profilaktyki raka szyjki macicy i roli wirusa HPV w jego powstawaniu, motywowanie dziewczyn do regularnego badania profilaktycznego, kształtowanie świadomości na temat czynników zwiększających ryzyko raka szyjki macicy.

- Ilość uczestników: 60.

3. *Znamie? Znam je!*

Celem programu jest upowszechnienie wśród młodzieży szkół ponadpodstawowych, oraz uczniów wyższych klas szkół podstawowych, wiedzy z zakresu profilaktyki czerniaka. Przekazanie wiedzy na temat czynników ryzyka zachorowania na czerniaka, uświadomienie zagrożeń i zasad profilaktyki.

- Liczba uczestników: 60.

4. *Podstępne WZW.*

Celem programu jest upowszechnienie wśród młodzieży wiedzy na temat wirusowego zapalenia wątroby typu A, B i C, przekazanie wiedzy na temat ryzyka zakażeń HAV, HBV, HCV, pobudzenie do refleksji nad odpowiedzialnością w zakresie własnych zachowań zdrowotnych, kształtowanie postawy tolerancji i zrozumienia wobec osób zakażonych.

- Liczba uczestników: 60.

5. *ARS – CZYLI JAK DBAĆ O MIŁOŚĆ.*

Celem programu jest zwiększenie u młodzieży umiejętności i postaw pomocnych w unikaniu używania substancji psychoaktywnych zwłaszcza umiejętności spostrzegania i asertywnego stawiania granic.

- Liczba uczestników: 60.

6. *Szkolny Klub Sportowy.*

Program realizowany pod patronatem Ministerstwa Sportu, którego celem jest popularyzowanie sportu wśród młodzieży.

- Liczba uczestników: 30 uczniów.
- Koszt własny 460 złotych.

7. *#KOMÓRKOMANIA.*

Projekt realizowany w szkole we współpracy z Fundacją DKMS, pozwala na:

- realizację działania, którego efekty mają realny wpływ na życie i zdrowie Pacjentów potrzebujących przeszczepienia szpiku lub komórek macierzystych,

- pogłębienie wiedzy młodych dotyczącej zdrowia i dawstwa szpiku (obalamy mity dotyczące tej formy pomocy),
- wspólne, międzyklasowe działanie metodą projektu,
- nabycie i skorzystanie z umiejętności cenionych w pracy i życiu (budowanie kampanii edukacyjno-informacyjnej, praca zespołowa, prospołeczne wykorzystanie umiejętności cyfrowych, działanie na rzecz potrzebujących).
 - Ilość wolontariuszy: 6.
 - Ilość uczniów biorących udział w kampanii edukacyjnej: 82.

8. *Utworzenie Oddziału Przygotowania Wojskowego w klasie I LO.*

Celem tworzenia Oddziałów Przygotowania Wojskowego jest wzmocnienie ochotnikami rezerw takich formacji, jak Siły Zbrojne i WOT.

Założenia: Młodzież, która ukończy program szkoleniowy w Oddziałach Przygotowania Wojskowego będzie mogła zasilić wymienione formacje, zaś w społeczeństwie dojdzie do popularyzacji wiedzy o obronności oraz postaw patriotycznych.

- Ilość uczniów biorących udział w projekcie: 30.
- Środki finansowe przeznaczone na ten cel:
 - środki z dotacji celowej z MON: 34 800,
 - środki z wkładu własnego: 8 700.

SPORT I REKREACJA.

Wydział Obsługi Obiektów Rekreacyjno - Sportowych.

W 2023 roku Wydział Obsługi Obiektów Rekreacyjno - Sportowych zarządzał obiektami: Pływalni Limanowskiej oraz Trasami wokół góry Mogielica.

I. PŁYWALNIA LIMANOWSKA

1. Dochody i wydatki 2023 rok .

WYDATKI: 4 039 162,25 zł,

DOCHODY: 2 915 224,76 zł,

Strata: 1 123 937,49 zł.

Na ogólne **wydatki** pływalni składały się:

1. Płace i pozostałe koszty pracownicze – 47%;
2. Prąd, gaz, woda – 40%;
3. Ścieki, obowiązkowe usługi serwisowe i usługi naprawcze – 6%;
4. Zakup materiałów eksploatacyjnych – 3%;
5. Podatek od nieruchomości – 3%;
6. Różne opłaty i składki – 1%.

Na ogólne **dochody** pływalni składały się:

1. Wpływy z usług sprzedanych biletów wejść – 90%;
2. Najem, dzierżawa – 3%;
3. Wpływy z dotacji Miasta Limanowa – 7%.

Zgodnie z obowiązującą w 2023 roku umową, samorząd Miasta Limanowa przeznaczył na bieżącą eksploatację Pływalni Limanowskiej 200 tys zł.

2. Opis działalności.

W 2023 roku wszystkie atrakcje znajdujące się w obiekcie Pływalni Limanowskiej, były dostępne dla klientów. W godzinach popołudniowych tory basenu sportowego i basen rekreacyjny zapełniały się uczestnikami zajęć grupowych. Od marca uczniowie szkół

podstawowych po zakończeniu zajęć lekcyjnych aktywnie wykorzystali swój wolny czas, biorąc udział w zajęciach nauki lub doskonalenia pływania. Na 12 samorządów gminnych Powiatu Limanowskiego, 10 z nich przystąpiło do realizacji tego programu (brak gminy Słopnice i miasta Mszana Dolna). Dodatkowo trzy samorzady spoza Powiatu, tj. gminy: Raciechowice, Łącko i Łososina Dolna, przywoziły uczniów szkół podstawowych na zajęcia basenowe do Limanowej. Łącznie ze sprzedaży biletów na Pływalni Limanowskiej w ramach realizacji tego programu do budżetu Powiatu Limanowskiego wpłynęło ponad 209 638 zł.

Podjęte działania w celu wprowadzenia oszczędności.

Z początkiem 2023 roku ceny mediów, tj.: gazu i prądu nadal utrzymywały się na bardzo wysokim poziomie. W przypadku ceny gazu mowa jest o utrzymującej się 600% podwyżce.

W celu wprowadzenia oszczędności, nadal podejmowano działania ograniczające do minimum pracę urządzeń przy zachowaniu racjonalnego korzystania z obiektu. Na hali basenowej, jak i w nieckach utrzymywano zmniejszoną o kilka stopni temperaturę. Skrócono czas otwarcia strefy saun. Opóźniono czas załączania się wysoce energochłonnych central wentylacyjnych. Przewieszono na pojedyncze obiegi basenów sportowego i rekreacyjnego. Skrócono czas pracy lamp uv i lamp parkingowych.

Kontynuując współpracę z firmą zewnętrzną na bieżąco sprawdzano i korygowano pracę urządzeń, dzięki czemu urządzenia nie generowały strat. Działania te zmniejszyły pobór energii elektrycznej w stosunku do 2022 roku o około 16%, a gazu do 12%.

Działania ograniczające zużycia mediów na basenie skupiają się na wielowątkowym podejściu do realizacji tego tematu. Oprócz ograniczeń w pracy urządzeń koniecznym do zrealizowania są także zadania inwestycyjne. W dniu 8 maja 2023 roku podpisano umowy na realizację zadania związanego z modernizacją obiektu krytej pływalni w Limanowej. Modernizacja obiektu Pływalni Limanowskiej to inwestycja warta prawie 7 mln zł, na którą władze Powiatu Limanowskiego pozyskały 5 mln zł z funduszy Polskiego Ładu. Wykonawcą zadania jest konsorcjum firm: Przedsiębiorstwo Produkcyjno - Usługowo - Handlowe Transcom Sp. z o.o. z siedzibą w Katowicach oraz Czamara Eco Technology Sp. z o.o. w Limanowej. Inwestycja ta, to w dużej mierze optymalizacja energetyczna obiektu. Zainstalowane zostaną m.in. pompy ciepła, panele fotowoltaiczne, zbiornik buforowy 100m³ i mikrogeneratory. Wykonany zostanie remont strefy dziecięcej na hali basenowej. Zwiększy się powierzchnia brodzika z zainstalowanymi wodnymi atrakcjami. Pojawią się nowe wanny jacuzzi. Na hali basenowej wymienione zostanie oświetlenie na energooszczędne. Zainstalowane będą dodatkowe suszarki. Rozbudowana będzie także stacja uzdatniania wody

wraz z nowym szklanym złożem w każdym filtrze. Powstanie zbiornik wód popłucznych. Gruntownie zmodernizowana zostanie strefa saun. Zadanie to zostanie zrealizowane w całości w 2024 roku.

W 2023 roku zwiększono także ceny biletów za korzystanie z atrakcji znajdujących się w obiekcie Pływalni Limanowskiej. Wprowadzono m.in. dodatkową pozycję w cenniku opłaty za rezerwację torów w niecce sportowej i basenu rekreacyjnego dla grup zorganizowanych.

Promocja zdrowia

W ramach podejmowanych działań w celu profilaktyki zdrowia młodych osób, Powiat wspierał finansowo zajęcia grup w ramach Międzyszkolnego Ośrodka Sportowego. W 2023 roku z zajęć basenowych MOS skorzystali uczniowie szkół podstawowych i średnich na łączną ilość **5 081 tys. wejść za kwotę 86 820 zł.**

II. TRASY WOKÓŁ GÓRY MOGIELICA 2023.

1. Dochody i wydatki

WYDATKI: 176 858,81 zł.

DOCHODY: 83 724,81 zł.

Strata: - 93 116,00 zł.

Na ogólne wydatki tras składają się:

1. Płace i pozostałe koszty pracownicze – 61% ;
2. Prąd, woda, ścieki – Gmina Kamienica (umowa);
3. Usługi serwisowe, usługi naprawcze zakup materiałów, opłaty i składki – 39%.

Na ogólne dochody pływalni składają się:

- a. Wpływy z usług sprzedanych biletów wypożyczenia sprzętu – 67%;
- b. Wpływ z dotacji – 33%.

2. Opis działalności w 2023r.

Dzięki wsparciu samorządów gmin: Kamienica, Słopnice i Dobra Powiat Limanowski kontynuował w 2023 roku utrzymanie ponad 20 km tras do narciarstwa biegowego oraz rekreacji letniej w rejonie góry Mogielica. Ratrak oraz sprzęt sportowy nadal znajdowały się w wypożyczalni w budynku LKS Zalesianka Zalesie.

Dostępność tras i sprzętu uzależniona była od warunków pogodowych. Dla klientów dostępna była wypożyczalnia nart biegowych i pozostałego sprzętu sportowego. Była czynna codziennie w godzinach 9.00-17.00. Podobnie jak w ubiegłym sezonie zimowym, tak i w tym, w 2023 roku w weekendy była możliwość zakupu pysznych regionalnych smakołyków od Pań z Kół Gospodyń Wiejskich z terenu gminy Kamienica. Pracownicy wydziału przygotowywali ratrakami trasy narciarstwa biegowego. Sezon zimowy zakończył się z początkiem kwietnia.

W sezonie letnim, jak co roku była także możliwość wypożyczenia rowerów zarówno dla dorosłych, jak i dla dzieci oraz osób niepełnosprawnych, rowerów z krzeselkami, kijów nordic walking.

Powiat Limanowski podjął działania w celu całkowitego przejęcia wybranych działek w rejonie parkingu na Wyrębiskach i posadowienia w tym miejscu obiektów trwale związanych z gruntem, niezbędnych dla realizacji celów publicznych. Przy współpracy z Lokalną Organizacją Turystyczną w rejonie posadowiony został kolejny kontener, który pełni funkcję informacji turystycznej.

Zespół Placówek Oświatowych – Międzyszkolny Ośrodek Sportowy.

W omawianym okresie Ośrodek zorganizował 119 eliminacji powiatowych w ramach ID, IMS, Licealiady Młodzieży dziewcząt i chłopców. Współorganizował 20 imprez o zasięgu rejonowym i wojewódzkim.

Zorganizowane zostały też, dla dorosłych, 3 imprezy tj. zawody w piłce nożnej halowej, piłce siatkowej oraz tenisie stołowym „O Puchar Starosty Limanowskiego”.

Ilość startującej młodzieży przedstawia się następująco:

Igrzyska Dzieci – dziewcząt 1156, chłopców 1214	razem 2370
Igrzyska Młodzieży Szkolnej – dziewcząt 993, chłopców 1105	razem 2098
Licealiada Młodzieży - dziewcząt 946, chłopców 1193	razem 2139
Ogółem w zawodach powiatowych brało udział <u>6607 uczestników.</u>	

Wyniki punktacji przedstawiają się następująco: (pierwsze 10 szkół)

m-ce	Szkoła w ID	punkty	pkt szachy+ gry i zab.	chł.	m-ce chł.	dziewcz.	m-ce dziewcz.
1	SP Poręba Wielka	141,5	5	48	3	88,5	1
2	ZPO Mszana Dolna	120,5	7	83	1	35	5
3	SP 3 Limanowa	105	0	62	2	43	3
4	SP 1 Mszana Dolna	99,5	7	43	4	53	2
5	SP Tymbark	60,3	0	36	6	24,3	8
6	ZSiP Olszówka	60	4	43	4	13	15
7	SP 1 Kasinka Mała	53,3	0	18	10	35,3	4
8	ZPO Słopnice	51	9	23	7	19	12
9	SP Szczyrzyc	42	0	17	12	25	7
10	SP 2 Kasina Wielka	40	0	20	8	20	10

m-ce	Szkoła w IMS	punkty	pkt szachy	chł.	m-ce chł.	dziewcz.	m-ce dziewcz.
1	ZPO SŁOPNICE	123	0	68	2	55	1
2	SP 2 MSZANA DOLNA	103	0	80	1	23	8
3	SP 1 MSZANA DOLNA	68,5	0	50,5	3	18	12
4	SP TYMBARK	65	0	24	6	41	3
5	SP 2 KASINA WIELKA	64	0	23	7	41	4
6	SP 3 LIMANOWA	63	0	33	4	30	6
7	SP SZCZYRZYC	44	0	1	38	43	2
8	SP 1 LIMANOWA	42,5	0	8	23	34,5	5
9	SP 1 KASINA WIELKA	35	0	8	23	27	7
10	SP RUPNIÓW	35	0	25	5	10	18

m-ce	Szkoła	punkty	pkt szachy	chł.	m-ce chł.	dziewcz.	m-ce dziewcz.
1	ZS 1 Limanowa	236	7	110	2	119	1
2	I LO Limanowa	224	5	116,5	1	102,5	3
3	ZSOiZ Limanowa	187	4	78	4	105	2
4	ZST i O Limanowa	154	9	106	3	39	5
5	ZSTI Mszana Dolna	97	3	68,5	5	25,5	7
6	ZS Tymbark	79,5	0	31	6	48,5	4
7	ZSP Mszana Dolna	60,5	0	25	7	35,5	6

W klasyfikacji końcowej Małopolskiego Systemu Współzawodnictwa Sportowego Dzieci i Młodzieży Szkolnej organizowanego przez Małopolski SZS w Krakowie nasza reprezentacja powiatu zdobyła po raz kolejny bardzo wysokie lokaty w klasyfikacji końcowej za rok. I tak:

III miejsce - Igrzyska Dzieci

IV miejsce - Igrzyska Młodzieży Szkolnej

IV miejsce - Licealiada Młodzieży

III miejsce Punktacja powiatów łącznie z w/w kat.







BEZPIECZEŃSTWO PUBLICZNE.

Poczucie bezpieczeństwa to naczelne prawo każdego człowieka. Obowiązkiem państwa jest jego zapewnienie między innymi poprzez inicjowanie i organizowanie działań, mających na celu zapobieganie popełnianiu przestępstw i wykroczeń oraz przeciwdziałanie wszelkim zjawiskom kryminogennym. W tym celu istotnym jest stworzenie spójnego harmonogramu działań podmiotów poruszających się w sferze przeciwdziałania zagrożeniom. Działania te wymagają szerokiego współdziałania administracji rządowej, samorządowej, powiatowych służb inspekcji, straży, organizacji społecznych i przyczyniają się do zrozumienia faktu, że wszyscy jesteśmy współodpowiedzialni za własne bezpieczeństwo.

Obszar strategiczny: **Warunki życia**. Cel strategiczny: **Kreowanie przyjaznego i bezpiecznego środowiska życia mieszkańców**. Cele operacyjne: 3.3 Wsparcie systemu zarządzania bezpieczeństwem na terenie powiatu. Działanie 3.3.1 **Doskonalenie współpracy w ramach systemu bezpieczeństwa publicznego i zarządzania kryzysowego- wspólne działania również o charakterze ćwiczeń, prewencji, akcji edukacyjno – informacyjnych w zakresie zachowania w sytuacjach zagrożeń oraz udzielania pierwszej pomocy**. Działanie 3.3.2. **Przeciwdziałanie skutkom klęsk żywiołowych –inwestycje, właściwe zagospodarowanie przestrzeni, spowalnianie spływu wód powierzchniowych, retencja, systemy monitoringu i wczesnego ostrzegania, doposażenie służb ratowniczych w środki techniczne, wsparcie doskonalenia zawodowego itp.**

W Powiecie Limanowskim w 2023 r. podejmowane były interwencje w oparciu o *Program zapobiegania przestępczości oraz ochrony bezpieczeństwa obywateli i porządku publicznego „Bezpieczny Powiat Limanowski na lata 2022-2024”* przyjęty Uchwałą nr XXVIII/287/22 z dnia 20 września 2022 r. Program stanowi kontynuację założeń jego poprzedniej wersji obowiązującej w latach 2018 - 2021.

Głównym celem Planu „Bezpieczny Powiat Limanowski” jest ograniczenie skali niekorzystnych zjawisk i zachowań, które budzą powszechny sprzeciw i poczucie zagrożenia. Podejmowane działania bezpośrednio wpływają na wzrost poczucia bezpieczeństwa mieszkańców Powiatu Limanowskiego oraz wzrost realnego bezpieczeństwa mieszkańców i innych osób przebywających czasowo na jego terenie. Osiągnięcie takiego stanu możliwe jest poprzez:

- ograniczenie przestępczości i towarzyszące jej zmniejszenie liczby zagrożeń,
- zapobieganie patologiom społecznym jako zjawiskom kryminogennym,
- wzrost prestiżu instytucji i osób działających na rzecz bezpieczeństwa,

- zwiększenie bezpieczeństwa w komunikacji i ruchu drogowym,
- zwiększenie poczucia bezpieczeństwa zdrowotnego,
- poprawa bezpieczeństwa sanitarno– epidemiologicznego,
- doskonalenie reagowania na zagrożenia (naturalne i wynikające z działalności człowieka),
- doposażenie podmiotów realizujących zadania w zakresie poprawy bezpieczeństwa,
- podnoszenie świadomości społecznej poprzez akcje informacyjne i szkoleniowe.

Program ten realizowany jest poprzez: merytoryczne wydziały Starostwa Powiatowego w Limanowej, Komendę Powiatową Policji w Limanowej, Komendę Powiatową Państwowej Straży Pożarnej w Limanowej i Jednostki OSP, Powiatowe Centrum Pomocy Rodzinie Limanowej, Powiatowy Zarząd Dróg w Limanowej oraz miasta i gminy z terenu powiatu limanowskiego.

Zarządzanie kryzysowe.

Zgodnie z ustawą, Starosta jest organem właściwym w sprawach zarządzania kryzysowego na obszarze powiatu, kieruje działaniami związanymi z monitorowaniem, planowaniem, reagowaniem i usuwaniem skutków zagrożeń na podległym terenie. Zadania z zakresu zarządzania kryzysowego i zapobiegania zagrożeniom, Starosta Limanowski realizuje przy pomocy powiatowej administracji zespolonej oraz jednostek organizacyjnych powiatu. W tym celu powołane zostały Komisja Bezpieczeństwa i Porządku oraz Powiatowy Zespół Zarządzania Kryzysowego.

W 2023 r. na terenie powiatu limanowskiego nie wystąpiły zdarzenia, które mogły doprowadzić do sytuacji kryzysowej, w rozumieniu ustawy o zarządzaniu kryzysowym, a których skutki zagrażały życiu lub zdrowiu dużej liczby osób, mieniu w wielkich rozmiarach albo środowisku na znacznych obszarach. Jednakże do najczęściej występujących zagrożeń można zaliczyć powodzie, podtopienia, huraganowe wiatry, osuwiska, zanieczyszczenie powietrza oraz przestępczość.

Fundamentalnym dokumentem, opracowanym zgodnie z zasadami ustawy o zarządzaniu kryzysowym i zatwierdzonym przez Wojewodę Małopolskiego, jest Powiatowy Plan Zarządzania Kryzysowego, na bieżąco aktualizowany i uzgadniany z kierownikami jednostek organizacyjnych w zakresie ich dotyczącym. Opierają się na nim wszelkie działania służące zapewnieniu bezpieczeństwa, zapobiegania zagrożeniom i usuwaniu skutków zdarzeń kryzysowych. W Powiecie Limanowskim za realizację zadań wpływających na bezpieczeństwo

publiczne i realizację planu zarządzania kryzysowego odpowiada Wydział Bezpieczeństwa, Zarządzania Kryzysowego i Spraw Obywatelskich.

Komisja Bezpieczeństwa i Porządku.

W 2023 r. odbyły się 2 posiedzenia, podczas których obradowano między innymi na temat działań podejmowanych i planowanych przez służby, inspekcje i straże, podsumowano realizację programu „Bezpieczny Powiat Limanowski” za rok 2022 oraz poddano ocenie stan bezpieczeństwa i porządku publicznego na terenie powiatu limanowskiego, dokonując tym samym oceny pracy służb. Omówiono powiatowe ćwiczenia podmiotów KSRG pk.: „MSZANA DOLNA 2023”.



Powiatowe Ćwiczenia KSRG pk.: „MSZANA DOLNA 2023” .

Źródło zdjęcia: KPPSP w Limanowej

Powiatowy Zespół Zarządzania Kryzysowego.

W skład Powiatowego Zespołu Zarządzania Kryzysowego (PZZK), wchodzi dyrektorzy niektórych wydziałów Starostwa Powiatowego w Limanowej oraz przedstawiciele służb, straży i podmiotów odpowiedzialnych za zapobieganie i reagowanie na sytuacje kryzysowe.

W kompetencjach zespołu leży ocena występujących i prognozowanych potencjalnych zagrożeń mogących mieć wpływ na bezpieczeństwo publiczne. Zespół poddaje ocenie stan bezpieczeństwa i porządku publicznego na terenie powiatu oraz działania mające na celu zapewnienia bezpiecznego wypoczynku i opieki zdrowotnej dzieci i młodzieży, mieszkańców i turystów w czasie wakacji i ferii zimowych, a także stan przygotowań instytucji i służb do ekstremalnych warunków zimowych jak również sytuacji pogodowych mających negatywny wpływ na bezpieczeństwo mieszkańców powiatu.

Powiatowe Centrum Zarządzania Kryzysowego.

Powiatowe Centrum Zarządzania Kryzysowego (PCZK) pełni całodobowe dyżury zapewniające, zgodnie z obowiązkiem określonym w ustawie, sprawny przepływ informacji oraz podejmowanie działania w przypadku otrzymania informacji o wystąpieniu zagrożenia. Ponadto do zadań PCZK należy powiadamianie oraz koordynacja przekazywania informacji w przypadku zaistnienia zdarzeń stwarzających zagrożenie bezpieczeństwa ludzi, mienia powiatowego lub środowiska. Dyżurni PCZK przyjmują zgłoszenia od różnych podmiotów i przekazują odpowiednim służbom informacje o zdarzeniach oraz sporządzają raporty ze swojej działalności.

Ochrona przeciwpowodziowa.

Zagrożenie powodziowe na terenie powiatu stanowią i są szczególnie niebezpieczne potoki górskie, który w nagłych stanach przyboru wód opadowych dokonują dużych zniszczeń szczególnie w infrastrukturze drogowej. Warto zaznaczyć, że nie jest możliwe pełne zabezpieczenie przed powodzią, dlatego też w celu szeroko pojętej ochrony ludności oraz umniejszenia szkód opracowano **Plan operacyjny Ochrony Przed Powodzią Powiatu Limanowskiego**. Dokument jest corocznie aktualizowany. Określono w nim nie tylko zakres działania podmiotów zaangażowanych w działania przeciwpowodziowe od momentu wystąpienia zagrożenia do usunięcia ich skutków, ale też najważniejsze podmioty biorące udział w ochronie przeciwpowodziowej lub udzielające wsparcia w działaniach, w trakcie wystąpienia zagrożenia powodziowego. Ponadto zgodnie z przepisami ustawy o samorządzie

powiatowym na terenie powiatu limanowskiego działa Powiatowy Magazyn Przeciwpowodziowy mający na wyposażeniu sprzęt i narzędzia służące do walki z powodziami oraz innymi nadzwyczajnymi zdarzeniami zagrażającymi środowisku oraz życiu i zdrowiu ludzi.

W roku 2023 na terenie powiatu limanowskiego nie obowiązywał żaden alarm przeciwpowodziowy, w związku z intensywnymi opadami deszczu oraz znacznym wzrostem poziomu wód w rzekach i potokach. Na terenie Gminy Niedźwiedź i Gminy Limanowa odnotowano ogłoszenia pogotowia przeciwpowodziowego. Zjawisko intensywnych opadów deszczu oszczędziło Powiat Limanowski, nie odnotowano żadnych większych szkód spowodowanych dużym przyrostem wód w infrastrukturze drogowej, komunalnej jak również w domostwach mieszkańców Powiatu Limanowskiego.

Ochrona przeciwpożarowa.

W 2023 r. na terenie powiatu limanowskiego zadania na rzecz ochrony przeciwpożarowej oraz ratownictwa oprócz Państwowej Straży Pożarnej realizowało również 55 jednostek Ochotniczych Straży Pożarnych, w tym 34 jednostki wpisane do Krajowego Systemu Ratowniczo – Gaśniczego, oraz 21 jednostek OSP. Łącznie **1491** ratowników posiadających uprawnienia do bezpośredniego udziału w działaniach ratowniczych. Jednostki te uczestniczyły one w akcjach ratowniczo-gaśniczych w czasie pożarów, powodzi, zajmowały się ratownictwem technicznym po zdarzeniach drogowych. Jednostki OSP stanowią ważne ogniwo w ostrzeganiu ludności o istniejących zagrożeniach, prowadzą akcje informacyjno-profilaktyczne głównie wśród młodego pokolenia, zabezpieczają imprezy organizowane na podległym terenie, przeprowadzają w razie potrzeby ewakuację ludności i mienia.

W roku 2023 odbyły się 3 edycje kursów podstawowych dla Strażaków OSP z Powiatu Limanowskiego, łącznie przeszkolono 114 osób.

Zabezpieczenie finansowe działań.

W 2023 r. suma środków przeznaczonych na doposażenie służb ratowniczych w środki techniczne oraz realizację zadań z zakresu zarządzania kryzysowego.

Środki budżetowe przeznaczono m in. na następujące zadania:

- na rzecz Komendy Powiatowej Państwowej Straży Pożarnej w Limanowej kwotę: **200 000,00 zł** środki przekazane w ramach Funduszu Wsparcia 2023 Zakup średniego samochodu ratowniczo gaśniczego **Volvo FL 4x4** o wartości 1 225 000,00 zł;

- wydatki o charakterze dotacyjnym, wydatek dotyczył modernizacji systemu ostrzegania i alarmowania polegający na zakupie syren w budynkach OSP w Mieście Limanowa- OSP Łososina Górna, Gmina Łukowica- OSP Stronie na łączną kwotę **36 000,00 zł.**



Źródło zdjęcia: KPPSP w Limanowej

W roku 2023 r. przekazano na Fundusz Wsparcia Komendy Powiatowej Policji w Limanowej z przeznaczeniem na dofinansowanie zadania pod nazwą: „Współuczestnictwo w zakupie pojazdu służbowego wraz z wyposażeniem dla Komendy Powiatowej Policji w Limanowej” kwotę: **43.177,41 zł.**

Ze środków budżetowych zakupiono do Komendy Powiatowej Policji w Limanowej 2 szt. niszczarek HSM Securio C18 pasek 5,8 mm, oraz 15 szt. foteli biurowych Prolineę o łącznej wartości brutto: **6 313,93 zł.**

Pozostałe zadania.

W roku 2023 Wydział Bezpieczeństwa, Zarządzania Kryzysowego i Spraw Obywatelskich Starostwa Powiatowego w Limanowej przeprowadził 4 kontrole z zakresu realizacji zadań Spraw Obronnych. Przedmiotowe kontrole miały miejsce w Urzędzie Gminy Dobra, Urzędzie Gminy Jodłownik, Urzędzie Gminy Kamienica, Urzędzie Gminy Laskowa. Przeprowadzone kontrole wykazały, że Wójtowie ww. jednostek w sposób właściwy organizują na podległym im terenie zadania obronne.

Zadania z zakresu obronności to również zaktualizowanie własnych planów m.in. Planu Operacyjnego Funkcjonowania Powiatu Limanowskiego w warunkach zewnętrznego zagrożenia bezpieczeństwa państwa (kryzysu polityczno – militarnego) i w czasie wojny, planu dystrybucji preparatów stabilnego jodu, oraz opracowanie danych kontaktowych do osób

odpowiedzialnych za dystrybucje preparatów jodowych na terenie gmin i miast z terenu powiatu. Prace wydziału obejmują przygotowanie starostwa i jednostek organizacyjnych do funkcjonowania w okresie podnoszenia gotowości obronnej państwa, organizowanie szkoleń obronnych, realizacja zadań na rzecz Sił Zbrojnych i wojsk sojusznicych, koordynacja działań oraz monitorowanie przestrzegania ograniczeń wynikających z wprowadzenia stanu wojennego, organizowanie i przeprowadzanie kwalifikacji wojskowej na terenie powiatu, organizacja doręczania kart powołania i rozplakatowania obwieszczeń o stawieniu się osób do czynnej służby wojskowej w trybie akcji kurierskiej.

Starosta Limanowski, realizując zadania z zakresu administracji publicznej, odpowiedzialny jest także za sprawne przeprowadzenie zadania zleconego, jakim jest Kwalifikacja Wojskowa, w tym za zapewnienie lokalu i wyposażenia pomieszczeń w sprzęt i narzędzia niezbędne do pracy Powiatowej Komisji Lekarskiej oraz przedstawicieli 12 gmin/miast oraz Wojskowego Centrum Rekrutacji. W trakcie prowadzonej kwalifikacji wojskowej w okresie od 15 maja do dnia 28 czerwca w 2023 r. wydanych zostało 951 orzeczeń dotyczących stanu zdrowia osób objętych stawiennictwem przed Powiatową Komisją Lekarską.

Z budżetu Wojewody Małopolskiego w formie dotacji celowej na realizację tego zadania przeznaczona została kwota 104 680,00 zł. Z puli tej wykorzystano: 102 260,28 zł. Na konto Małopolskiego Urzędu Wojewódzkiego zwrócono niewykorzystane środki w kwocie: 2 419,72 zł.

Pod skrzydłami wydziału Bezpieczeństwa i Zarządzania Kryzysowego Starostwa Powiatowego w Limanowej działa Terenowy Punkt Paszportowy, w którym w roku 2023 przyjęto 6 029 wniosków o wydanie paszportu i wydano 5 962 paszportów, co daje średnią dzienną obsługę 48 petentów.

Działania związane z pomocą obywatelom Ukrainy.

Rok 2023 to kolejny rok wojny na Ukrainie, działając na podstawie art. 12 ust. 1, ust. 10 i ust. 12 ustawy z dnia 12 marca 2022 r. o pomocy Obywatelom Ukrainy w związku z konfliktem zbrojnym na terytorium tego państwa (tj. Dz.U. z 2024 poz.167 z póź.zm.), Wojewoda wydał polecenie zobowiązujące wszystkie organy administracji rządowej, organy samorządu terytorialnego działające na obszarze województwa w sprawie zapewnienia pomocy obywatelom Ukrainy przybyłym na terytorium Rzeczypospolitej Polskiej w związku z działaniami wojennymi prowadzonymi na terytorium tego państwa od dnia 24 lutego 2022 r. Na obszarze Powiatu Limanowskiego zapewniono miejsca zakwaterowania dla obywateli

Ukrainy w liczbie nie mniejszej niż 2225 w lokalizacjach, z którymi Zarząd Powiatu ma podpisaną umowę na zagwarantowanie miejsc noclegowych, wraz z całodziennym wyżywieniem oraz zapewnieniem środków czystości. Dziś mijają ponad dwa lata od inwazji na naszych wschodnich sąsiadów, te wydarzenia odmieniły na zawsze losy tysięcy ludzi, którzy znaleźli schronienie i opiekę właśnie w Powiecie Limanowskim. Wojna na Ukrainie uruchomiła wielką akcję solidarności w całej Polsce, nie inaczej było w naszym powiecie, przed dziećmi i kobietami z Ukrainy otworzono swoje serca, w kulminacyjnym momencie ponad 1.500 uchodźców znalazło schronienie w zbiorowych miejscach zakwaterowania udostępnionych przez samorządy, przedsiębiorców i agroturystyki. Aktualnie przebywa w nich 570 osób.

Powiat Limanowski wypłacił z Funduszu Pomocy Ukrainie w 2023 r. łączną sumę **19 304 928,53 zł.**



Uchodźcy z bombardowanego miasta Irpień na północny zachód od Kijowa.

Źródło zdjęcia: <https://www.rp.pl>

Publikacje internetowe.

Ważnym elementem przepływu informacji są publikacje internetowe na stronie Starostwa Powiatowego w Limanowej, za pośrednictwem której w 2023 r. przekazano kilkadziesiąt ostrzeżeń meteorologicznych, oraz kilkanaście decyzji Powiatowego Inspektora Sanitarnego w sprawie zanieczyszczenia wody pitnej.

Ponadto na terenie powiatu limanowskiego funkcjonuje system powiadamiania SMS - owego o zdarzeniach mających wpływ na bezpieczeństwo mieszkańców.

REALIZACJA ZADAŃ Z ZAKRESU POLITYKI SPOŁECZNEJ, W TYM PROGRAMÓW I STRATEGII REALIZOWANYCH PRZEZ POWIATOWE CENTRUM POMOCY RODZINIE W LIMANOWEJ.

1. Realizacja zadań na rzecz osób niepełnosprawnych, w tym „Powiatowego Programu Działań na Rzecz Osób Niepełnosprawnych na lata 2021 – 2026”.

Wychodząc naprzeciw potrzebom osób z niepełnosprawnością Rada Powiatu Limanowskiego Uchwałą Nr XV/169/20 z dnia 18 grudnia 2020 r. przyjęła do realizacji „Powiatowy Program Działań na Rzecz Osób Niepełnosprawnych na lata 2021 – 2026”.

Cel operacyjny Nr 1. Wzmocnienie działań profilaktycznych oraz rozwój systemu informacyjnego dla osób z niepełnosprawnościami.

W ramach wykonania powyższego celu zrealizowano następujące zadania:

- Przeprowadzono działania informacyjno-edukacyjno-doradcze na rzecz osób z niepełnosprawnościami, w tym prowadzono punkt informacyjny. Zorganizowana została druga edycja warsztatów i seminariów w domach pomocy społecznej pn. „Rozwiązywanie konfliktów bez przemocy”. Warsztaty skierowane były do osób niepełnosprawnych zamieszkujących domy pomocy społecznej, seminaria natomiast dla pracowników domów pomocy społecznej.

W dniu 18 czerwca 2023 r. w Parafii Rzymskokatolickiej w Kamienicy odbył się XIV Parafialny Festyn rodzinny. Podczas Festynu osoby zainteresowane mogły zasięgnąć informacji o zakresie pomocy świadczonej przez Centrum, w tym dla osób niepełnosprawnych i ich opiekunów, prawidłowych metod wychowawczych oraz promowano idee rodzicielstwa zastępczego.

W dniu 17 czerwca 2023 r. odbyło się I Forum Osób Niepełnosprawnych w Porębie Wielkiej. Spotkanie miało na celu wymianę doświadczeń, wzajemne poznanie poszczególnych podmiotów pracujących na rzecz niepełnosprawnych oraz integrację.



W dniu 27 września 2023 r. w Specjalnym Ośrodku Szkolno – Wychowawczym w Dobrej odbył się Dzień Osób z Niepełnosprawnością w ramach warsztatów pn. „Praca, Pasja, Bezpieczeństwo”. Organizatorem wydarzenia był Zakład Ubezpieczeń Społecznych, Specjalny Ośrodek Szkolno – Wychowawczy w Dobrej oraz Stowarzyszenie „Najlepiej razem”. Warsztaty były okazją do zapoznania się przez osoby niepełnosprawne m.in. z zagadnieniami z zakresu pierwszej pomocy, bezpieczeństwa na drodze, postępowania w sytuacjach zagrażających życiu.

W dniu 8 grudnia 2023 r. wspólnie ze Stowarzyszeniem „Kierunek Przyszłość” oraz innymi jednostkami pomocy społecznej z terenu powiatu limanowskiego zorganizowano III Galę Wolontariatu wraz z I Pochodem Osób Niepełnosprawnych. Uczestnicy pochodu przeszli ulicami Mszany Dolnej, aby uczcić przypadający na 3 grudnia Międzynarodowy Dzień Osób z Niepełnosprawnością. Pierwszemu Powiatowemu Pochodowi Osób z Niepełnosprawnością, przewodziło hasło „Jestem, Czuję, Potrzebuję”.

- Zorganizowano konkurs pn.: „Wakacje moich marzeń”, który skierowany był do niepełnosprawnych mieszkańców Powiatu Limanowskiego biorących udział w I Forum Osób Niepełnosprawnych.



- Zorganizowano 36 spotkań okolicznościowych na rzecz osób z niepełnosprawnościami i ich otoczenia, które odbyły się w domach pomocy społecznej z terenu powiatu limanowskiego.

Cel operacyjny Nr 2. Wsparcie osób z niepełnosprawnościami i ich rodzin w zaspokajaniu podstawowych potrzeb.

W ramach wykonania powyższego celu zrealizowano poniższe zadania:

- Prowadzono orzecznictwo pozarentowe. Powiatowy Zespół ds. Orzekania o Niepełnosprawności wydał 1 889 orzeczeń o niepełnosprawności, 460 kart parkingowych oraz 508 legitymacji osobom z niepełnosprawnościami uprawniających do korzystania z ulg i uprawnień.
- Dofinansowano zadania z zakresu likwidacji barier, w tym: na likwidację barier architektonicznych - 4 osobom niepełnosprawnym na łączną kwotę 63 687,80 zł, w komunikowaniu się - 20 osobom niepełnosprawnym na łączną kwotę 62 806,09 zł i technicznych - 71 osobom na łączną kwotę 251 465,89 zł. Łącznie w ramach likwidacji barier dofinansowanie uzyskało 95 osób. Wydatkowano kwotę 377 959,78 zł.
- Dofinansowano zakup: sprzętu rehabilitacyjnego - zrealizowano 9 umów na łączną kwotę 27 607,09 zł, przedmiotów ortopedycznych i środków pomocniczych – 898 osobom niepełnosprawnym na kwotę łączną 1 269 040,13 zł. Łącznie dofinansowanie uzyskało 907 osób. Wydatkowano kwotę 1 296 647,22 zł.
- Dofinansowano uczestnictwo w turnusach rehabilitacyjnych - dla 10 dzieci niepełnosprawnych oraz 10 opiekunów na łączną kwotę 26 940,00 (dzieci – 16 160,00 zł, opiekunowie – 10 780,00 zł). A także 46 dorosłym osobom niepełnosprawnym oraz 33 opiekunom na łączną kwotę 109 105,00 zł (osoby

niepełnosprawne – 73 531,00 zł, opiekunowie – 35 574,00 zł). Łącznie dofinansowanie do uczestnictwa w turnusach rehabilitacyjnego uzyskało 99 osób na łączną kwotę 136 045,00 zł.

- Dofinansowano imprezy sportowe, kulturalne, rekreacyjne i turystyczne na rzecz osób niepełnosprawnych i ich otoczenia - 6 organizacjom pozarządowym i 1 instytucji na łączną kwotę 12 970,00 zł.

Wykres Zadania rehabilitacji społecznej - środki algorytmowe PFRON

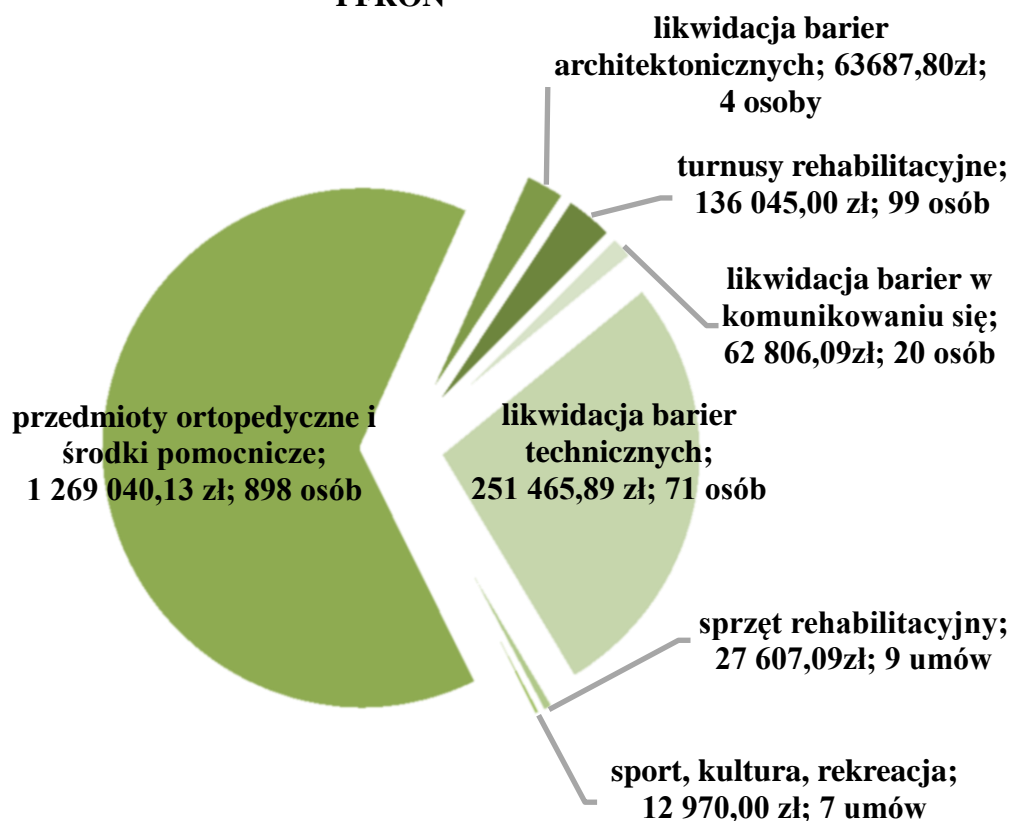

- Realizowano program „Aktywny samorząd” – w Module I podpisano 32 umowy, 27 osobom wypłacono środki w 2023 r. na łączną kwotę 212 069,22 zł; w Module II - realizowano 58 umów. W 2023 r. wypłacono dofinansowanie 31 osobom w kwocie 164 592,30 zł.
- Realizowano programy/projekty na rzecz osób z niepełnosprawnościami, tj.
 - Samodzielność – Aktywność – Mobilność! Dostępne mieszkanie. Celem Programu jest dopłata do zakupu mieszkania pozbawionego barier architektonicznych, znajdującego się w lokalizacji umożliwiającej samodzielne opuszczenie budynku, aż do poziomu zero przed budynkiem dla osób posiadających orzeczenie o niepełnosprawności w stopniu znacznym z tytułu niepełnosprawności narządu

ruchu uniemożliwiającej poruszanie się bez użycia wózka. Pozyskano środki w wysokości 160 000,00 zł.

- **Samodzielność – Aktywność – Mobilność! Mieszkanie dla absolwenta.** Dofinansowanie może być udzielone na lokal mieszkalny lub dom jednorodzinny wynajmowany przez osobę z niepełnosprawnością samodzielnie lub wspólnie z innymi osobami fizycznymi na cele mieszkaniowe. W 2023 r. dofinansowanie uzyskała 1 osoba, której wypłacono środki w wysokości 17 850,00 zł.
- **Zajęcia klubowe w WTZ - finansowane ze środków PFRON.** Uzyskano środki finansowe w wysokości 18 540,00 zł, co umożliwiło zorganizowanie zajęć klubowych dla 3 osób.
- **Asystent Osobisty Osoby Niepełnosprawnej – edycja 2023 -** wzięło udział 56 osób niepełnosprawnych. Na realizację zadania wykorzystano kwotę 1 092 568,82 zł. Źródłem finansowania programu były środki z Solidarnościowego Funduszu Wsparcia Osób Niepełnosprawnych.

Programy/projekty na rzecz osób z niepełnosprawnościami

- Aktywny samorząd (Moduł I i II)
- Zajęcia klubowe w WTZ
- Asystent Osobisty Osoby Niepełnosprawnej
- **Samodzielność – Aktywność – Mobilność! - Mieszkanie dla absolwenta**

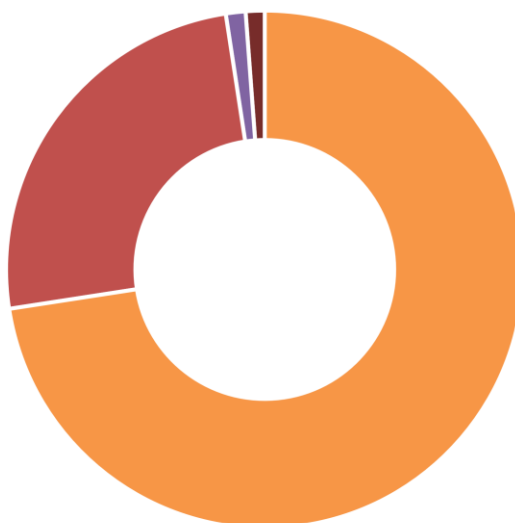

- Prowadzono grupę wsparcia dla opiekunów osób z niepełnosprawnościami dla 8 osób.
- Nadal funkcjonowała Powiatowa Wypożyczalnia Sprzętu Rehabilitacyjnego i Ortopedycznego. W dalszym ciągu wypożyczano sprzęt rehabilitacyjny i ortopedyczny osobom, które utraciły sprawność organizmu. Zakupiono 7 łóżek pielęgnacyjnych oraz 1 wózek inwalidzki, na które wydatkowano kwotę 22 720,00 zł. W 2023 r. przyjęto 234 wnioski o nieodpłatne użyczenie sprzętu rehabilitacyjnego i ortopedycznego.



Cel operacyjny Nr 3. Wyrównywanie szans osób z niepełnosprawnościami w dostępie do rynku pracy.

- Promowano zatrudnianie osób z niepełnosprawnościami na otwartym rynku pracy - opublikowano 3 broszury.
- Rozwijano usługi pośrednictwa pracy i poradnictwa zawodowego dla osób z niepełnosprawnościami oraz działań ukierunkowanych na zwiększenie aktywności w poszukiwaniu pracy przez osoby z niepełnosprawnościami: usługami z zakresu pośrednictwa pracy objęto 124 osób, usługami z zakresu poradnictwa zawodowego objęto 28 osób.
- Wspierano działania na rzecz tworzenia miejsc pracy dla osób z niepełnosprawnościami: 83 osoby podjęły zatrudnienie, utworzono 17 nowych miejsc

pracy dla osób z niepełnosprawnościami, udzielono dofinansowania w kwocie 382 587,00 zł.

- Wspierano zakładanie działalności gospodarczej przez osoby z niepełnosprawnościami: 3 osoby otrzymały pomoc na podjęcie działalności gospodarczej, udzielono dofinansowania w kwocie 30 000,00 zł.
- Realizowano programy aktywizacji zawodowej osób z niepełnosprawnościami finansowanych ze środków krajowych i unijnych: 23 osoby wzięło udział w programach, udzielono dofinansowania w kwocie 254 046,00 zł.

Cel operacyjny Nr 4. Zapewnienie środowiskowego wsparcia osobom z niepełnosprawnościami i ich rodzinom oraz osób zagrożonych niepełnosprawnością.

- Umożliwiono 60 osobom niepełnosprawnym uczestnictwo w warsztatach terapii zajęciowej – Kwota wydatkowana na zadanie – 1 961 372,00 zł, w tym środki PFRON: 1 765 235,00 zł, środki Powiatu Limanowskiego: 196 137,00 zł. Środki wydatkowane w ramach zawartych porozumień z innymi powiatami: 32 780,00 zł.
- Zapewniono 397 miejsc statutowych w 5 domach pomocy społecznej na terenie Powiatu Limanowskiego, na dzień 31.12.2023 r. stan mieszkańców w domach pomocy społecznej wynosił 394.
- Umożliwiono osobom z niepełnosprawnościami uczestnictwo w środowiskowych domach samopomocy, domach i klubach seniora. Liczba placówek na terenie powiatu – 9; liczba osób korzystających z tej formy wsparcia – 232; liczba porozumień na zapewnienie usług mieszkańcom Powiatu Limanowskiego świadczonych przez inne powiaty – 2.
- Prowadzono wczesne wspomaganie rozwoju dzieci w ramach Ośrodka Koordynacyjno – Rehabilitacyjno – Opiekuńczego. Liczba dzieci korzystających z wczesnego wspomaganie rozwoju dziecka – 55.
- Zapewniano kształcenie specjalne dla 102 dzieci i młodzieży. Liczba szkół specjalnych funkcjonujących na terenie Powiatu Limanowskiego – 2.
- Rozpoznawano i diagnozowano ograniczenia rozwojowe oraz niepełnosprawności. Poradnia Psychologiczno Pedagogiczna w Limanowej wydała 189 opinii i orzeczeń.

- Wspierano rozwój talentów osób z niepełnosprawnościami. Liczba wydarzeń związanych z promowaniem talentów w Domach Pomocy Społecznej z terenu Powiatu Limanowskiego – 19.
 - Podnoszono kwalifikacje zawodowe pracowników pomocy społecznej w zakresie problematyki niepełnosprawności. Liczba zorganizowanych szkoleń – 1, liczba pracowników biorących udział w szkoleniach – 1.
 - Działalność prowadziła Powiatowa Społeczna Rada do Spraw Osób Niepełnosprawnych jako organ opiniujący – doradczy, która wydała 7 opinii podczas 4 spotkań.
- 2. Realizacja zadań z zakresu przeciwdziałania przemocy w rodzinie, w tym „Powiatowego programu przeciwdziałania przemocy domowej i ochrony osób doznających przemocy domowej”, „Programu Profilaktycznego Promującego i Wdrażającego Prawidłowe Metody Wychowawcze w Stosunku do Dzieci w Rodzinach Zagrożonych Przemocą Domową”, „Programu Korekcyjno – edukacyjnego dla osób stosujących przemoc domową” oraz „Programu psychologiczno – terapeutycznego dla osób stosujących przemoc domową”.**

W 2023 roku działania w zakresie przeciwdziałania przemocy realizowane były w oparciu o dwa programy. Pierwszym z nich był „Powiatowy Program Przeciwdziałania Przemocy na lata 2020 – 2025”, który został przyjęty Uchwałą Nr IX/103/19 Rady Powiatu Limanowskiego z dnia 15 listopada 2019 r. Program ten obowiązywał do 8 listopada 2023 r., natomiast w związku z nowelizacją ustawy o przeciwdziałaniu przemocy domowej, od 9 listopada 2023 r. uchwałą Rady Powiatu Limanowskiego nr XXXVI/342/23 zostały przyjęte do realizacji „Powiatowe programy dotyczące przeciwdziałania przemocy domowej na lata 2023 – 2028”. W ich skład wchodziły cztery programy. Dwa z nich dotyczyły wspierania osób doświadczających przemocy domowej oraz promowania prawidłowych metod wychowawczych. Następne dwa skierowane są do osób stosujących przemoc domową i mają na celu korekcję ich niewłaściwych zachowań.

Cel 1. Profilaktyka i edukacja dzieci, młodzieży, dorosłych i rodzin w zakresie przeciwdziałania przemocy domowej.

W ramach wykonania powyższego celu zrealizowano następujące zadania:

- W 2023 roku organizowano 4 przedsięwzięcia dla osób z terenu powiatu limanowskiego. Dwa spotkania odbyły się w domach pomocy społecznej i kolejne dwa były warsztatami zorganizowanymi dla dzieci i młodzieży Gminy Niedźwiedź.
- Przeprowadzono 18 spotkań w szkołach lub innych placówkach edukacyjno – oświatowych w obszarze przeciwdziałania przemocy i agresji dla 437 uczestników.
- Zorganizowano konkurs artystyczny pn. „Dom mocy bez przemocy” dla dzieci i młodzieży promujący wśród dzieci i młodzieży zachowań wolnych od przemocy, szczególnie rozbudzanie wśród uczestników konkursu potrzeby kreowania pozytywnych relacji domowych, szczególnie bliskości, serdeczności, życzliwości, szacunku i empatii w relacjach domowych, w których wzięło udział 196 uczestników.



Cel 2. Ochrona oraz wsparcie dla osób dotkniętych przemocą domową.

W ramach wykonania powyższego celu zrealizowano następujące zadania:

- Organizowano poradnictwo specjalistyczne dla osób i rodzin doświadczających przemocy w rodzinie: prawne, psychologiczne, socjalne, zawodowe, rodzinne. Poniższy schemat ukazuje liczbę udzielonych porad przez Powiatowe Centrum Pomocy Rodzinie w Limanowej i Poradnię Psychologiczno – Pedagogiczną w Limanowej.

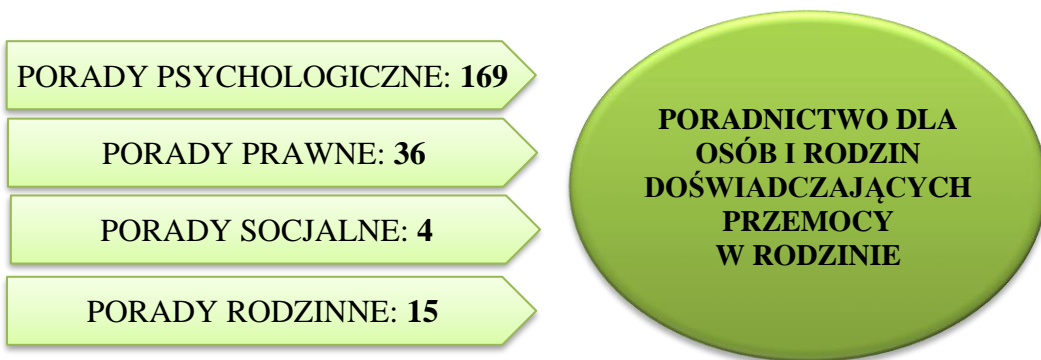

- Zorganizowano 12 spotkań grupy wsparcia o tematyce zjawiska przemocy w rodzinie, w których uczestniczyło 17 osób.
- Rozpowszechniono około 200 ulotek/broszur/materiałów promocyjnych artykułów z tematyki prewencji lub interwencji kryzysowej lub sposobów reagowania na przemoc w rodzinie.
- Udzielono wsparcia psychologicznego interwencyjnego i terapeutycznego dla osób doświadczających przemocy w rodzinie – liczba rozmów interwencyjnych bezpośrednich i telefonicznych – 12, liczba spotkań terapeutycznych – 29.
- Zapewniono nocleg 4 ofiarom przemocy oraz 2 znajdującym się w innej sytuacji kryzysowej.

Cel 3. Podnoszenie kompetencji służb i przedstawicieli podmiotów realizujących zadania z zakresu przeciwdziałania przemocy domowej.

W ramach wykonania powyższego celu zorganizowano 9 spotkań grup wsparcia dla pracowników instytucji realizujących zadania w zakresie przeciwdziałania przemocy w rodzinie. Sporządzono także 2 ewidencje instytucji wpierających ofiary przemocy.

Cel 4. Edukacja rodziców/ opiekunów w zakresie stosowania właściwych metod wychowawczych, udzielanie wsparcia i pomocy w radzeniu sobie w trudnych sytuacjach oraz w odzyskaniu zdolności do prawidłowego wypełniania funkcji opiekuńczo – wychowawczej.

W ramach wykonania powyższego celu zorganizowano 12 spotkań grupowych, w których uczestniczyło łącznie 17 osób, mających na celu poszerzenie wiedzy w zakresie właściwych

metod wychowawczych. Ponadto odbyło się 7 spotkań indywidualnych z 5 osobami. Zorganizowano 1 kampanię społeczną, której celem było zwrócenie uwagi rodzica na potrzeby dziecka.

Cel 5. Propagowanie w społeczności lokalnej pozytywnych postaw rodzicielskich i metod wychowawczych, kształtowania umiejętności komunikowania się okazywania uczuć, emocji, kształtowanie szacunku dla wartości i tradycji rodzinnych.

W ramach wykonania powyższego celu zrealizowano niżej wymienione zadania:

- Umieszczono 2 artykuły dydaktyczne na stronie internetowej.
- Opracowano, rozdysponowano i wydano około 250 ulotek/plakatów o treści profilaktycznej.
- Opublikowano 1 artykuł w lokalnych mediach w celu promowania działań zapobiegających występowaniu przemocy.

Cel 6. Zwiększenie skuteczności oddziaływań wobec osób stosujących przemoc domową poprzez:

- uświadomienie sprawcy czym jest przemoc oraz nabycie nowych umiejętności służących rozwiązywaniu konfliktów, sporów w rodzinie bez użycia agresji,
- opracowanie „planu bezpieczeństwa” zapobiegającego użyciu siły i przemocy,
- rozpoznanie przez niego sygnałów ostrzegawczych zapowiadających zachowania przemocowe,
- naukę umiejętności partnerskiego układania stosunków w rodzinie, uczenie się korzystania pomocy innych oraz konstruktywnego wyrażania uczuć.

W ramach wykonania powyższego celu zrealizowano następujące zadania:

- Promowano i rozpowszechniono około 200 ulotek/broszur informacyjnych.
- Zorganizowano 17 wydarzeń (w formie konferencji/ kampanii społecznych/ seminariów/ spotkań otwartych wśród lokalnej społeczności) w celu poszerzenia wiedzy z tematyki przemocy w rodzinie i możliwości rozwiązywania konfliktów w rodzinie.

3. Realizacja zadań z zakresu pieczy zastępczej, w tym „Programu Rozwoju Pieczy Zastępczej na lata 2021 – 2023”.

W 2023 roku obowiązywał „Program Rozwoju Pieczy Zastępczej na lata 2021 – 2023” został przyjęty Uchwałą Nr XV/168/20 Rady Powiatu Limanowskiego z dnia 18 grudnia 2020 r. Program uwzględnia realizację celów i działań, które przywrócą prawidłowe funkcjonowanie rodzin biologicznych, a dziecku umożliwią szybki powrót do środowiska rodzinnego.

Cel I. Pozyskanie jak największej liczby kandydatów do pełnienia funkcji rodziny zastępczej.

W ramach wykonania powyższego celu zrealizowano następujące zadania:

- Prowadzono szeroką akcję informacyjną o formach rodzicielstwa zastępczego oraz szerzono jego ideę. Liczba zrealizowanych kampanii informacyjnych – 3, liczba stworzonych artykułów – 6, liczba stworzonych materiałów promocyjnych – 7.

W 2023 r. podczas otwarcia Małopolskiego Sezonu Turystycznego w Powiecie Limanowskim promowana była idea rodzicielstwa zastępczego. Rozdawane były materiały promujące rodzinne formy pieczy zastępczej.



Kolejnym wydarzeniem mającym na celu promowanie idei rodzicielstwa zastępczego był XIV Parafialny Festyn Rodzinny w Kamienicy, który odbył się 18 czerwca 2023 r. Podczas Festynu osoby zainteresowane mogły zasięgnąć informacji o rodzicielstwie zastępczym.

- Szkolono i kwalifikowano kandydatów do pełnienia funkcji rodziny zastępczej. Liczba osób zakwalifikowanych do pełnienia funkcji rodziny zastępczej zawodowej, niezawodowej oraz rodzinnego domu dziecka – 5.

Cel II. Wzmocniony system opieki nad dzieckiem i rodziną.

W ramach wykonania powyższego celu zrealizowano następujące zadania:

- Prowadzono rejestr danych o osobach pełniących funkcje rodziny zastępczej zawodowej, niezawodowej, rodzinnego domu dziecka. Liczba rodzin zastępczych zawodowych, niezawodowych, rodzinnych domów dziecka – 35.
- Współpracowano między powiatami w zakresie zapewnienia dzieciom pieczy zastępczej. Liczba dzieci (z terenu powiatu limanowskiego) umieszczonych w pieczy zastępczej na terenie innych powiatów – 28. Liczba dzieci (z innych powiatów) umieszczonych w pieczy zastępczej na terenie powiatu limanowskiego – 34.
- Wspierano rodziny zastępcze oraz prowadzących rodzinne domy dziecka poprzez pomoc wolontariuszy. Liczba obowiązujących porozumień z wolontariuszami – 14.
- Zapewniano opiekę nad dzieckiem w sytuacji korzystania z prawa do czasowego niesprawowania opieki nad dzieckiem przez osoby pełniące funkcję rodziny zastępczej zawodowej lub prowadzących rodzinny dom dziecka. Liczba rodzin, którym udzielono wsparcia poprzez rodziny pomocowe – 1.
- Organizowano specjalistyczne szkolenia mające na celu podniesienie umiejętności i kwalifikacji rodzin zastępczych. Liczba zorganizowanych szkoleń – 2.
- Prowadzono grupę wsparcia dla rodzin zastępczych z terenu powiatu limanowskiego. W 6 spotkaniach brało udział 6 osób.
- Organizowano i prowadzono poradnictwo psychologiczne, socjalne, rodzinne, pedagogiczne oraz prawne dla rodzin zastępczych i dzieci w nich umieszczonych. Liczba udzielonych porad – 37, liczba osób korzystających z poradnictwa – 14.
- Zapewniano pomoc poprzez pracę koordynatorów rodzinnej pieczy zastępczej i innych specjalistów Zespołu ds. Rodzinnej Pieczy Zastępczej. Liczba rodzin, które skorzystały z pomocy koordynatorów rodzinnej pieczy zastępczej – 60.
- Integrowano środowisko rodzin zastępczych poprzez organizację spotkań okolicznościowych. Liczba zorganizowanych spotkań – 3.

W dniu 30 stycznia 2023 roku w Świetlicy Wiejskiej w Pisarzowej odbyło się spotkanie noworoczne rodzin zastępczych z terenu Powiatu Limanowskiego. Była to doskonała okazja do złożenia życzeń noworocznych, a także podziękowania za trud i wysiłek wkładany w opiekę i wychowanie dzieci umieszczonych w pieczy zastępczej.



W dniu 2 czerwca 2023 r. zorganizowało okolicznościowe spotkanie z okazji Dnia Rodzicielstwa Zastępczego, na które licznie przybyły rodziny zastępcze z terenu powiatu limanowskiego wraz ze swoimi podopiecznymi.



Dnia 9 września 2023 r. odbyło się Integracyjne Spotkanie Rodzin Zastępczych z terenu powiatu limanowskiego w Skansenie na Jędrzejkówce w Laskowej.



- Zapewniono wsparcie finansowe rodzinom zastępczym i prowadzącym rodzinny dom dziecka. Liczba wypłaconych świadczeń rodzinom zastępczym i rodzinnym domom dziecka - 1 379 na łączną kwotę 1 501 018,69 zł. Liczba rodzin, którym przyznawano świadczenia to 71 w tym, 5 rodzin zawodowych w tym 1 pogotowie rodzinne, 2 rodzinne domy dziecka, 30 rodzin niezawodowych, 33 rodziny spokrewnione, 1 rodzina pomocowa. Dodatkowo kwota wypłaconych wynagrodzeń – 481 835,67 zł. Liczba rodzin zastępczych zawodowych/prowadzących rodzinne domy dziecka, którym wypłacono wynagrodzenia 8 w tym 4 rodziny zawodowe, 1 pogotowie rodzinne, 2 rodzinne domy dziecka, 1 rodzina pomocowa.

Cel III. Krótki czas pobytu dzieci w pieczy zastępczej oraz uregulowanie ich sytuacji prawnej.

W ramach wykonania powyższego celu zrealizowano niżej wymienione zadania:

- Wnioskowano do Sądu o wszczęcie z urzędu postępowania o wydanie zarządzeń wobec dziecka celem uregulowania jego sytuacji prawnej. Liczba złożonych wniosków o wszczęcie z urzędu postępowania o wydanie zarządzeń wobec dziecka celem uregulowania jego sytuacji prawnej – 13, liczba dzieci z uregulowaną sytuacją prawną

- 6, liczba dzieci zakwalifikowanych do przysposobienia – 3, liczba dzieci, które powróciły do rodzin biologicznych – 8.
- Współpracowano z pracownikami socjalnymi, asystentami rodziny, ośrodkami adopcyjnymi, sądem, placówkami edukacyjnymi i innymi instytucjami działającymi na rzecz dziecka i rodziny. Liczba planów pomocy dziecku opracowanych we współpracy z asystentem rodziny – 26, Liczba ocen sytuacji dziecka dokonanych z udziałem asystenta rodziny/pracownika socjalnego – 101.

Cel IV. Wspieranie procesu usamodzielniania się osób opuszczających pieczę zastępczą.

W ramach wykonania powyższego celu zrealizowano następujące zadania:

- Udzielano pomocy w starcie w dorosłe życie (m.in. wyznaczenie opiekuna procesu usamodzielnienia, opracowanie Indywidualnego Programu Usamodzielnienia). Liczba realizowanych programów usamodzielnienia – 72, w tym: 6 programów dla wychowanków, którzy uzyskali pełnoletność w 2023 r.
- Prowadzono mieszkanie chronione dla osób potrzebujących, w tym dla usamodzielnianych wychowanków. Z mieszkania korzystała 1 osoba.
- Udzielano wsparcie psychologiczne, socjalne i prawne usamodzielnianym wychowankom pieczy zastępczej. Liczba udzielonych porad – 17, liczba osób korzystających z poradnictwa – 14.
- Zapewniono wsparcie finansowe na kontynuowanie nauki oraz na usamodzielnienie i zagospodarowanie. Wysokość przyznanej pomocy - 128 513,00 zł, liczba osób, którym przyznano pomoc finansową – 16.
- Zapewniono regularne dyżury koordynatora rodzinnej pieczy zastępczej mających na celu wsparcie i pomoc usamodzielnianym wychowankom.
- Organizowano szkolenia podnoszące kompetencje zawodowe i społeczne dla pełnoletnich wychowanków.

Cel V. Współpraca rodziców biologicznych dzieci umieszczonych w pieczy zastępczej.

W ramach wykonania powyższego celu zrealizowano następujące zadania:

- Motywowano rodziców biologicznych do płacenia alimentów na rzecz dzieci objętych pieczą zastępczą. Liczba rodziców płacących alimenty dobrowolnie – 15. Liczba rodziców płacących alimenty na podstawie wyroku sądu – 10.
- Wnioskowano do sądu o zasądzenie alimentów na rzecz dzieci objętych pieczą zastępczą. Liczba pozwów o ustalenie alimentów - 10.
- Ustalano odpłatność rodzicom biologicznym za pobyt dzieci w pieczy zastępczej. Liczba rodziców, którym ustalono odpłatność – 16. Liczba rodziców, których zwolniono z odpłatności – 107.
- Podejmowano działania na rzecz przywracania więzi rodzinnych poprzez umożliwienie spotkań rodziców biologicznych z dzieckiem na terenie Powiatowego Centrum Pomocy Rodzinie w Limanowej. Liczba zorganizowanych spotkań rodziców biologicznych z dziećmi, umieszczonymi w pieczy zastępczej- 12.
- Umożliwiono rodzicom biologicznym uczestnictwo w posiedzeniach zespołu ds. okresowej oceny sytuacji dziecka umieszczonego w rodzinie zastępczej. Liczba posiedzeń zespołu ds. oceny sytuacji dziecka umieszczonego w rodzinie zastępczej z udziałem rodziców biologicznych – 30.

4. Realizacja „Powiatowej Strategii Rozwiązywania Problemów Społecznych w Powiecie Limanowskim na lata 2017 – 2023”.

Uchwałą Nr XVIII/180/17 Rady Powiatu Limanowskiego z dnia 1 lutego 2017 r. została przyjęta do realizacji „Powiatowa Strategia Rozwiązywania Problemów Społecznych w Powiecie Limanowskim na lata 2017 – 2023”.

W oparciu o diagnozę społeczną wyznaczono następujące obszary działań polityki społecznej Powiatu Limanowskiego na lata 2017 – 2023, które ukazuje poniższy schemat.

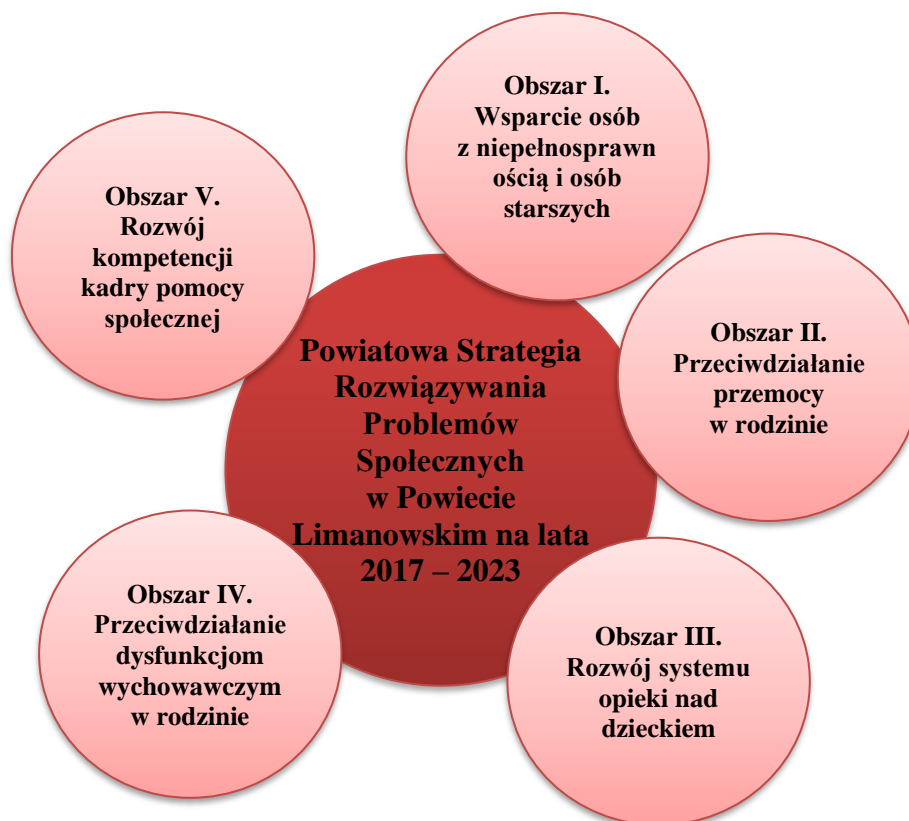

Obszary, cele oraz zadania, które wyznacza Strategia wpisują się w zadania Programów, które realizuje Powiatowe Centrum Pomocy Rodzinie w Limanowej. Poniżej przedstawiono cele strategiczne i kierunki działań instytucji z terenu powiatu limanowskiego działających w zakresie polityki społecznej, które są realizowane na bieżąco w sposób ciągły:

- Poprawa funkcjonowania osób z niepełnosprawnością i osób starszych wymagających wsparcia.
- Zwiększenie świadomości społecznej na temat osób z niepełnosprawnością i osób starszych.
- Zapewnienie kompleksowego wsparcia osobom doznającym przemocy w rodzinie.
- Zmiana negatywnych postaw osób stosujących przemoc w rodzinie.
- Wysoka świadomość społeczeństwa o zjawisku przemocy w rodzinie.
- Pozyskanie jak największej liczby kandydatów do pełnienia funkcji rodziny zastępczej.

- Wzmocniony system opieki nad dzieckiem i rodziną.
- Zaangażowanie rodziców biologicznych dzieci umieszczonych w pieczy zastępczej w pracę umożliwiającą powrót dziecka do rodziny.
- Usamodzielnienie się osób opuszczających pieczę zastępczą.
- Nabycie przez rodziców zgłaszających trudności wychowawcze podstawowych umiejętności komunikacyjnych i dydaktycznych.
- Wyposażenie dzieci i młodzieży – przeżywającej trudności – w wiedzę dotyczącą systemu pomocy w zakresie radzenia sobie w sytuacjach problemowych.
- Profesjonalizacja kadry pomocy społecznej.

DOMY POMOCY SPOŁECZNEJ.

W Powiecie Limanowskim funkcjonują dwa typy domów pomocy społecznej o zasięgu ponadgminnym: 1 dla osób przewlekle somatycznie chorych i 4 dla osób przewlekle psychicznie chorych. Zapewniają one swoim podopiecznym przede wszystkim całodobową opiekę oraz zaspokajają niezbędne na poziomie obowiązującego standardu usługi: bytowe, opiekuńcze, wspomagające, edukacyjne. Usługi te świadczone są w formach i zakresie wynikającym z indywidualnych potrzeb mieszkańców.

Wszystkie domy funkcjonujące na terenie powiatu limanowskiego posiadają zezwolenie Wojewody Małopolskiego oraz bezterminowy wpis do właściwego rejestru. Trzy domy prowadzone są przez Powiat Limanowski (w Limanowej, Szczyrzycu i Mszanie Dolnej), a dwa domy prowadzone są przez organizacje pozarządowe na podstawie zleconego zadania przez Powiat Limanowski (w Kasinie Wielkiej oraz w Rabie Niżnej).

W ubiegłym roku we wszystkich domach pomocy społecznej odbywały się spotkania integracyjne, mieszkańcy brali udział w planowanych wyjazdach, wycieczkach, konsultacjach oraz programach medycznych, konkursach, a także spotkaniach z zaprzyjaźnionymi jednostkami.

W maju 2023 roku Dom Pomocy Społecznej w Limanowej świętował uroczyste jubileusz 30-lecia powstania. Dom swoją działalność prowadzi nieprzerwanie od 1993 r., a od 1999 r. organem prowadzącym jest Powiat Limanowski.



We wrześniu 2023 r. Dom Pomocy Społecznej „DIANA” w Kasinie Wielkiej świętował jubileusz 20-lecia działalności. Dom funkcjonuje od 2003 r. na zlecenie Powiatu Limanowskiego.



W ubiegłym roku wszystkie domy pomocy społecznej działające na terenie powiatu limanowskiego otrzymały od Wojewody Małopolskiego środki finansowe z przeznaczeniem na wypłatę dodatków do wynagrodzenia (wraz z pochodnymi dla pracowników). Dodatki te dotyczyły okresu od kwietnia do grudnia 2023 roku. Kwota dotacji na jeden etat wynosiła 600 zł (na tę kwotę składały się dodatek dla pracownika oraz koszty zarówno pracownika, jak i pracodawcy). Poniższa tabela przedstawia otrzymane kwoty przez poszczególne Domy.

NAZWA JEDNOSTKI	KWOTA (ZŁ)
DPS LIMANOWA	263 764,18 ZŁ
DPS MSZANA DOLNA	214 072,65 ZŁ
DPS SZCZYRZYC	406 755,58 ZŁ
DPS KASINA WIELKA	305 783,19 ZŁ
DPS RABA NIŻNA	278 635,59 ZŁ

Ponadto z inicjatywy Wicestarosty Limanowskiego Pani Agaty Zięby, Domy Pomocy Społecznej prowadzone przez Powiat Limanowski otrzymały środki od Wojewody Małopolskiego w łącznej wysokości 300 000,00 zł. Poniższa tabela przedstawia otrzymane kwoty z podziałem na poszczególne Domy.

DPS LIMANOWA	DPS MSZANA DOLNA	DPS SZCZYRZYC
36 800,00 ZŁ	96 000,00 ZŁ	167 200,00 ZŁ
Zakup: łóżek dla mieszkańców, telewizora do jadalni, pralki, lodówki, szafy chłodniczej, naczyń oraz krajalnicy.	Zakup: materiałów do remontu łazienek, kuchni, jadalni, korytarzy i pokoi mieszkańców; zakup sprzętu rehabilitacyjnego, mebli ogrodowych, łóżek dla mieszkańców; zakup klimatyzatora.	Zakup: łóżek dla mieszkańców; materiały, części i narzędzia do remontu łazienek i pokoi mieszkańców; zakup pieca konwekcyjno-parowego; wyposażenie hydroforni.

Dodatkowo Dom Pomocy Społecznej w Mszanie Dolnej otrzymał środki finansowe od Zarządu Powiatu Limanowskiego w wysokości 150 000,00 zł na przeprowadzenie generalnego remontu części łazienek oraz kuchni.

Poniżej przedstawiono domy pomocy społecznej, których organem prowadzącym jest Powiat Limanowski oraz domy prowadzone na podstawie umowy dotyczącej zlecenia zadania publicznego z zakresu pomocy społecznej pod nazwą prowadzenie domu pomocy społecznej dla osób przewlekle psychicznie chorych.

DPS W SZCZYRZYCU

Typ domu: dla osób
przewlekłe psychicznie
chorych
Liczba miejsc: 99
Dyrektor: Justyna Pazdan
Miesięczny koszt
utrzymania w 2023 r.:
5 231,00 zł

DPS W LIMANOWEJ

Typ domu: dla osób
przewlekłe somatycznie
chorych
Liczba miejsc: 60
Dyrektor: Paweł
Czachurski
Miesięczny koszt
utrzymania w 2023 r.:
5 500,00 zł

DOMY POMOCY SPOŁECZNEJ DZIAŁAJĄCE NA TERENIE POWIATU LIMANOWSKIEGO

DPS W MSZANIE DOLNEJ

Typ domu: dla osób
przewlekłe psychicznie
chorych
Liczba miejsc: 48
Dyrektor: Małgorzata
Łukasik
Miesięczny koszt
utrzymania w 2023 r.:
5 700,00 zł

DPS W RABIE NIŻNEJ prowadzony przez Fundację „Opiekuńczość”

Typ domu: dla osób
przewlekłe psychicznie
chorych
Liczba miejsc: 90
Dyrektor: Jan Osmoła
Miesięczny koszt utrzymania
w 2023 r.: 5 371,00 zł

DPS „DIANA” W KASINIE WIELKIEJ prowadzony przez Stowarzyszenie „EGIDA”

Typ domu: dla osób
przewlekłe psychicznie
chorych
Liczba miejsc: 100
Dyrektor: Roma Mazgaj
Miesięczny koszt utrzymania
w 2023 r.:
5 374,00 zł

STYPENDIA DLA STUDENTÓW MEDYCyny.



Źródło: zdjęcie Puls medycyny.pl

Zgodnie z uchwałą Nr XI/129/20 Rady Powiatu Limanowskiego z dnia 21 lutego 2020 roku w sprawie pomocy materialnej przyznawanej studentom kształcącym się na kierunku lekarskim, w 2023 r. Zarząd Powiatu Limanowskiego, w oparciu o specjalnie opracowaną procedurę, przyznał po raz kolejny pomoc materialną jednej studentce V roku w formie stypendium w wysokości 2 000 zł miesięcznie. Pod koniec ubiegłego roku Powiat miał łącznie dwóch stypendystów: jedna studentka jest na szóstym roku (z naboru w 2022 r.) oraz jedna studentka jest na piątym roku. Wszyscy stypendyści są Mieszkańcami Powiatu Limanowskiego oraz mają bardzo dobre wyniki w nauce. Należy podkreślić, że pomoc materialna przyznana studentce V roku, jest jednoznaczna z przyznaniem jej stypendium na okres dwóch lat nauki. W 2023 roku, po zdaniu końcowych egzaminów, dwóch stypendystów z roku 2022 rozpoczęło pracę w Szpitalu Powiatowym w Limanowej jako lekarze stażyści. W budżecie Powiatu na 2023 r. (rozdz. 85195 § 3210) została wydatkowana na ten cel kwota 50 000 zł.

Jako wiadomo, studenci, którzy pobierają stypendium będą je później musieli odpracować w Szpitalu Powiatowym im. Miłosierdzia Bożego w Limanowej – co zostało szczegółowo określone w umowie zawieranej z wybranym przez specjalnie do tego powołaną Komisję studentem. Stypendysta, który się zakwalifikuje i podpisze umowę z Powiatem Limanowskim, otrzymuje miesięczne stypendium w wysokości – jak już wyżej zostało wspomniane - 2000 zł przez okres 9 miesięcy nauki w danym roku akademickim. W Regulaminie § 5 ust. 11 w/w

uchwały Rady Powiatu Limanowskiego jest zapis: „*Pomoc materialna przyznawana jest przez Zarząd Powiatu, z uwzględnieniem potrzeb kadrowych Szpitala i możliwości finansowych Powiatu Limanowskiego*”. A więc to Rada Powiatu uchwalając każdego roku budżet decyduje jaką kwotę przeznaczyć na ten cel biorąc pod uwagę możliwości finansowe Powiatu, jak również sytuację kadrową Szpitala.

PROMOCJA ZDROWIA.

Eksperci Polskiego Towarzystwa Onkologicznego i Polskiego Towarzystwa Urologicznego alarmują, że Polska jest państwem o największej dynamice wzrostu śmiertelności z powodu raka gruczołu krokowego w całej Unii Europejskiej. Mężczyźni nadal niewiele wiedzą o tym nowotworze. 20 % wszystkich zachorowań na nowotwory wśród mężczyzn stanowi właśnie rak prostaty. Co roku w naszym kraju jest diagnozowane około 18 tysięcy nowych przypadków. Coraz więcej przypadków wykrywanych jest dopiero w stadium zaawansowanym, gdy pojawiły się już przerzuty. Tymczasem wczesne wykrycie raka prostaty zapewnia przeżywalność na poziomie 99,8 %.



Źródło: zdjęcie z Polityki Zdrowotnej

Powiat wykonuje określone ustawami zadania publiczne o charakterze ponadgminnym w zakresie promocji i ochrony zdrowia. Komisja Zdrowia po analizie danych, postanowiła, aby Powiat Limanowski po raz kolejny przeprowadził **Promocję zdrowia wśród mężczyzn Powiatu Limanowskiego w wieku od 50**

do 75 lat. Jest to tym ważniejsze, że wciąż niewielu panów pamięta o profilaktyce. W większości trafiają do lekarzy, dopiero kiedy pojawiają się dolegliwości. Promocja ma zmienić nawyki i sposób postrzegania dbania o własne zdrowie. Chcieliśmy przekonać mężczyzn, że nie można reagować dopiero, kiedy będą objawy. Podstępność raka prostaty polega m.in. na tym, że on u ogromnej liczby pacjentów przez większość czasu, kiedy jest jeszcze uleczalny - objawów nie daje. To trzeba wyraźnie podkreślić, że jeśli z diagnostyką i leczeniem raka prostaty czekamy na objawy, to możemy się nie doczekać. Rak wyrządzi spustoszenie w organizmie.

Rada Powiatu Limanowskiego przyjęła budżet na rok 2023 r. Została w nim zabezpieczona kwota w wysokości 30 000 zł na programy profilaktyki zdrowotnej. Zgodnie z treścią art. 114 ust. 1 ustawy z dnia 15 kwietnia 2011 r. o działalności leczniczej Szpital może otrzymać środki publiczne na realizację zadań w zakresie programów profilaktyki zdrowotnej, programów zdrowotnych i promocji zdrowia. Z kolei zakres zadań z promocji zdrowia może być niezwykle szeroki i obejmować na przykład badania profilaktyczne, prelekcje, szkolenia a nawet imprezy rekreacyjno – sportowe promujące zdrowy tryb życia.

Jak wynika z przekazanego rozliczenia dotacji celowej przez Szpital Powiatowy w Limanowej, w 2023 roku wykonano ponad **400 badań** (w tym 30 wyników było powyżej normy). Łącznie zostało wydane na ten cel **23 315,65 zł**. W ramach tego zadania, przeprowadzono akcję promocyjno-edukacyjną poprzez: udzielenie informacji na temat badania, wykonano i rozmieszczono ulotki, plakaty, zamieszczono informację na stronie internetowej oraz w lokalnych mediach. Decyzją Rady Powiatu Limanowskiego, która przyjęła środki na promocje zdrowia na 2024 r. – kampania ta jest kontynuowana w bieżącym roku.



The banner features the coat of arms of Powiat Limanowski on the left. In the center, contact information for Szpital Powiatowy is provided: ul. J. Piłsudskiego 61, 34-600 Limanowa, www.szpitallimanowa.pl, and e-mail: szpitallimanowa@szpitallimanowa.pl. On the right is the hospital's logo and name: SZPITAL POWIATOWY w Limanowej, Imienia Miłosierdzia Bożego. The main text, overlaid on a background image of a doctor and a patient, reads: **KAMPANIA PROMOCYJNO – EDUKACYJNA** dotycząca profilaktyki nowotworu gruczołu krokowego **wraz z bezpłatnym oznaczeniem markera PSA** dla mężczyzn w wieku **50-75 lat** zamieszkałych na terenie Powiatu Limanowskiego.

Źródło: Szpital Powiatowy im. Miłosierdzia Bożego w Limanowej

Tradycyjnie w grudniu ubiegłego roku odbył się **Powiatowy Konkurs Wiedzy o AIDS** dla uczniów szkół ponadpodstawowych pod hasłem „Nie daj szansy AIDS”, którego organizatorem był Państwowy Powiatowy Inspektor Sanitarny w Limanowej we współpracy ze Starostwem Powiatowym w Limanowej oraz Pedagogiczną Biblioteką Wojewódzką w Nowym Sączu Filia w Limanowej. Konkurs objęty był Honorowym Patronatem Starosty Limanowskiego. Głównym celem tego konkursu było podniesienie poziomu wiedzy młodzieży nt. problematyki HIV/AIDS oraz kształtowanie zachowań sprzyjających uniknięciu zakażenia HIV. W konkursie wzięło udział 24 uczniów z 5 szkół średnich Powiatu Limanowskiego. Patronat honorowy nad konkursem objął Starosta Limanowski Mieczysław Uryga.

INWESTYCJE W SZPITALU POWIATOWYM IM. MIŁOSIERDZIA BOŻEGO.

Jak wiadomo, choroby nowotworowe są plagą naszych czasów. Dane epidemiologiczne wskazują, że ilość Pacjentów wymagających leczenia onkologicznego będzie wzrastać. Dlatego też Dyrektor Szpitala Powiatowego w Limanowej chcąc zapewnić mieszkańcom Powiatu Limanowskiego dostęp do wszechstronnego leczenia, również onkologicznego, rozpoczął starania o poszerzenie zakresu udzielanych świadczeń w kierunku leczenia nowotworów. Pozyskano lekarzy specjalistów: chirurgii ogólnej i chirurgii onkologicznej. Ponadto Szpital Powiatowy w Limanowej podpisał porozumienie o współpracy z Instytutem Onkologii w Krakowie. Dzięki temu pacjenci leczeni w limanowskim szpitalu mogą mieć pewność, że nadzór merytoryczny nad leczeniem sprawują najbardziej doświadczeni specjaliści w zakresie chirurgii onkologicznej, onkologii klinicznej oraz radioterapii, a plan leczenia jest ustalany dla każdego chorego indywidualnie w ramach wielodyscyplinarnego zespołu specjalistów. Zakres chorób onkologicznych leczonych w ramach Oddziału Chirurgii Ogólnej limanowskiego Szpitala obejmuje m.in.: raka jelita grubego, raka żołądka, raka piersi, czerniaka skóry, mięsaka tkanek miękkich, nowotwory skóry.

Leczenie chorób nowotworowych prócz wysokiej klasy specjalistów, wymaga również nowoczesnego sprzętu. Blok Operacyjny limanowskiej placówki jest kompleksowo wyposażony w niezbędny do zabiegów sprzęt, w tym: zestawy laparoskopowe, najlepszej jakości elektryczne staplery do operacji otwartych jak i endoskopowych, termostaplery oraz urządzenia do koagulacji Ligasure, kleje tkankowe, płatki hemostatyczne, itd. – wszystko to pozwala minimalizować ryzyko powikłań podczas skomplikowanych operacji z zakresu chirurgii onkologicznej.

Pod koniec 2023 r. Powiat Limanowski, dzięki decyzji Rady Powiatu, przekazał dotację w wysokości 170 000 zł, za którą Szpital zakupił analizator do nieizotopowej detekcji węzłów wartowniczych. Istotne jest, iż jest to sprzęt, który nie wymaga podawania radioaktywnego znacznika, tym samym nie ma konieczności transportowania Pacjenta do pracowni medycyny nuklearnej w dniu poprzedzającym zabieg. Znacznik jest podawany na miejscu w Szpitalu. Zakupiony system umożliwi wolną od promieniowania lokalizację nowotworów piersi i pozwoli chirurgom na wykonanie procedury biopsji węzłów chłonnych wartowniczych. Zakup tego sprzętu to kolejny, duży krok w rozwoju chirurgii onkologicznej w limanowskim szpitalu. W tym miejscu warto również dodać, iż operacje związane w leczeniem nowotworów wykonywane są również w ramach Oddziału Ginekologii i Położnictwa, gdzie z powodzeniem

wykonywane są największe procedury z zakresu ginekologii onkologicznej, a Kierownik Oddziału – lek. Leszek Pieniążek jest specjalistą zarówno w zakresie ginekologii i położnictwa, jak i specjalistą w zakresie ginekologii onkologicznej.

Zdrowie psychiczne to integralna część zdrowia ogólnego. Obawy, lęki i przygnębienie związane z niszczycielskimi skutkami pandemii, rosyjską wojną napastniczą przeciwko Ukrainie, bezrobociem i rosnącymi kosztami życia oraz presją mediów społecznościowych pogorszyły i tak już zły stan zdrowia psychicznego. Dlatego szczególnie ważnym jest, że w październiku 2023 r. na terenie Szpitala Powiatowego w Limanowej rozpoczęło działalność Centrum Zdrowia Psychicznego dla powiatu limanowskiego (CZP). Centrum jest prowadzone przez spółkę Medi-Li-Norm i jest miejscem, które zapewnia natychmiastową, kompleksową i bezpłatną pomoc każdej osobie powyżej 18 roku życia znajdującej się w kryzysie psychicznym. Spółka ta jest jednym z realizatorów programu pilotażowego w centrach zdrowia psychicznego. Program prowadzony jest na podstawie rozporządzenia Ministra Zdrowia z dnia 9 czerwca 2023 r. (Dz.U. 2023 poz. 1288 z dnia 6.07.2023). Limanowskie CZP jest placówką „Typu B”, czyli zapewnia kompleksową opiekę zdrowotną nad osobami z zaburzeniami psychicznymi w formie opieki dziennej, ambulatoryjnej i środowiskowej. Pacjent może uzyskać poradę lekarza i psychologa, leczenie i terapię w oddziale dziennym psychiatrycznym (ogólnym lub rehabilitacyjnym), wizytę terapeuty środowiskowego (który odwiedza pacjenta w domu) lub sesję psychoterapii.



Źródło : Szpital Powiatowy im. Miłosierdzia Bożego w Limanowej

Szpital Powiatowy w Limanowej im. Miłosierdzia Bożego otrzymał **Certyfikat „Bezpieczny szpital to bezpieczny pacjent”** i tym samym znalazł się wśród 20 najwyższej ocenionych placówek w Polsce. Organizatorem programu jest powołana w 2021 r. Koalicja na Rzecz Bezpieczeństwa Szpitali, której celem jest zwiększanie poziomu bezpieczeństwa pracowników ochrony zdrowia w miejscu pracy, m.in. poprzez promowanie i zachęcanie szpitali do

korzystania z bezpiecznego sprzętu. Partnerami programu są m.in.: Narodowy Fundusz Zdrowia, Rzecznik Praw Pacjenta, Naczelna Izba Pielęgniarek i Położnych, Polska Federacja Szpitali, Naczelna Izba Lekarska, Polskie Stowarzyszenie Pielęgniarek Epidemiologicznych.

Szpital Powiatowy w Limanowej uzyskał **dofinansowanie w wysokości 600 000 zł na zakup nowej karetki w ramach konkursu Ministerstwa Zdrowia**. O dofinansowanie

w mogły się ubiegać podmioty lecznicze będące dysponentem zespołów ratownictwa medycznego, które chcą wymienić posiadany i użytkowany ambulans na nowy specjalistyczny środek transportu sanitarnego wraz z dodatkowym wyposażeniem. Tym samym nowa karetka zastąpi dotychczasową, użytkowaną od 2014 roku. W Małopolsce tylko 7 podmiotów uzyskało dofinansowanie w tym konkursie, w tym nasz Szpital. Szpital regularnie wymienia samochody na nowe i obecnie posiada stosunkowo „młoda” flotę karetek.



Źródło: Szpital Powiatowy im. Miłosierdzia Bożego w Limanowej

Pod koniec września 2023 r. decyzją Ministerstwa Zdrowia Szpital Powiatowy w Limanowej **otrzymał 2 296 686 zł ze środków Funduszu Medycznego na remont Szpitalnego Oddziału Ratunkowego**. Dofinansowanie będzie przeznaczone na zakup sprzętu medycznego (ok. 1 mln 200 tys. zł.) oraz remont oddziału.

W lipcu do Szpitala Powiatowego w Limanowej trafił ostatni sprzęt zakupiony dzięki dofinansowaniu w ramach Małopolskiej Tarczy Antykryzysowej - Pakiet Medyczny 3. Tym razem zakupiono 5 szt. materacy przeciwodleżynowych z pompą, 6 szt. wózków transportowych leżących, diatermię chirurgiczną 1, aparat USG, diatermię chirurgiczną 2. Dwie diatermie chirurgiczne trafiły na Blok Operacyjny, materace przeciwodleżynowe przekazano na Oddział Geriatryczny, aparat USG użytkowany jest na Oddziale Chorób Wewnętrznych, natomiast wózki transportowe leżące trafiły na: Oddział Chirurgii Ogólnej – 2 szt., Oddział Medycyny Paliatywnej – 1 szt., Oddział Pulmonologiczny – 1 szt., Oddział Ginekologii i Położnictwa, Blok Porodowy - 1 szt., Pracownia Endoskopii Przewodu Pokarmowego – 1 szt.

Od maja ubiegłego roku **w Szpitalu Powiatowym w Limanowej w ramach Oddziału Chirurgii Jednego Dnia – Okulistyki wykonywane są zabiegi witrektomii.** Zabiegi te przeprowadza specjalista chorób oczu, mikrochirurg, ekspert z dziedziny okulistyki,

publikujący w najbardziej cenionych wydawnictwach naukowych. Zabieg ten przeprowadza się w celu usunięcia patologicznych zmian z siatkówki i ciała szklanego. Jest skuteczną metodą leczenia, którego nie da się zastąpić ani kroplami ani tabletkami. Witrektomia oka należy obecnie do standardów leczenia okulistycznego i jest oferowana przez coraz więcej klinik, w tym nasz Szpital.

W lutym 2023 r. została otwarta **nowa Pracownia RTG** oraz oddano do użytku nowy aparat rentgenowski typu Telekomando zakupiony dzięki dofinansowaniu z Funduszu przeciwdziałania Covid-19 w wysokości 1 400 000 zł.

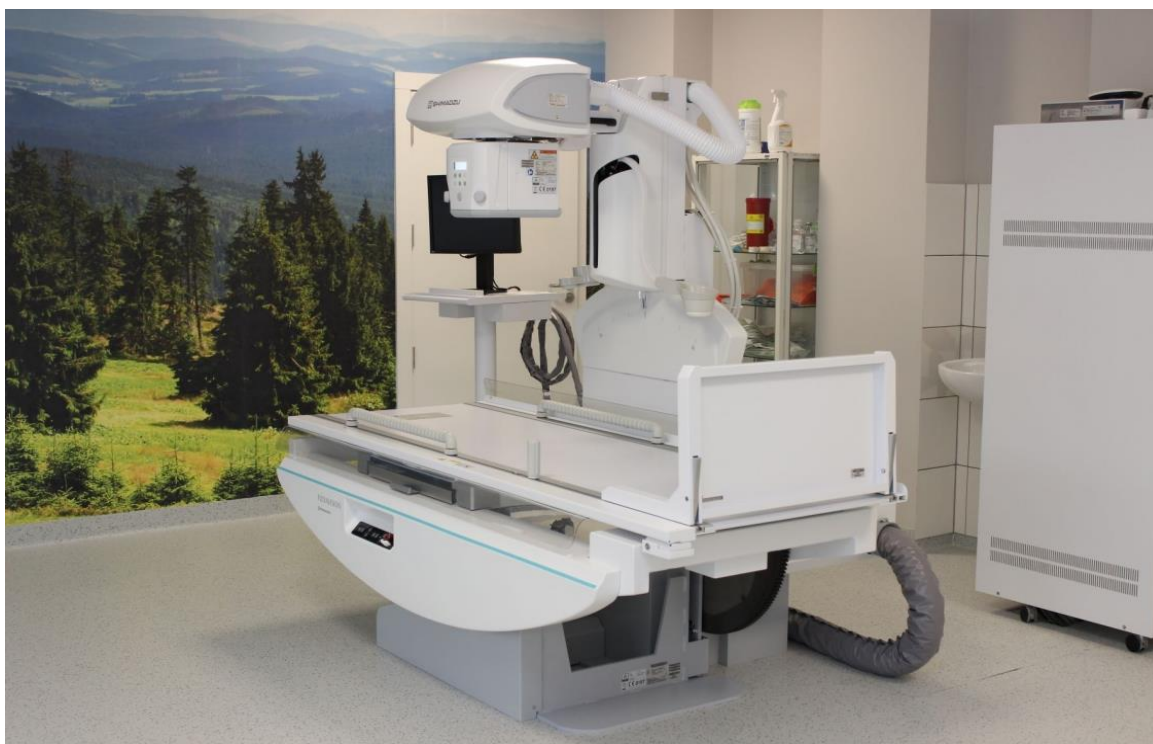

Źródło: Szpital Powiatowy im. Miłosierdzia Bożego w Limanowej

Wartość całej inwestycji to: **1 759 864,35 zł**, z czego **1 400 000 zł to koszt zakupu aparatu**, pozostała kwota to koszty dostosowania pracowni oraz generalny remont korytarza. Różnicę między całkowitą wartością zadania a dofinansowaniem w całości pokrył Szpital.

W styczniu 2023 r. Szpital Powiatowy w Limanowej otrzymał dofinansowanie ze środków Europejskiego Funduszu Społecznego w wysokości **ponad 1 000 000 złotych w ramach projektu Małopolska Tarcza Antykryzysowa – Pakiet Medyczny 3**. Całkowita wartość zadania to 1 184 000,47 zł. Dofinansowanie zostało przeznaczone na zakup sprzętu medycznego takiego jak: aparat USG wielofunkcyjny z głowicą umożliwiającą diagnostykę klatki piersiowej płuc, aparat do znieczulenia, łóżka, w tym łóżko OIOM, wózki do transportu

pacjentów potencjalnie zakaźnych, wstrzykiwacz środka kontrastowego do badań metodą tomografii komputerowej, diatermia chirurgiczna, defibrylator z wyposażeniem.



Źródło: Szpital Powiatowy im. Miłosierdzia Bożego w Limanowej



Źródło: Szpital Powiatowy im. Miłosierdzia Bożego w Limanowej



Źródło: Szpital Powiatowy im. Miłosierdzia Bożego w Limanowej

POWIATOWY ZESPÓŁ DS. ORZEKANIA O NIEPEŁNOSPRAWNOŚCI.

W 2023 r. Powiatowy Zespół ds. Orzekania o Niepełnosprawności rozpatrzył 1981 wniosków o niepełnosprawność i stopniu niepełnosprawności, w tym wydano 32 orzeczenia obywatelom Ukrainy. Celem składania wniosków o wydanie orzeczenia jest nabycie prawa do podjęcia zatrudnienia, korzystania z systemu środowiskowego wsparcia (korzystania z ulg socjalnych, opiekuńczych), uzyskania zasiłku pielęgnacyjnego, uzyskania uprawnień do karty parkingowej i możliwości uczestniczenia w warsztatach terapii zajęciowej i szkoleniach.

Karta parkingowa jest dokumentem o standardzie międzynarodowym, który obowiązuje nie tylko na terenie Polski, ale także w krajach Unii Europejskiej. Jednak w poszczególnych krajach członkowskich obowiązują odrębne przepisy wynikające z prawa drogowego dla danego kraju, a co się z tym wiąże, odrębne ulgi i uprawnienia dla osób z niepełnosprawnością. Karta parkingowa to jedyny dokument uprawniający osoby z niepełnosprawnością do parkowania na wyznaczonych miejscach tzw. „kopertach”. W 2023 r. Powiatowy Zespół ds. Orzekania o Niepełnosprawności w Limanowej wydał **460 kart parkingowych, w tym 6 kart parkingowych** obywatelom Ukrainy.

Legitymacje osoby niepełnosprawnej wystawiane są wyłącznie na podstawie wydanych przez Zespół ds. Orzekania o Niepełnosprawności: orzeczeń o niepełnosprawności, orzeczeń o stopniu niepełnosprawności albo orzeczeń o wskazaniach do ulg i uprawnień. W 2023 r. Powiatowy Zespół ds. Orzekania o Niepełnosprawności wydał **508 legitymacji** osobom niepełnosprawnym, w tym wydano **3 legitymacje** obywatelom Ukrainy.

PORADY PRAWNE



Ministerstwo Sprawiedliwości

W Powiecie Limanowskim od 1 stycznia 2016 r. funkcjonuje system darmowej pomocy prawnej. Na naszym terenie

znajduje się 5 punktów, w których porad udzielają radcowie prawni oraz adwokaci. Aby zapewnić mieszkańcom równy dostęp do nieodpłatnej pomocy prawnej, poradnictwa obywatelskiego, Powiat Limanowski również w ubiegłym roku zawarł porozumienia z trzema Gminami: Jodłownik, Kamienica, Laskowa oraz z miastem Mszana Dolna, dzięki którym 4 punkty znajdują się w tych właśnie jednostkach samorządu. Jeden punkt jest w Starostwie Powiatowym w Limanowej. Nieodpłatna pomoc prawna, poradnictwo obywatelskie udzielane jest w wymiarze 5 dni w tygodniu przez co najmniej 4 godziny dziennie. Zgodnie z ustawą o nieodpłatnej pomocy prawnej, nieodpłatnym poradnictwie obywatelskim oraz edukacji prawnej, Powiat w 2023 r. powierzył prowadzenie 3 punktów nieodpłatnej pomocy prawnej Stowarzyszeniu SURSUM CORDA, które zostało wyłonione w wyniku konkursu. Nasi Mieszkańcy mieli dostęp do pomocy prawnej oraz obywatelskiej nieprzerwanie od 7:30 do 19.00 każdego dnia. Łącznie w 2023 zostało udzielonych ponad 1675 porad prawnych Mieszkańcom Powiatu Limanowskiego. Poniższy wykres obrazuje, iż z roku na rok beneficjentów tej formy pomocy jest coraz więcej.



Ze względu na fakt, iż na terytorium Polski przebywają Uchodźcy z Ukrainy, na język ukraiński zostały przetłumaczone materiały informacyjne a także strony internetowe dotyczące systemu nieodpłatnej pomocy prawnej, poradnictwa obywatelskiego oraz edukacji prawnej. Zgodnie z art. 3 ustawy o nieodpłatnej pomocy prawnej, nieodpłatnym poradnictwie obywatelskim oraz edukacji prawnej, w zakres nieodpłatnej pomocy prawnej wchodzi: poinformowanie osoby fizycznej o obowiązującym stanie prawnym oraz przysługujących jej uprawnieniach lub spoczywających na niej obowiązkach, w tym w związku z toczącym się postępowaniem przygotowawczym, administracyjnym, sądowym lub sądowno - administracyjnym lub wskazanie sposobu rozwiązania problemu prawnego. W zakres nieodpłatnej pomocy prawnej wchodzi również sporządzenie projektu pisma we wskazanych wcześniej sprawach, z wyłączeniem pism procesowych w toczącym się postępowaniu przygotowawczym lub sądowym i pism w toczącym się postępowaniu sądowno - administracyjnym. Nieodpłatna pomoc prawna przewiduje również mediację a także sporządzenie projektu pisma o zwolnienie od kosztów sądowych lub ustanowienie pełnomocnika z urzędu w postępowaniu sądowym lub ustanowienie adwokata, radcy prawnego, doradcy podatkowego lub rzecznika patentowego w postępowaniu sądowno - administracyjnym oraz poinformowanie o kosztach postępowania i ryzyku finansowym związanym ze skierowaniem sprawy na drogę sądową.

Wspólnie z organizacją SURSUM CORDA Powiat angażował się w promowanie, popularyzację oraz aktywne działanie na rzecz pomocy mieszkańcom w kwestiach prawnych. W ramach edukacji prawnej Stowarzyszenie opracowało materiały edukacyjne oraz informatory, które dystrybuowane były na terenie powiatu limanowskiego oraz w wersji elektronicznej dostępne są na fb.

Prócz strony internetowej i facebooka, oraz gazetki „Wiadomości z Powiatu” Starostwa Powiatowego w Limanowej, informacja na ten temat była w lokalnych mediach (w także internetowych), stronach internetowych gmin Powiatu Limanowskiego. Organizacja pozarządowa ma założony profil na portalu społecznościowym Facebook „Nieodpłatna pomoc prawna – Powiat Limanowski” gdzie były zamieszczane materiały edukacyjno-informacyjne nt. punktów nieodpłatnej pomocy prawnej.

Poniżej tabela przedstawia **lokalizację i godziny dyżurów** w punktach:

Dni tygodnia	Limanowa	Mszana Dolna	Kamienica	Laskowa	Jodłownik
	Starostwo Powiatowe Ul. J. Marka 9 34-600 Limanowa Pokój nr 102 (radcowie)	Urząd Miasta ul. Piłsudskiego 2 34-730 Mszana Dolna (wejście od strony parkingu policyjnego) (adwokaci)	(rynek, budynek biblioteki) (radcowie)	Urząd Gminy Laskowa 34 - 602 Laskowa 643 (radcowie)	34-620 Jodłownik (budynek Punktu Informacji Turystycznej, obok Kościoła) (radcowie)
Poniedziałek	15:30 – 19:30	11.15-15.15	9.00-13.00	11.00-15.00	8.00-12.00
Wtorek	15:30 – 19:30	14.00-18.00	9.00-13.00	15.00-19.00	14.00-18.00
Środa	7:30- 11:30	10.15-14.15	9.00-13.00	15.00-19.00	9.00-13.00
Czwartek	7:30-11:30	8.00-12.00	9.00-13.00	15.00-19.00	14.00-18.00
Piątek	15:30 – 19:30	14.00-18.00	9.00-13.00	11.00-15.00	9.00-13.00

Na poradę można zapisać się:

- telefonicznie – poprzez specjalny powiatowy numer do zapisów 18 3337 804, 18 33337 892, 183337 894, kom. 600033199;
- elektronicznie – zapisując się przy pomocy formularza dostępnego na stronie <https://zapisy-np.ms.gov.pl>;
- osobiście – stawiając się w starostwie powiatowym.



NIEODPŁATNE USŁUGI
-POMOC PRAWNA
-PORADY OBYWATELSKIE
-MEDIACJA

Na realizację tego zadania, każdego roku Powiat Limanowski otrzymuje dotację od Wojewody Małopolskiego, która w 2023 r. wynosiła 330 000 zł.

SYTUACJA NA RYNKU PRACY POWIATU LIMANOWSKIEGO.

Samorząd Powiatu Limanowskiego realizuje zadania w zakresie polityki rynku pracy za pośrednictwem narzędzi Powiatowego Urzędu Pracy w Limanowej, określonych w ustawie z dnia 20 kwietnia 2004 r. o promocji zatrudnienia i instytucjach rynku pracy. Głównym celem działań podejmowanych przez samorząd Powiatu na lokalnym rynku pracy jest aktywizowanie osób bezrobotnych oraz wspieranie lokalnych pracodawców. W Powiatowym Urzędzie Pracy w Limanowej działa Centrum Aktywizacji Zawodowej, które realizuje zadania w zakresie usług rynku pracy oraz instrumentów rynku pracy. W Urzędzie funkcjonuje elektroniczny system ofert pracy, co usprawnia realizację zadań urzędu, podobnie jak portal praca.gov.pl – system udostępniany przez Ministra Rodziny i Polityki Społecznej, umożliwiający powiatowym i wojewódzkim urządcom pracy świadczenie usług drogą elektroniczną na rzecz osób fizycznych, osób prawnych oraz jednostek organizacyjnych nieposiadających osobowości prawnej.

W 2023 roku Powiat Limanowski pozyskał prawie **22 mln zł** z Funduszu Pracy i Europejskiego Funduszu Społecznego Plus na aktywizację bezrobotnych, wsparcie pracodawców w tworzeniu nowych miejsc pracy oraz na szkolenia pracowników w ramach środków Krajowego Funduszu Szkoleniowego.

Osoby pozostające w ewidencji urzędu oraz pracodawcy przez cały 2023 rok korzystali z licznych programów w ramach Funduszu Pracy oraz programów finansowanych z Europejskiego Funduszu Społecznego Plus. Starosta Limanowski za pośrednictwem Powiatowego Urzędu Pracy w Limanowej udzielił wsparcia w formie staży, dotacji na podjęcie działalności gospodarczej oraz subsydiowanego zatrudnienia łącznie ponad **1500** osobom bezrobotnym.

Niekorzystne zjawiska, jak: wysoka inflacja i stopy procentowe, niepewna sytuacja geopolityczna, powodowana przede wszystkim przez rosyjską agresję na Ukrainę, mniejszy popyt na towary i usługi z zagranicy przyczyniły się do osłabienia wzrostu gospodarczego w Polsce, co przedkłada się na sytuację w gospodarce i na rynku pracy.

Stan bezrobocia.

Stopa bezrobocia rejestrowanego jest jednym z podstawowych wskaźników służących pomiarowi aktywności zawodowej ludności oraz sytuacji na rynku pracy. Oblicza się ją jako stosunek liczby bezrobotnych zarejestrowanych do liczby cywilnej ludności aktywnej zawodowo.

W Powiecie Limanowskim na koniec grudnia 2023 r. wskaźnik ten wyniósł 7,3% i był wyższy o 2,2% niż średnia ogólnokrajowa i o 3,1% wyższy od wojewódzkiej stopy bezrobocia.

W porównaniu do pozostałych powiatów województwa małopolskiego, Powiat Limanowski plasuje się na czwartym miejscu, tuż za powiatami: dąbrowskim (12,2%), nowosądeckim (8,7%) i tatrzańskim (8,1%), zaś w skali całego kraju na 155 miejscu. Stopa bezrobocia w Powiecie Limanowskim na koniec grudnia 2023 roku spadła o 0,9%, w stosunku do analogicznego okresu roku poprzedniego.

Na poniższym wykresie ukazana została stopa bezrobocia w Powiecie Limanowskim, województwie małopolskim oraz skali kraju, w okresie od stycznia do grudnia 2023 r.

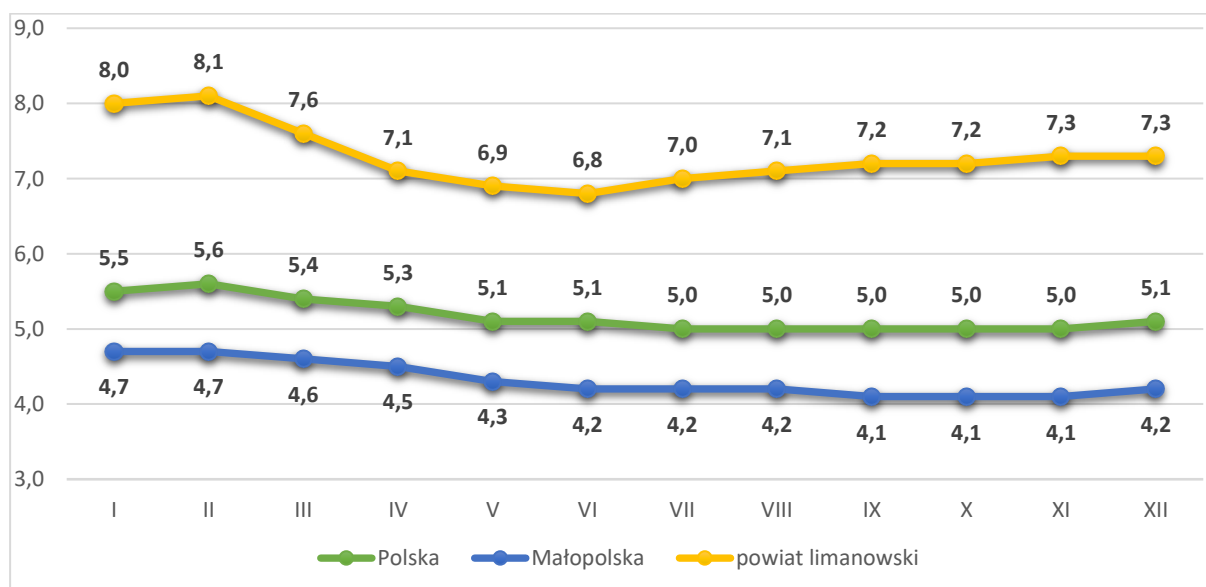

Wykres 1. Stopa bezrobocia rejestrowanego w ujęciu procentowym w powiecie limanowskim, województwie małopolskim oraz całej Polsce.

Na koniec grudnia 2023 r. w ewidencji Powiatowego Urzędu Pracy w Limanowej pozostawało 3510 osób bezrobotnych, tj. o 36 osób mniej niż przed rokiem. Liczba ta to 2,7% wszystkich mieszkańców powiatu oraz 4,5% ludności w wieku produkcyjnym. W rejestrach Urzędu, poza osobami bezrobotnymi figurowało 60 osób poszukujących zatrudnienia, innej

pracy zarobkowej lub innej formy pomocy określonej w ustawie o promocji zatrudnienia i instytucjach rynku pracy - o 7 więcej niż przed rokiem.

W Powiecie Limanowskim widoczna jest dysproporcja pomiędzy liczbą kobiet i mężczyzn zarejestrowanych jako osoby bezrobotne. W 2023 roku 60,5% osób bezrobotnych stanowiły kobiety (2125 osób), podobnie jak przed rokiem, natomiast mężczyźni to 39,5%. Na 100 bezrobotnych mężczyzn przypadały 153 kobiety.

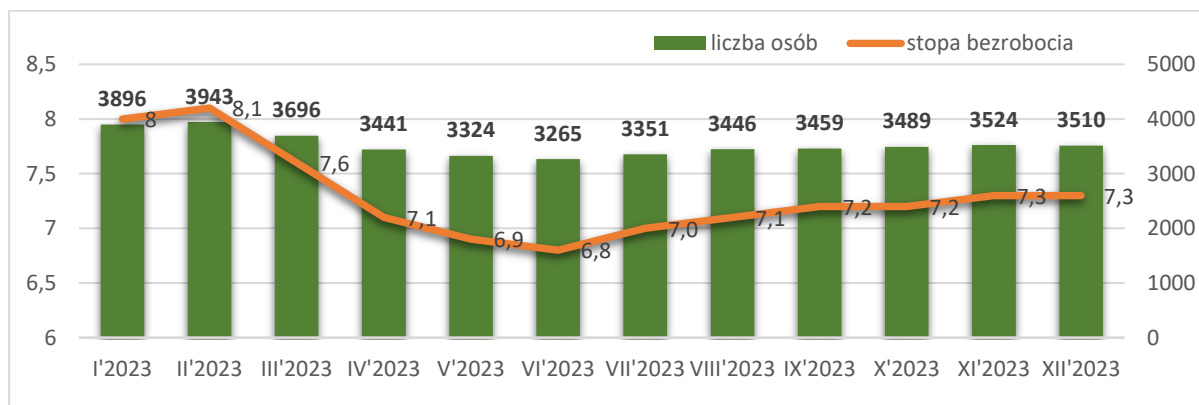

Wykres 2. Liczba bezrobotnych i stopa bezrobocia rejestrowanego w 2023 roku w Powiecie Limanowskim

Zdecydowana większość osób bezrobotnych (88%) stanowiły osoby poprzednio pracujące zawodowo. Zwolnieni z przyczyn zakładu pracy to nieznaczny (7%) odsetek zarejestrowanych (wobec 7,3% przed rokiem). Tym samym w ciągu roku odsetek tych osób w ogólnej strukturze osób bezrobotnych spadł o 0,3%. Wśród zarejestrowanych osób 166 posiadało orzeczenie o stopniu niepełnosprawności, a 801 to osoby bezrobotne zarejestrowane po raz pierwszy. Osoby w szczególnej sytuacji na rynku pracy stanowią niemal 86% zarejestrowanych osób bezrobotnych.

Do tej kategorii zaliczamy m.in osoby.:

- do 30 roku życia – 1296 osób,
- powyżej 50 roku życia – 698 osób,
- posiadające co najmniej jedno dziecko do 6 roku życia - 901 osób,
- niepełnosprawne - 166 osób,
- posiadające co najmniej jedno dziecko niepełnosprawne do 18 roku życia - 7 osób,
- długotrwale bezrobotne - 1463 osoby.

Osobom bezrobotnym będącym w szczególnej sytuacji na rynku pracy, przysługuje pierwszeństwo w skierowaniu przez Urząd do udziału w programach specjalnych służących aktywizacji zawodowej.

Największy odsetek osób bezrobotnych w szczególnej sytuacji stanowią długotrwale bezrobotni (prawie 42%).

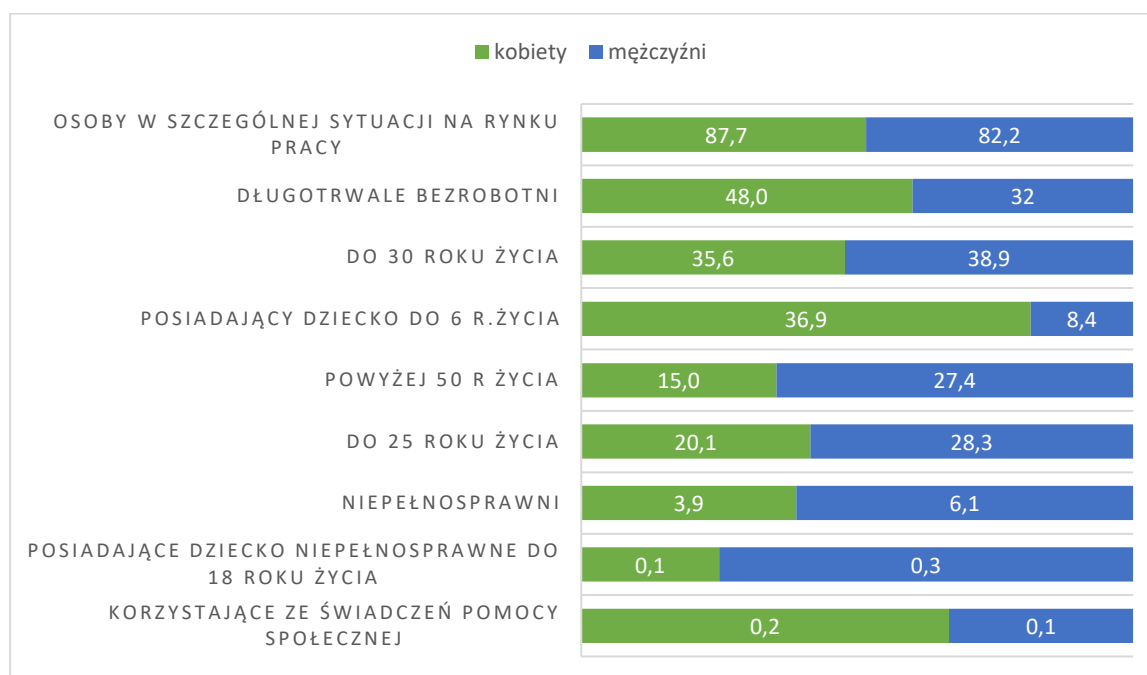

Wykres 3. Udział kategorii bezrobotnych będący w szczególnej sytuacji na rynku pracy w ogólnej liczbie bezrobotnych w Powiecie Limanowskim na dzień 31.12.2023 r.

Wśród głównych powodów utrudniających znalezienie zatrudnienia wśród osób bezrobotnych wskazać można:

- niską aktywność zawodową,
- nieznajomość rynku pracy,
- niskie kwalifikacje,
- brak doświadczenia zawodowego,
- brak umiejętności praktycznych,
- brak mobilności,
- wygórowane oczekiwania.

Problemem są również ograniczenia natury psychologicznej, m.in.: zaniżona samoocena, bierność, niepewność oraz lęk przed poniesieniem porażki, jak również niesprecyzowane plany co do własnej przyszłości zawodowej.

Większość bezrobotnych nie pobierała zasiłku. Prawo do tego świadczenia posiadało 15,9% ogółu zarejestrowanych (556 osób), w porównaniu do roku 2022 jest to spadek o 18 osób.

Mimo wielu form aktywizacji skierowanych do osób młodych, w rejestrze urzędu pracy zaobserwować można wysoki procentowy udział osób do 30 roku życia, które

stanowią 37% liczby osób bezrobotnych. Powodem tego jest duży napływ osób młodych do rejestru. Odsetek nowo zarejestrowanych absolwentów (tj. osób, dla których okres od momentu zakończenia nauki do momentu rejestracji nie przekroczył 12 miesięcy) wyniósł 15% ogólnej liczby nowo zarejestrowanych (w roku 2022 było to 17%).

W 2023 roku z aktywnych form przeciwdziałania bezrobociu (dofinansowanych ze środków Funduszu Pracy) skorzystało łącznie **1530 osób** bezrobotnych:

- 312 osób, w ramach prac interwencyjnych,
- 215 osób, w ramach refundacji kosztów wyposażenia stanowiska pracy,
- 18 osób, w ramach robót publicznych,
- 25 osób, w ramach dofinansowania wynagrodzenia za zatrudnienie skierowanego bezrobotnego powyżej 50 r. życia,
- 50 osób, w ramach bonu zatrudnieniowego,
- 63 osoby poza miejscem zamieszkania, w ramach bonu na zasiedlenie,
- 252 osoby, otrzymały jednorazowe środki na rozpoczęcie własnej działalności gospodarczej,
- 16 osób w ramach podjęcie pracy w ramach refundacji DPS lub jedn. org. WRiPZ przez okres do 12 m-cy kosztów poniesionych na wynagrodzenia, nagrody oraz składki na ubezpieczenie społ. skierowanych bezrobotnych (art.57a),
- 386 osób, na staż,
- 193 osoby, na szkolenia zawodowe.

Na wykresie zamieszczonym poniżej ukazany został procentowy udział osób bezrobotnych z terenu powiatu limanowskiego, korzystających z poszczególnych aktywnych form przeciwdziałania bezrobociu dofinansowanych ze środków Funduszu Pracy w 2023 roku.

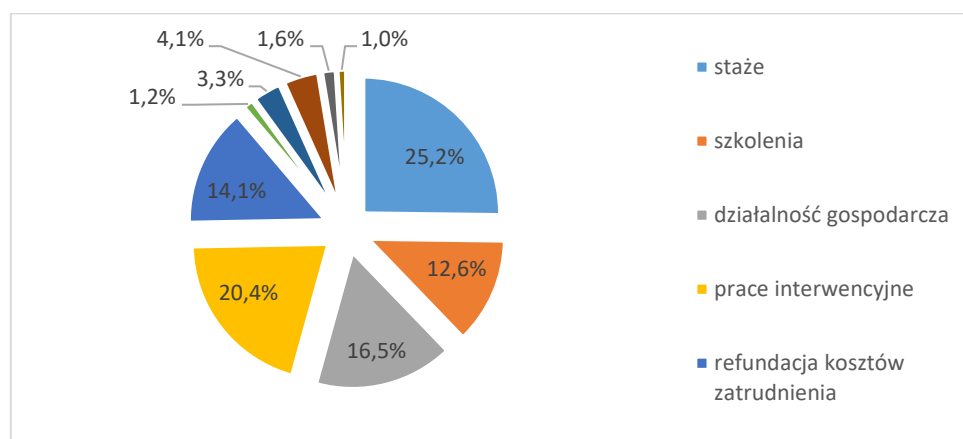

Wykres 4. Formy aktywizacji osób bezrobotnych w 2023 roku w Powiecie Limanowskim.

W 2023 roku wyłączono z ewidencji ogółem 6059 osób bezrobotnych. W porównaniu do poprzedniego roku był to spadek o 11% (662 osoby).

Główną przyczyną wyrejestrowania było podjęcie pracy (dotyczy to 3571 osób bezrobotnych – co stanowi 58,9% ogółu wyłączonych).

Pracę niesubsydiowaną (w tym sezonową) podjęło 2620 osób, tj. 73,4% ogółu wyłączonych z ewidencji osób bezrobotnych.

W stosunku do analogicznego okresu roku ubiegłego spadł odsetek osób wyłączonych, które podjęły pracę subsydiowaną (26,6%), w tym najwięcej osób rozpoczęło:

- prace interwencyjne **312** osób, co stanowi 32,8% wyłączonych z ewidencji,
- roboty publiczne - **18** osób (1,9%),
- działalności gospodarczej - **252** osoby (26,5%),
- refundacji kosztów zatrudnienia bezrobotnego **262** osoby (22,6%),
- bonu na zasiedlenie - **63** osoby (6,6%),
- bonu zatrudnieniowego - **50** osób (5,3%),
- dofinansowania wynagrodzenia za zatrudnienie skierowanego bezrobotnego powyżej 50 roku życia - **34** osoby (2,6%)
- inne (podjęcie pracy w ramach refundacji DPS lub jedn.org. WRiPZ) – **16** osób -1,7%).

Pozostałymi przyczynami odpływu z rejestru Powiatowego Urzędu Pracy w Limanowej były:

- niepotwierdzenie gotowości do podjęcia pracy – **838** osób (13,8 %),
- dobrowolna rezygnacja ze statusu osoby bezrobotnej – **577** osób (9,5%),
- rozpoczęcie stażu – **386** osób (6,4%),
- rozpoczęcie szkolenia – **193** osoby (3,2%),
- odmowa bez uzasadnionej przyczyny przyjęcia propozycji odpowiedniej pracy lub innej formy pomocy, w tym w ramach PAI – **83** osoby (14%),
- osiągnięcie wieku emerytalnego – **65** osób (1,1%),
- nabycie praw do świadczenia emerytalnego – **57** osób (0,9%),
- nabycie praw emerytalnych lub rentowych – **25** osób (0,4%),
- inne powody np. zmiana miejsca zamieszkania, podjęcie nauki - **264** osoby (4,4%).

W 2023 roku liczba osób podejmujących pracę w stosunku do roku poprzedniego wzrosła o 3,2%.

Na dużą liczbę osób podejmujących zatrudnienie w 2023 roku wpływ miały skuteczne działania urzędu w zakresie pozyskiwania ofert pracy oraz znaczna ilość środków finansowych przeznaczonych na aktywizację bezrobotnych.

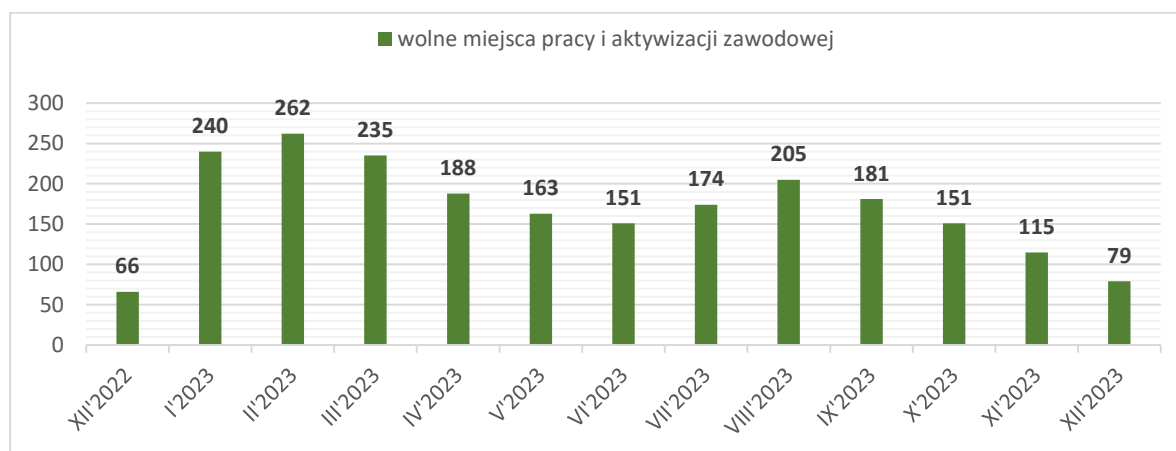

Wykres 5. Oferty pracy zgłoszone do PUP Limanowa w okresie XII'2022 – XII'2023 r.

Pracodawcy często zwracają uwagę, że osoby bezrobotne, kierowane przez urząd do pracy, zgłaszają się na rozmowę o pracę, aby zachować status osoby bezrobotnej, a nie są faktycznie zainteresowane zatrudnieniem. Istnieje duża grupa osób bezrobotnych, która dobrowolnie rezygnuje z usług urzędu poprzez niezgłoszenie się na wyznaczoną wizytę u swojego doradcy klienta, pozbawiając się możliwości wsparcia. Osoby te nadal pozostają bez pracy i zwiększają stan bezrobocia ukrytego.

Na skutek konfliktu zbrojnego toczącego się w Ukrainie, w Powiecie Limanowskim znacznie wzrosła liczba obywateli tego kraju. Zgodnie z regulacjami zawartymi w Ustawie z dnia 12 marca 2022 r. o pomocy obywatelom Ukrainy w związku z konfliktem zbrojnym na terytorium tego państwa pobyt obywateli Ukrainy, którzy wjechali legalnie do Polski, uznaje się za legalny w okresie 18 miesięcy licząc od dnia 24 lutego 2022 r. Specustawa w art. 22 określa zasady funkcjonowania tych osób na polskim rynku pracy. Obywatele Ukrainy mogą zarejestrować się w powiatowych urzędach pracy jako osoby bezrobotne albo poszukujące pracy. Wówczas mają możliwość skorzystania ze wsparcia udzielanego zgodnie z ustawą z dnia 20 kwietnia 2004 r. o promocji zatrudnienia i instytucjach rynku pracy, w zakresie takim samym jak każdy zarejestrowany bezrobotny i poszukujący pracy obywatel Polski, a także uczestniczyć w projektach aktywizacyjnych dofinansowywanych z Europejskiego Funduszu Społecznego.

Jedną z form zatrudniania cudzoziemców jest praca na podstawie oświadczenia pracodawcy o powierzeniu wykonywania pracy cudzoziemcowi. W tej uproszczonej procedurze, która obejmuje obywateli 5 państw (Ukrainy, Armenii, Białorusi, Gruzji i Mołdawii) pracodawca

rejestruje w powiatowym urzędzie pracy oświadczenie o powierzeniu wykonywania pracy danej osobie.

W 2023 roku w Powiatowym Urzędzie Pracy w Limanowej pracodawcy złożyli 295 oświadczeń o powierzeniu wykonywania pracy przez cudzoziemców. Do ewidencji zostało wpisanych 285 oświadczeń, które dotyczyły obywateli:

- Ukrainy (190),
- Białorusi (67),
- Gruzji (35),
- Mołdawii (2)
- Armenii (1).

Dotyczyły one głównie pracy w branży budowlanej, transportowej, a także dla pracowników wykonujących prace proste, gdzie nie są wymagane wysokie kwalifikacje.

W 2023 roku Powiatowy Urząd Pracy w Limanowej na wniosek pracodawców wydał łącznie 10 informacji starosty o braku możliwości zaspokojenia potrzeb kadrowych, które stanowią załącznik do zezwolenia na pracę dla cudzoziemca składanego do właściwego wojewody.

Obywatele Ukrainy mogą korzystać z usług rynku pracy na takich samych zasadach jak Polacy, w szczególności mogą korzystać z pośrednictwa pracy, poradnictwa zawodowego oraz szkoleń. Ustawa umożliwia obywatelom Ukrainy swobodny dostęp do instrumentów rynku pracy, aktywnych form pomocy oraz skierowanie do zatrudnienia za pośrednictwem urzędów pracy.

W okresie od 1 stycznia do 31 grudnia 2023 r. w ewidencji osób bezrobotnych Powiatowego Urzędu Pracy w Limanowej zarejestrowanych zostało 287 obywateli Ukrainy, którzy zadeklarowali gotowość podjęcia pracy nawet poniżej swoich kwalifikacji, z uwagi na nieznaną języka polskiego.

W tym samym czasie wyrejestrowano 199 osób:

- **24** podjęły pracę korzystając ze środków Funduszu Pracy:
 - prace interwencyjne – 5 osób;
 - roboty publiczne – 2 osoby;
 - refundacja kosztów zatrudnienia bezrobotnego – 4 osoby;
 - środki na podjęcie działalności gospodarczej – 3 osoby;
 - staż - 12 osób;
 - szkolenie – 2 osoby.

Wśród powodów wyrejestrowań zwraca uwagę wysoka liczba osób, które dobrowolnie zrezygnowały ze statusu bezrobotnego – 84 osoby lub nie potwierdziły gotowości do podjęcia pracy - 50 osób. Na dzień 31 grudnia 2023 r. w rejestrach Urzędu pozostawało 147 obywateli Ukrainy.

Realizacja form wsparcia osób bezrobotnych.

W 2023 roku wydatki ogółem jakie poniósł Powiatowy Urząd Pracy w Limanowej to **34 903 790,87 zł**. Szczegółowa struktura wydatków przedstawiona została w tabeli poniżej.

Lp.	Rodzaj zadania	Poniesione wydatki w zł
	Wydatki obligatoryjne	11 080 380,36
1.	Wypłata zasiłków dla bezrobotnych ze składkami ZUS	10 703 809,26
2.	Dodatki aktywizacyjne	355 058,10
3.	Składki na ubezpieczenie społeczne rolników	1 113,00
4.	Opłata za prowadzenie rachunku bankowego	20 400,00
	Aktywne formy wsparcia	21 511 147,38
1.	Prace interwencyjne	2 257 350,42
2.	Roboty publiczne	196 139,10
3.	Staże (stypendia stażowe, badania lekarskie, koszty należne instytucjom szkoleniowym, koszty dojazdu na staż)	4 139 133,14
4.	Szkolenia (stypendia szkoleniowe, badania lekarskie, koszty należne instytucjom szkoleniowym, koszty dojazdu na szkolenie)	888 760,27
5.	Jednorazowe środki na podjęcie działalności gospodarczej	6 770 850,46
6.	Refundacja kosztów wyposażenia lub doposażenia stanowiska pracy	4 393 697,45
7.	Dofinansowanie wynagrodzenia za skierowanego bezrobotnego powyżej 50 roku życia	553 034,90
8.	Refundacja kosztów opieki nad dzieckiem do lat 7 lub osobą zależną	56 274,77
9.	Bon na zasiedlenie	534 000,00
10.	Bon zatrudnieniowy	1 263 158,45
11.	Badania w celu stwierdzenia zdolności do pracy	2 660,00
12.	Zwrot kosztów wynagrodzeń w DPS	456 088,42
	Wydatki projektu pilotażowego	189 994,95
	Krajowy Fundusz Szkoleniowy	732 374,86
	Pozostałe wydatki fakultatywne	1 389 893,32
	Ogółem wydatki	34 903 790,87

Tabela 1. Struktura wydatków Powiatowego Urzędu Pracy w Limanowej w roku 2023.

Realizacja programów i projektów na rzecz osób bezrobotnych

W 2023 roku PUP Limanowa kontynuował realizację projektu pn.: „**Czas na prace interwencyjne**” w ramach Regionalnego Programu Operacyjnego Województwa Małopolskiego na lata 2014-2020, 8 Oś Priorytetowa Rynek Pracy, Działanie 8.2 Aktywizacja Zawodowa, współfinansowanego z Europejskiego Funduszu Społecznego, którego uczestnikami są osoby w wieku 30 lat i więcej, zarejestrowane jako bezrobotne w PUP Limanowa, mieszkające na terenie powiatu limanowskiego. Grupami priorytetowymi były również osoby długotrwale bezrobotne, osoby w wieku powyżej 50 roku życia; osoby o niskich kwalifikacjach; osoby z niepełnosprawnościami; kobiety.

Uczestnicy projektu skorzystali z następujących form wsparcia:

- poradnictwo zawodowe,
- pośrednictwo pracy,
- zatrudnienie w ramach prac interwencyjnych.

Realizacja projektu została zakończona 30.06.2023 roku. W projekcie wzięły udział ogółem 83 osoby bezrobotne, które podjęły zatrudnienie w ramach prac interwencyjnych (w 2023 r. – 48 osób).

W projekcie zostały poniesione i zatwierdzone przez WUP Kraków wydatki kwalifikowalne w kwocie 972 131,41 zł.

Powiatowy Urząd Pracy w Limanowej w 2023 r. rozpoczął realizację projektu niekonkurencyjnego „**Aktywni zawodowo**” współfinansowanego z Europejskiego Funduszu Społecznego Plus w ramach Funduszy Europejskich dla Małopolski 2021-2027, Priorytet 6. Fundusze europejskie dla rynku pracy, edukacji i włączenia społecznego programu regionalnego, Działanie 6.1 Aktywizacja zawodowa – projekty powiatowych urzędów pracy. Okres realizacji: 01.01.2023 r. – 30.06.2024 r. Wartość projektu: 6 198 239,94 zł, w tym wysokość wkładu Funduszy Europejskich: 5 268 503,95 zł (85%).

Celem projektu była aktywizacja zawodowa, w tym podnoszenie kwalifikacji i kompetencji niezbędnych na rynku pracy, osób pozostających bez pracy w Powiecie Limanowskim. Grupę docelową stanowiły osoby kwalifikujące się do wsparcia przez Powiatowy Urząd Pracy w Limanowej, w tym w szczególności:

- a) osoby długotrwale bezrobotne;
- b) osoby w wieku 50 lat i więcej;
- c) osoby z niepełnosprawnościami;
- d) osoby młode w wieku 18-29 lat, szczególnie należące do grupy NEET;

- e) kobiety;
- f) migranci (w tym z Ukrainy).

W ramach projektu było udzielane kompleksowe wsparcie polegające na objęciu wszystkich uczestników pośrednictwem pracy, poradnictwem zawodowym oraz kosztową formą wsparcia. Dla wszystkich uczestników projektu był opracowany lub kontynuowany Indywidualny Plan Działania. Wsparcie osób w wieku 18-29 lat dodatkowo było poprzedzone oceną umiejętności cyfrowych oraz w razie potrzeby uzupełnieniem poziomu kompetencji. W 2023 r. do projektu przystąpiły **404 osoby** bezrobotne i skorzystały ze:

- staży zawodowych;
- szkoleń;
- prac interwencyjnych;
- bonów na zasiedlenie;
- jednorazowych środków na rozpoczęcie działalności gospodarczej;
- zatrudnienia na wyposażonych lub doposażonych miejscach pracy;
- zatrudnienia w ramach refundacji dla DPS lub jednostki organizacyjnej WRiPZ.

Koszt realizacji projektu „Aktywni zawodowo” w 2023 wyniósł ogółem 4 616 124, 40 zł.

Programy regionalne finansowane ze środków Funduszu Pracy we współpracy z Wojewódzkim Urzędem Pracy w Krakowie:

1. W 2023 r. kontynuowano realizację **Małopolskiego Programu Regionalnego „Konserwator”**, który powstał w celu wsparcia podmiotów realizujących zadania na rzecz zachowania substancji zabytkowej i ochrony krajobrazu kulturowego. Program był przeznaczony przede wszystkim dla kobiet i osób długotrwale bezrobotnych. Dzięki realizacji tego programu w 2023 r. **13** osób bezrobotnych znalazło zatrudnienie w ramach prac interwencyjnych, robót publicznych lub staży prowadzonych przy obiektach i zespołach zabytkowych oraz przestrzeni historycznej. Pełniły również rolę opiekunów zabytków, umożliwiając udostępnienie zwiedzającym obiektów zabytkowych. Dotyczyło to głównie obiektów architektury sakralnej objętych Szlakiem Architektury Drewnianej.

W 2023 r. w ramach programu wydatkowano łącznie **129 454,30 zł**.

2. W 2023 r. kontynuowano realizację **Małopolskiego Programu Regionalnego „FIRMA+1”**, w ramach którego pomoc w zatrudnieniu pracownika otrzymali mikro

i mali przedsiębiorcy oraz osoby samozatrudnione. Osoby bezrobotne były zatrudniane w tych firmach w ramach: prac interwencyjnych, pracy w ramach wyposażenia lub doposażenia stanowiska pracy lub odbywali staże. Grupy priorytetowe: kobiety i osoby długotrwale bezrobotne.

W roku 2023 r. na realizację programu wydatkowano kwotę **266 633,53 zł** Wsparciem objętych zostało 18 osób bezrobotnych.

Program pilotażowy „Czas na młodych”.

PUP w Limanowej od dnia 1 września 2023 r. jest realizatorem projektu pilotażowego finansowanego ze środków rezerwy Ministerstwa Rodziny i Polityki Społecznej w ramach naboru na projekty pilotażowe „Czas na Młodych – punkty doradztwa dla młodzieży”. Celem ogólnym pilotażu jest przetestowanie innowacyjnych metod wsparcia dla osób bezrobotnych i poszukujących pracy do 30 r.ż., zamieszkujących na terenie powiatu limanowskiego, polegające na przetestowaniu funkcjonowania punktu doradztwa dla młodzieży utworzonego w siedzibie urzędu. Okres realizacji projektu od **01.09.2023** do **31.12.2024 r.** Projekt skierowany jest do osób młodych w wieku 18-30 lat, mieszkańców Powiatu Limanowskiego, zarejestrowanych w Powiatowym Urzędzie Pracy w Limanowej jako osoby bezrobotne lub poszukujące pracy. Osoby niezarejestrowane w urzędzie mogą być odbiorcami działań informacyjnych. Łączna wartość projektu wynosi **997 700,00 zł**.

W dniu 1 września 2023 roku w Powiatowym Urzędzie Pracy uruchomiony został punkt doradztwa w ramach projektu, który oferuje wsparcie związane z:

- pośrednictwem pracy,
- poradnictwem zawodowym,
- szkoleniami zawodowymi,
- stażami,
- pracami interwencyjnymi,
- bonami na zasiedlenie.

W okresie od 01.09.2023 – 31.12.2023 r. zrekrutowano do projektu 25 osób bezrobotnych do 30 roku życia. Każda z nich otrzymała w ramach projektu **Bon startowy** w kwocie **500 zł** na realizację indywidualnych potrzeb oraz podjęła jedną z form wsparcia: staż, prace interwencyjne lub szkolenie.

W 2023 roku poniesiono wydatki na realizację projektu w kwocie **189 994,95 zł**.

Krajowy Fundusz Szkoleniowy (KFS).

Krajowy Fundusz Szkoleniowy (KFS) to instrument rynku pracy utworzony ze środków Funduszu Pracy z myślą o wsparciu kształcenia ustawicznego pracodawców oraz pracowników. Celem i ideą utworzenia KFS jest zwiększenie inwestycji w potencjał kadrowy, a także zapobieganie utracie zatrudnienia przez osoby pracujące z powodu kompetencji nieadekwatnych do wymagań zmieniającego się rynku.

Środki Krajowego Funduszu Szkoleniowego mogą być przeznaczone na dofinansowanie kształcenia ustawicznego dla pracodawcy lub pracowników w formie:

- określenia potrzeb pracodawcy w zakresie kształcenia ustawicznego w związku z ubieganiem się o sfinansowanie tego kształcenia ze środków KFS,
- kursów i studiów podyplomowych realizowanych z inicjatywy pracodawcy lub za jego zgodą,
- egzaminów umożliwiających uzyskanie dokumentów potwierdzających nabycie umiejętności, kwalifikacji lub uprawnień zawodowych,
- badań lekarskich i psychologicznych wymaganych do podjęcia kształcenia lub pracy zawodowej po ukończonym kształceniu,
- ubezpieczenia od następstw nieszczęśliwych wypadków w związku z podjętym kształceniem.

Środki z limitu podstawowego Krajowego Funduszu Szkoleniowego w 2023 roku przeznaczone zostały na wsparcie kształcenia ustawicznego zgodnie z priorytetami określonymi przez Ministra Rodziny i Polityki Społecznej:

Priorytet 1 - Wsparcie kształcenia ustawicznego skierowane do pracodawców zatrudniających cudzoziemców;

Priorytet 2 - Wsparcie kształcenia ustawicznego w związku z zastosowaniem w firmach nowych procesów, technologii i narzędzi pracy;

Priorytet 3 - Wsparcie kształcenia ustawicznego w zidentyfikowanych w powiecie limanowskim zawodach deficytowych;

Priorytet 4 - Wsparcie kształcenia ustawicznego dla nowozatrudnionych osób (lub osób, którym zmieniono zakres obowiązków) powyżej 50 roku życia;

Priorytet 5 - Wsparcie kształcenia ustawicznego osób powracających na rynek pracy po przerwie związanej ze sprawowaniem opieki nad dzieckiem oraz osób będących członkami rodzin wielodzietnych;

Priorytet 6 - Wsparcie kształcenia ustawicznego osób poniżej 30 roku życia w zakresie umiejętności cyfrowych oraz umiejętności związanych z branżą energetyczną i gospodarką odpadami.

Środki z rezerwy Krajowego Funduszu Szkoleniowego w 2023 roku Urząd przeznaczył na finansowanie działań na rzecz kształcenia ustawicznego pracowników i pracodawców. Wsparciem objęci zostali pracownicy i pracodawcy spełniający wymogi określone w co najmniej jednym z priorytetów przyjętych przez Radę Rynku Pracy na 2023 r. tj.:

Priorytet A - Wsparcie kształcenia ustawicznego pracowników Centrów Integracji Społecznej, Klubów Integracji Społecznej, Warsztatów Terapii Zajęciowej, Zakładów Aktywności Zawodowej, członków lub pracowników spółdzielni socjalnych oraz pracowników zatrudnionych w podmiotach posiadających status przedsiębiorstwa społecznego wskazanych na liście/rejestrze przedsiębiorstw społecznych prowadzonym przez MRiPS;

Priorytet B - Wsparcie kształcenia ustawicznego osób z orzeczonym stopniem niepełnosprawności;

Priorytet C - Wsparcie kształcenia ustawicznego w obszarach/branżach kluczowych dla rozwoju powiatu limanowskiego wskazanych w dokumentach strategicznych/planach rozwoju;

Priorytet D - Wsparcie kształcenia ustawicznego instruktorów praktycznej nauki zawodu bądź osób mających zamiar podjęcia się tego zajęcia, opiekunów praktyk zawodowych i opiekunów stażu uczniowskiego oraz szkoleń branżowych dla nauczycieli kształcenia zawodowego;

Priorytet E - Wsparcie kształcenia ustawicznego osób, które mogą udokumentować wykonywanie przez co najmniej 15 lat prac w szczególnych warunkach lub o szczególnym charakterze, a którym nie przysługuje prawo do emerytury pomostowej.

W 2023 roku Zarząd Powiatu za pośrednictwem Powiatowego Urzędu Pracy w Limanowej pozyskał środki na realizację działań w ramach Krajowego Funduszu Społecznego w kwocie **732 393,60 zł** w tym w ramach limitu podstawowego **650 000,00 zł**, a w ramach środków z rezerwy **82 393,60 zł**.

W ramach przeprowadzonych w 2023 roku sześciu naborów do Powiatowego Urzędu Pracy w Limanowej wpłynęło **161** wniosków (w ramach limitu podstawowego złożone zostały 143 wnioski o dofinansowanie, natomiast w ramach naboru ze środków rezerwy złożonych zostało 18 wniosków), z czego 114 zostało rozpatrzonych pozytywnie. Największą grupę pracodawców, którzy otrzymali wsparcie stanowili pracodawcy zaliczani do kategorii mikro przedsiębiorców – 62 pracodawców.

Tabela nr 2 przedstawia liczbę pracodawców, którzy w 2023 r. otrzymali środki na dofinansowanie kształcenia ustawicznego w ramach środków Krajowego Funduszu Szkoleniowego wg liczby zatrudnionych osób.

Liczba osób zatrudnionych u pracodawcy	Liczba pracodawców
1-9 osób	62
10-49 osób	34
50 – 249 osób	14
250 osób i więcej	3
Razem	113

Tabela 2. Pracodawcy, którzy w 2023 r. otrzymali środki na dofinansowanie działań kształcenia ustawicznego w ramach środków Krajowego Funduszu Szkoleniowego wg liczby zatrudnionych osób.

Pracodawcy, którzy otrzymali wsparcie to pracodawcy, których działalność należała do sekcji PKD z zakresu: opieki zdrowotnej i pomocy społecznej; działalności profesjonalnej, naukowej i technicznej; pozostałej działalności usługowej; administracji publicznej; handlu hurtowego i detalicznego; budownictwa oraz przetwórstwa przemysłowego.

W 2023 roku wsparciem ze środków Krajowego Funduszu Szkoleniowego, objętych zostało 329 osób, w tym 43 pracodawców i 286 pracowników. Zdecydowanie najwięcej osób skorzystało z dofinansowania kształcenia ustawicznego realizowanego w formie kursów, które dotyczyły głównie następujących obszarów szkoleniowych: opieka społeczna i zdrowotna; finanse i księgowość; techniczne (mechanika, metalurgia, energetyka, elektryka, elektronika, telekomunikacja, miernictwo, naprawa i konserwacja pojazdów); informatyka i wykorzystanie komputerów oraz gastronomia.

Wyszczególnienie			Liczba pracodawców	Liczba pracowników		
				razem	kobiety	
Objęci wsparciem KFS ogółem :			1	43	286	223
z w i e r s	według	kursy		43	284	221
	rodzaju	studia podyplomowe		0	2	2
	wsparcia	egzaminy		0	0	0
		badania lekarskie i/lub psychologiczne		0	0	0
		ubezpieczenie NNW		0	0	0
	według	15-24 lata		2	23	12
	wieku	25-34		9	71	53
		35-44		17	88	70
		45 i więcej		15	104	88

z a nr 1		wyższe	28	136	118
	według	policealne i średnie	5	64	50
	poziomu	zawodowe/branżowe			
	wykształ	średnie ogólnokształcące	4	32	29
	cenia	zasadnicze zawodowe/branżowe	6	48	20
		gimnazjalne/podstawowe i poniżej	0	6	6
		wykonyjący pracę w szczególnych warunkach oraz pracę o szczególnym charakterze	0	0	0

Tabela 3. Liczba osób objętych wsparciem ze środków Krajowego Funduszu Szkoleniowego 2023 r. wg rodzaju wsparcia.

W 2023 roku zawarto 113 umów w sprawie dofinansowania kosztów kształcenia ustawicznego w ramach środków limitu podstawowego i rezerwy Krajowego Funduszu Szkoleniowego na łączną kwotę **728 761,12 zł**.

Realizacja zadań z zakresu rehabilitacji osób niepełnosprawnych

Powiatowy Urząd Pracy w Limanowej realizuje zadania z zakresu rehabilitacji zawodowej osób niepełnosprawnych zgodnie z ustawą z dnia 27 sierpnia 1997r. o rehabilitacji zawodowej i społecznej oraz zatrudnianiu osób niepełnosprawnych /t.j. Dz. U. z 2023 poz. 100/. Uchwała Rady Powiatu Limanowskiego dotycząca określenia zadań i przeznaczenia środków PFRON na rehabilitację zawodową i społeczną osób niepełnosprawnych stanowi podstawę realizacji zadań przydzielonych PUP z zakresu aktywizacji zawodowej osób niepełnosprawnych.

Rada Powiatu Limanowskiego na podstawie Uchwały Nr XXXII/314/23 z dnia 14 marca 2023 r. przeznaczyła na realizację zadań z zakresu rehabilitacji zawodowej osób niepełnosprawnych środki PFRON w wysokości **70 000 zł**.

W ramach tych środków w 2023 r. dwie osoby niepełnosprawne otrzymały jednorazowe środki na podjęcie działalności gospodarczej i rozpoczęły działalność w zakresie usług informatycznych i linergistycznych.

OCRONA ŚRODOWISKA, ROLNICTWO I LEŚNICTWO.

Ochrona środowiska.

Zakres pracy Wydziału Ochrony Środowiska, Rolnictwa i Leśnictwa skupia się wokół szeroko rozumianych działań na rzecz ochrony środowiska na terenie powiatu limanowskiego. Jego celem jest dbanie o przestrzeganie przez podmioty korzystające ze środowiska obowiązujących norm prawnych, a także realizacja zadań wynikających z zakresu: ustawy prawo ochrony środowiska, ustawy o ochronie przyrody, ustawy prawo geologiczne i górnicze, ustawy prawo łowieckie, ustawy prawo wodne, ustawy o lasach, ustawy o odpadach oraz ustawy o rybactwie śródlądowym.

Łącznie w roku 2023 w Wydziale Ochrony Środowiska, Rolnictwa i Leśnictwa zostało załatwionych ponad 3,7 tys. spraw indywidualnych z w/w zakresu, w tym wydano łącznie blisko ponad 1,3 tys. decyzji i postanowień administracyjnych.

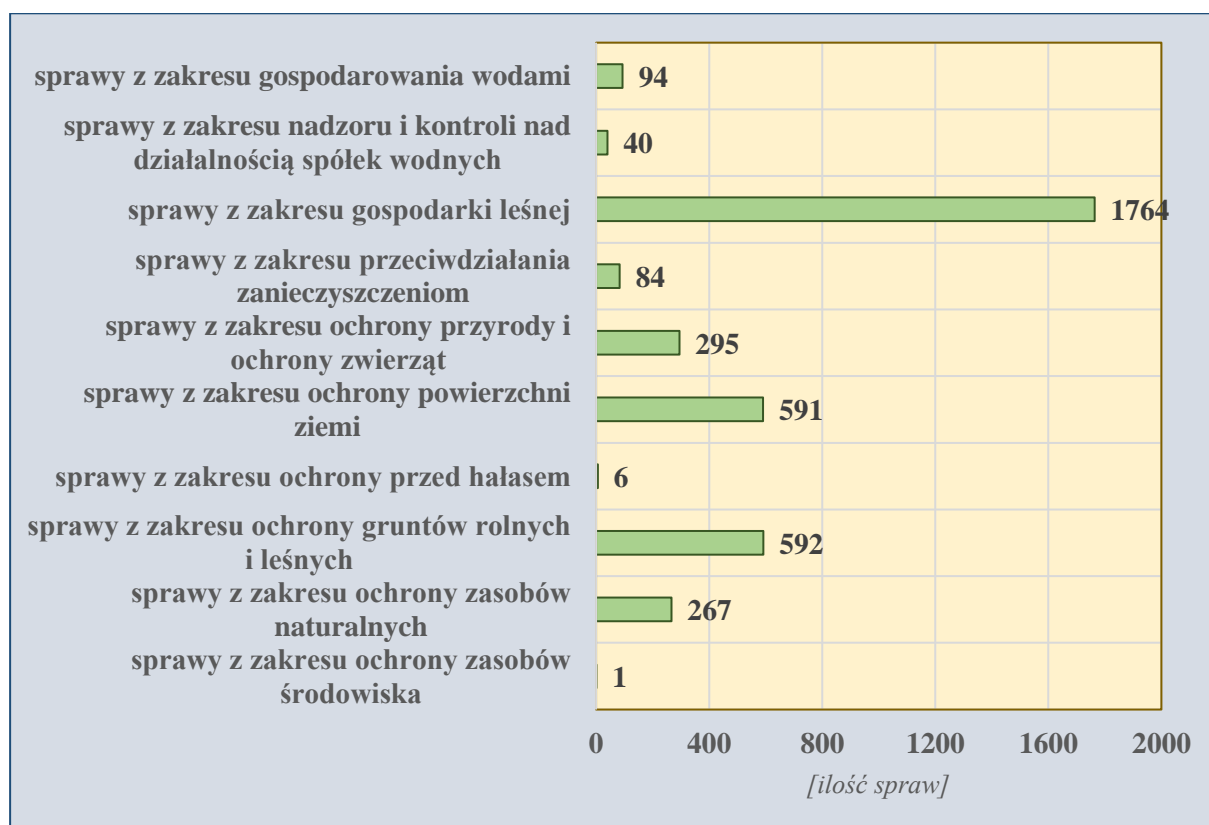

Rys. Struktura tematyczna spraw załatwionych w Wydziale Ochrony Środowiska, Rolnictwa i Leśnictwa w roku 2023.

Zadania zrealizowane przez Wydział Ochrony Środowiska, Rolnictwa i Leśnictwa w 2023 roku:

W zakresie ochrony zasobów środowiska:

Sporządzono 1 opinię do projektu gminnego programu ochrony środowiska.

Ochrona zasobów naturalnych:

1. Załatwiono 1 sprawę związaną z wydawaniem koncesji na wydobywanie kopalin ze złoża na powierzchni do 2,0 ha, rocznym wydobyciu do 20 tys. m² bez użycia środków strzałowych.
2. Przyjęto 16 informacji o wielkości wydobytej kopaliny i uiszczonej opłaty eksploatacyjnej oraz informacji i próbek geologicznych uzyskiwanych w wyniku prowadzenia prac geologicznych.
3. Zatwierdzono 49 projektów robót geologicznych, które nie wymagają uzyskania koncesji.
4. Zatwierdzono 33 dokumentacje geologiczne, hydrogeologiczne i geologiczno-inżynierskie.
5. W ramach kontroli i nadzoru nad działalnością w zakresie projektowania prac geologicznych i sporządzania dokumentacji geologicznych załatwiono 45 spraw.
6. Umieszczono 98 nowych dokumentów w powiatowym archiwum geologicznym.
7. W ramach kontroli i nadzoru innych prac geologicznych załatwiono 25 sprawy.

Ochrona gruntów rolnych i leśnych:

1. Rozpatrzono 76 wniosków o wydawanie zezwolenia na wyłączenie gruntów z produkcji rolniczej.
2. W 10 przypadkach naliczono opłatę za wyłączanie gruntów z produkcji rolniczej.
3. Wydano 504 postanowienia uzgadniające projekty decyzji o ustaleniu warunków zabudowy w zakresie ochrony gruntów rolnych i leśnych.
4. Sporządzono i przekazano 2 sprawozdania z zakresu obszaru gruntów wyłączanych z produkcji rolniczej, ustalonych należności i opłat rocznych.

Ochrona przed hałasem:

Prowadzono 6 spraw związanych z powodowaniem hałasu.

Ochrona powierzchni ziemi:

1. Załatwiono 49 spraw związanych z prowadzeniem obserwacji terenów zagrożonych ruchami masowymi ziemi oraz terenów, na których występują te ruchy, a także prowadzeniem rejestru zawierającego informacje o tych terenach.
2. Wydano 27 postanowień opiniujących projekty miejscowych planów zagospodarowania przestrzennego gmin i ich zmian.
3. Wydano 515 postanowień uzgadniających decyzje o ustaleniu warunków zabudowy w zakresie terenów zagrożonych osuwaniem się mas ziemnych.

Ochrona przyrody i ochrona zwierząt:

1. Dokonano 8 wpisów do prowadzonego rejestru zwierząt podlegających ochronie.
2. Wydano 8 zaświadczeń potwierdzających wpis do rejestru.
3. Załatwiono 98 spraw związanych z wydawaniem zezwoleń na usuwanie drzew i krzewów z nieruchomości będących własnością gminy.
4. Wydano 113 kart wędkarskich i kart łowiectwa podwodnego.
5. Załatwiono 15 spraw związanych z rejestracją jednostek pływających.
6. Zarejestrowano 10 jednostek pływających do 24 m długości.
7. Załatwiono 32 sprawy związane z administrowaniem łowiectwa.
8. Załatwiono 9 spraw związanych z rozliczeniem czynszów dzierżawnych.
9. Wydano 1 zezwolenie na hodowanie chartów rasowych i ich mieszańców.
10. Załatwiono 1 sprawę z zakresu nadzoru nad śródlądową gospodarką rybacką.

W zakresie przeciwdziałania zanieczyszczeniom:

1. Przyjęto 5 zgłoszeń od prowadzących instalację mogącą negatywnie oddziaływać na środowisko, z której emisja nie wymaga pozwolenia.
2. Przyjęto 31 informacji o zmianie danych zawartych w zgłoszeniach instalacji mogących negatywnie oddziaływać na środowisko, z których emisja nie wymaga pozwolenia.
3. Przyjęto 2 informacje o zakończeniu eksploatacji zgłoszonych instalacji mogących negatywnie oddziaływać na środowisko, z których emisja nie wymaga pozwolenia.
4. Wydano 4 pozwolenia na wprowadzanie gazów lub pyłów do powietrza.
5. Zmieniono 1 pozwolenie zintegrowane.

6. Rozpatrzono 5 wniosków o wydanie lub zmianę wydanego zezwolenia na zbieranie odpadów.
7. Zmieniono 1 zezwolenie na zbieranie odpadów.
8. Wydano 2 zezwolenia na zbieranie odpadów.
9. Wydano 2 zaświadczenia dot. źródeł spalania paliw.
10. Przeprowadzono 6 kontroli planowych dot. zgłoszeń instalacji.
11. Przeprowadzono 1 kontrolę interwencyjną dotyczącą pozwolenia na wprowadzanie gazów lub pyłów do powietrza.
12. Przeprowadzono 4 kontrole w związku z prowadzonymi postępowaniami administracyjnymi w sprawie wydania lub zmiany decyzji z zakresu zbierania i przetwarzania odpadów.
13. Przeprowadzono 13 kontroli miejsc prowadzenia działalności w zakresie zbierania odpadów metali.
14. Wydano 1 decyzję zobowiązującą do sporządzenia i przedłożenia przeglądu ekologicznego.

W zakresie gospodarki leśnej:

1. Załatwiono 7 spraw związanych z powierzeniem nadzoru w lasach niestanowiących własność Skarbu Państwa właściwemu nadleśniczemu.
2. Zawarto 3 porozumienia w sprawie powierzenia niektórych spraw z zakresu nadzoru nad gospodarką leśną w lasach niestanowiących własności Skarbu Państwa.
3. Załatwiono 36 spraw z zakresu nadzoru nad gospodarką leśną w lasach niestanowiących własność Skarbu Państwa.
4. Przeprowadzono 12 spraw dotyczących kontroli właścicieli lasów w zakresie trwałego utrzymania lasów i zapewnienia ciągłości ich użytkowania.
5. Przeprowadzono 3 kontrole realizacji zadań zawartych w porozumieniach w sprawie powierzenia niektórych spraw z zakresu nadzoru nad gospodarką leśną w lasach niestanowiących własności Skarbu Państwa.
6. Przyznano 2 dotacje na pokrycie kosztów przebudowy i odnowienia drzewostanu.
7. Załatwiono 40 spraw związanych z zleceniem wykonania i zatwierdzeniem uproszczonych planów urządzenia lasów.
8. Wydano 1648 zaświadczeń dotyczących objęcia działek ewidencyjnych uproszczonym planem urządzenia lasu lub decyzją wydaną na podstawie inwentaryzacji stanu lasów.
9. W ramach nadzorowania oraz kontroli właścicieli gruntów zalesionych w trybie ustawy o przeznaczeniu gruntów rolnych do zalesienia załatwiono 9 spraw związanych z wypłatą,

podwyższaniem, wstrzymywaniem i przywracaniem wypłaty ekwiwalentu za wyłączenie gruntu z upraw rolnych i prowadzenie uprawy leśnej.

W zakresie nadzoru i kontroli nad działalnością spółek wodnych:

1. Kontrolowano na bieżąco uchwały organów 39 spółek wodnych.
2. Wydano 1 decyzję w sprawie zmiany statutu spółki wodnej.

W zakresie gospodarowania wodami:

1. Wydano 8 decyzji stwierdzających wygaśnięcie trwałego zarządu gruntów pokrytych wodami, ustanowionego na rzecz Regionalnego Zarządu Gospodarki Wodnej w Krakowie.
2. Wykonano 86 czynności związanych z obwieszczeniem wszczęcia postępowania administracyjnego i wydania pozwolenia wodnoprawnego.

Uprozczone plany urządzania lasu

Uprozczone plany urządzania lasu sporządzane są sukcesywnie w zależności od wysokości środków finansowych, które mogą być przeznaczone na ten cel z budżetu Powiatu i źródeł zewnętrznych.

W 2023 roku wykonano uproszczone plany urządzania lasu dla 4 obrębów ewidencyjnych w gminie Niedźwiedź na łącznej powierzchni 1025,53 ha. Koszt opracowania wyniósł 35442,32 zł, w tym dotacja z Generalnej Dyrekcji Lasów Państwowych w wysokości 16326,44 zł oraz środki z budżetu Powiatu Limanowskiego w kwocie 19115,88 zł. Na koniec roku 2023 łączna powierzchnia lasów niestanowiących własności Skarbu Państwa, na których wykonano uproszczone plany urządzania lasów wyniosła ok. 13211 ha.

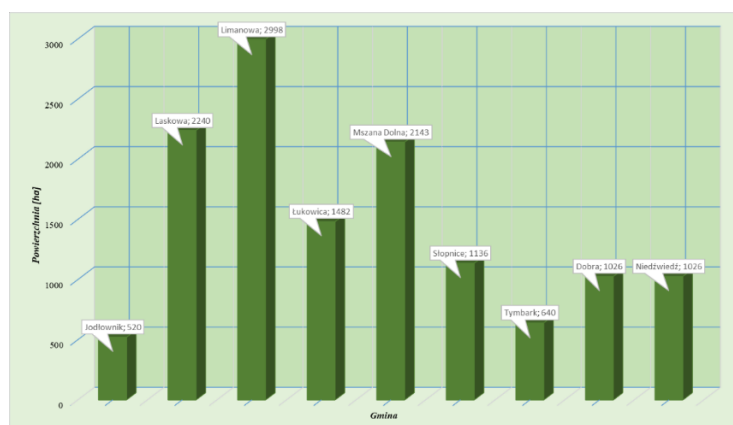

Rys. Powierzchnia lasów niestanowiących własności skarbu państwa, dla których zostały sporządzone uproszczone plany urządzania lasów - stan na dzień 31.12.2023 r.

Edukacja ekologiczna.

W roku 2023 zrealizowano szereg działań z zakresu edukacji ekologicznej. Kontynuowano Program promocji segregacji odpadów, zaangażowano się w akcję "Sprzątania świata", przeprowadzono konkursy: Powiatowy Konkurs Ekologiczny Stroik Wielkanocny oraz Powiatowy Konkurs Ekologiczny Stroik Bożonarodzeniowy.

Celem konkursów na ekologiczny stroik jest kultywowanie i podtrzymywanie tradycji oraz folkloru związanego ze świętami i jednocześnie zwrócenie uwagi na możliwość wykorzystania elementów z natury (szyszki, siano, nasiona, itp.), dostrzeganie możliwości ponownego wykorzystania wtórnych materiałów z odzysku, uczenie pomysłowości w wykorzystaniu naturalnych materiałów.



Rys. Powiatowy konkurs Ekologiczny Stroik Bożonarodzeniowy 2023

Ponadto w roku 2023 były realizowane działania wynikające z projektu zintegrowanego LIFE-IP EKOMALOPOLSKA „Wdrażanie Regionalnego Planu Działań dla Klimatu i Energii”.

Za realizację tych przedsięwzięć jest odpowiedzialny, zatrudniony w strukturze Wydziału Ochrony Środowiska, Rolnictwa i Leśnictwa, doradca ds. klimatu i środowiska – ekodoradca.

Doradca ds. klimatu i środowiska (ekodoradcy) koordynuje realizację zadań określonych w Regionalnym Planie Działań dla Klimatu i Energii, Programie Ochrony Powietrza dla województwa małopolskiego oraz innych dokumentach strategicznych dotyczących ochrony klimatu i adaptacji do jego zmian, które podlegają kompetencjom Władz Powiatu Limanowskiego. Na poziomie lokalnym ekodoradca współpracuje z gminami Powiatu Limanowskiego, natomiast na poziomie regionalnym z Urzędem Marszałkowskim.

Najważniejsze działania zrealizowane w ramach projektu w roku 2023:

Kampania informacyjno-edukacyjna II Małopolski Dzień dla Klimatu, która przebiegała pod hasłem „Od Powiatu dla Klimatu”. Celem kampanii było zwrócenie uwagi mieszkańców Powiatu Limanowskiego na znaczenie drzew w środowisku. Uczestnicy tego wydarzenia mieli możliwość pozyskania wiedzy na temat roli jaką odgrywają drzewa oraz wskazówek na temat ich sadzenia i pielęgnacji. Osoby zainteresowane otrzymały sadzonki drzew rodzimych gatunków takich, jak: dąb, brzoza buk, świerk i jodła. Łącznie przekazano mieszkańcom 2200 szt. sadzonek drzew, które po zasadzeniu z pewnością wpłyną pozytywnie na klimat i środowisko. Podczas wydarzenia promowano także ekologiczną żywność.



Rys. Kampania edukacyjno-informacyjna pod hasłem „Od Powiatu dla Klimatu”

Wydarzenie edukacyjno-informacyjne pod nazwą „Posprzątaj z nami Małopolskę” było skierowane do uczniów szkół podstawowych. Zostało zrealizowane na terenie gmin Kamienica, Niedźwiedź oraz Jodłownik. Przedsięwzięcie to obejmowało przeprowadzenie prelekcji na temat segregacji i recyklingu odpadów oraz wspólne sprzątanie pobliskich terenów przyszkolnych. W wydarzeniu tym uczestniczyło łącznie około 500 uczniów wraz z opiekunami. W ramach wydarzenia uczestnicy otrzymali opaski i kamizelki odblaskowe oraz worki na odpady.



Rys. Wydarzenie edukacyjno-informacyjne pod nazwą „Posprzątaj z nami Małopolskę”

Spotkanie z przedsiębiorcami z terenu powiatu limanowskiego, w ramach którego odbyły się warsztaty na temat nowoczesnych technologii OZE, możliwości ich finansowania oraz korzyści płynących z ich montażu i użytkowania. Warsztaty zostały prowadzone przez pracownika Instytutu Zrównoważonej Energii „Miękinia”.

W ramach realizacji Projektu LIFE-IP EKOMALOPOLSKA zlecono również wykonanie czterech opracowań eksperckich. Na zlecenie Powiatu Limanowskiego wykonano następujące ekspertyzy:

1. „Potencjał energii wiatru w Powiecie Limanowskim”,
2. „Wstępna koncepcja wykorzystania ekologicznych źródeł ciepła w systemach grzewczych budynków użyteczności publicznej”,
3. „Analiza techniczno-ekologiczna budynku Starostwa Powiatowego w Limanowej w kontekście zastosowania wentylacji mechanicznej z odzyskiem ciepła”,
4. „Ekonomiczne i środowiskowe uwarunkowania związane z budową spalarni odpadów na terenie Powiatu Limanowskiego”.

W przyszłości ekspertyzy te zostaną wykorzystane przy podejmowaniu strategicznych decyzji w zakresie poprawy efektywności energetycznej, dążenia do „zero emisyjności”, zwiększenia udziału OZE itp.

Ekspertyzy zostały przekazane do wszystkich urzędów miast i gmin powiatu limanowskiego celem ich wykorzystania.

Spotkanie z gminnymi ekodoradcami miało miejsce w siedzibie Starostwa Powiatowego w Limanowej. Głównym tematem tego spotkania było omówienie nowych zasad programu priorytetowego „Czyste Powietrze”.

Realizacja Programu ochrony środowiska

W roku 2023 obowiązywał „Program Ochrony Środowiska Powiatu Limanowskiego na lata 2019 – 2022 z perspektywą do roku 2026”. Przedmiotowy dokument został przyjęty uchwałą nr X/118/19 Rady Powiatu Limanowskiego z dnia 20 grudnia 2019 r.

W Programie Ochrony Środowiska Powiatu Limanowskiego na lata 2019 – 2022 z perspektywą do roku 2026 zostały określone cele środowiskowe oraz wskazane działania, których realizacja pozwoli na osiągnięcie tych celów.

Działania zrealizowane w roku 2023 przez Powiat Limanowski obejmowały przedsięwzięcia inwestycyjne i nieinwestycyjne oraz czynności administracyjne takie jak: modernizacje dróg powiatowych, kontrola stacji diagnostycznych, wydawanie decyzji

określających warunki wprowadzania substancji do środowiska, kontrola podmiotów korzystających ze środowiska, wydawanie zezwoleń na wycinkę drzew i krzewów, prowadzenia nadzoru nad lasami prywatnymi oraz edukacja ekologiczna.

Działania podjęte przez Powiat Limanowski w 2023 r. zostały opisane szczegółowo w innych częściach raportu.

Wykonanie uchwał Rady Powiatu – uchwały podjęte przed 1 stycznia 2023 r. ale obejmujące swym zakresem 2023 r.

KOMUNIKACJA I TRANSPORT.



Wydział Komunikacji i Transportu realizuje zlecone powiatom zadania związane z ewidencją pojazdów i wydawaniem uprawnień do kierowania pojazdami. Ponadto Wydział prowadzi rejestry i kontrole przedsiębiorców prowadzących ośrodki szkolenia kierowców, stacje kontroli pojazdów oraz przedsiębiorców wykonujących przewozy drogowe osób i rzeczy. Oprócz tego wydział wydaje uprawnienia z zakresu transportu oraz prowadzi zadania związane z publicznym transportem zbiorowym. Wymienione zadania wykonywane są na podstawie ustawy z dnia 20 czerwca 1997 r. Prawo o ruchu drogowym, ustawy z dnia 5 stycznia 2011 r. o kierujących pojazdami, ustawy z dnia 6 września 2001 r. o transporcie drogowym oraz szczegółowych rozporządzeń.

REALIZACJA ZADAŃ W 2023 ROKU

W 2023 roku, Wydział Komunikacji i Transportu obsłużył około 50 000 klientów. Na podstawie statystyki pracy systemu Pojazd i Kierowca oraz pozostałych zakresów działalności Wydziału w 2023 r. w tut. Wydziale zrealizowano 83227 spraw. Pracownik Wydziału średnio dziennie prowadził 16 spraw.

▪ **Zadania z zakresu ewidencji kierowców**

W 2023 roku wydano 4587 dokumentów potwierdzających uprawnienia do kierowania pojazdami. W tym 158 zezwoleń do kierowania pojazdem uprzywilejowanym, 101 międzynarodowych praw jazdy i 57 kart kwalifikacji kierowcy. Zatem dziennie wydawaliśmy 18 dokumentów potwierdzających uprawnienia do kierowania pojazdami. Ponadto dokonano 3924 wpisów w prawie jazdy potwierdzających posiadanie kwalifikacji wstępnej, wstępnej uzupełniającej, wstępnej uzupełniającej przyspieszonej czy szkolenia okresowego.

Wydano 1468 decyzji administracyjnych dotyczących uprawnień do kierowania pojazdami w tym:

- decyzji o cofnięciu uprawnień 264;
- decyzji o zatrzymaniu uprawnień 455;
- decyzji o przywróceniu uprawnień 55;

wydano również:

- informację o konieczności wykonania badań lekarskich 143;
- informację o konieczności wykonania badań psychologicznych 204;
- informację o konieczności wykonania kursu reedukacyjnego 147;

dokonano wymiany 68 dokumentów zagranicznych (w tym Włochy, Niemcy, Mołdawia, Ukraina);

wydano 203 wtórniki dokumentów stwierdzających uprawnienia do kierowania pojazdami;

wydano 751 dokumentów wymienionych z uwagi na zmianę danych.

▪ **Zadania z zakresu ewidencji pojazdów**

W 2023 roku w Powiecie Limanowskim było łącznie zarejestrowanych 146781 pojazdów. W samym 2023 roku zarejestrowano lub przerejestrowano 13244 pojazdów, z czego 229 to fabrycznie nowe pojazdy i 40 pojazdów zabytkowych.

Ponadto w 2023 roku:

- wydano 8956 tablic rejestracyjnych;
- wydano 44 komplety tablic zmniejszonych;
- wydano 1022 kompletów tablic tymczasowych;
- wydano 18220 dowodów rejestracyjnych;
- wydano 11541 pozwoleń czasowych;
- wydano 16265 znaków legalizacyjnych;
- wyrejestrowano 1818 pojazdów;

- przyjęto 7329 zawiadomień o zbyciu pojazdów (zgłoszenie sprzedaży);
- przyjęto 5370 zawiadomień o ubyciu pojazdów;
- przyjęto zaświadczeń o demontażu pojazdu;
- wszczęto z urzędu 630 postępowań w sprawie nałożenia kary w związku z przekroczeniem terminu na zgłoszenie zbycia lub nabycia pojazdu;
- wydano 17 decyzji o nabyciu nr VIN;
- wydano 25 decyzji o wykonaniu tabliczki zastępczej;
- w związku z udostępnieniem danych z systemu CEPIK (w tym wydane zaświadczenia) założono 631 sprawy.

▪ **Zadania z zakresu ustawy z dnia 6 września 2001 r. o transporcie drogowym**

W 2023 roku złożono:

- 3 wnioski o wydanie licencji lub jej zmianę;
- 60 wniosków o wydanie bądź zmianę zaświadczenia potwierdzającego wykonanie niezarobkowego krajowego przewozu drogowego;
- 25 wniosków o wydanie bądź zmianę zezwolenia na wykonywanie zawodu przewoźnika drogowego;
- 2 wnioski o wydanie licencji lub jej zmianę na wykonywanie transportu drogowego w zakresie pośrednictwa przy przewozie rzeczy;
- 2 wnioski o wydanie lub jej zmianę na wykonywanie transportu drogowego w zakresie przewozu osób samochodem osobowym;
- 18 wniosków dotyczących uzgodnienia z innymi organami zmiany rozkładów jazdy;
- 2 wnioski w sprawie wydania zezwolenia na wykonywanie przewozów regularnych.

Wydano:

- 51 zaświadczeń potwierdzających udokumentowanie wymogu zdolności finansowej w ramach transportu drogowego;
- 83 zezwoleń kat II na przejazd pojazdów nienormatywnych;
- zatwierdzono 157 organizacji ruchu (w roku 2022 r. 80);

▪ **Transport publiczny w 2023 r.**

Wojewoda Małopolski na realizację poniższych linii przekazał maksymalną kwotę dopłaty w wysokości 912 552,23 zł (w 2022 r. 494 883,99 zł):

1. Szczawa Białe-Limanowa- Szczawa Białe linia komunikacyjna o dł. 69 km;

2. Limanowa – Sarczyn - Limanowa linia komunikacyjna o dł. 8,5 km;
3. Mszana Dolna - Glisne - Mszana Dolna linia komunikacyjna o dł. 12 km;
4. Limanowa – Łukowica - Limanowa linia komunikacyjna o dł. 66km;
5. Słopnice-Tymbark linia komunikacyjna o dł. 24 km.

▪ **Ośrodki szkolenia kierowców, instruktorzy, stacje kontroli pojazdów, diagności**

W 2023 roku wpisanych do ewidencji instruktorów było 82 instruktorów szkolących osoby ubiegające się o uzyskanie uprawnień do kierowania pojazdami. Ponadto na koniec 2023 roku do rejestru działalności regulowanej wpisanych było 19 ośrodków szkolenia kierowców.

Poza tym na terenie Powiatu w 2023 roku uprawnienia do przeprowadzenia badań technicznych posiadało 90 diagnostów i na koniec 2023 roku funkcjonowało 18 stacji kontroli pojazdów.

WYDZIAŁ GEODEZJI, KARTOGRAFII I KATASTRU.

Wydział w ramach realizacji bieżących zadań wykonał między innymi:

- Ponad 7 200 zgłoszeń prac geodezyjnych i kartograficznych;
- Zweryfikowano i przyjęto do państwowego zasobu geodezyjnego i kartograficznego blisko 7 000 operatów technicznych;
- Dokonano prawie 22 000 zmian w bazie ewidencji gruntów i budynków;
- Zrealizowano ponad 15 000 wniosków o udostępnienie materiałów zasobu oraz wypisy z rejestru gruntów;
- Zrealizowano 420 wniosków o uzgodnienie przebiegu projektowanych sieci uzbrojenia terenu.

Niezależnie od powyższego w Wydziale Geodezji, Kartografii i Katastru zrealizowano następujące zamówienia:

- „Opracowanie dokumentacji geodezyjnej w celu usunięcia rozbieżności w części opisowej i graficznej EGIB”, Umowa nr GK/CRU/327/2023 z dnia 29.08.2023 r.

Wartość brutto: 30 150,00 zł;

- „Skanowanie archiwalnych rejestrów katastralnych i ewidencyjnych z terenu powiatu limanowskiego”, Umowa nr CRU/BZ/180/2023 z dnia 12.04.2023 r.

Wartość brutto: 41 000 zł.

Dzięki wdrożonym uprzednio e-usługom spora część wymienionych spraw została załatwiona internetowo.

W 2023 roku został ogłoszony nabór wniosków o dofinansowanie w ramach Funduszy Europejskich dla Małopolski 2021 – 2027, Priorytet 1: Fundusze europejskie dla badań i rozwoju oraz przedsiębiorczości, Działanie 1.7 Cyfrowe rozwiązania dla geodezji – Wydział Geodezji we współpracy z Wydziałem ds. Pozyskiwania Środków Zewnętrznych i Przedsiębiorczości od września 2023 opracowuje wniosek o pozyskanie dofinansowania, termin naboru kwiecień bieżącego roku.

ZESTAWIENIE Z REALIZACJI ZADAŃ ZA ROK 2023 WYDZIAŁU BUDOWNICTWA I ARCHITEKTURY.

W ramach Wydziału Budownictwa i Architektury Starostwa Powiatowego w Limanowej funkcjonuje Oddział Zamiejscowy w Mszanie Dolnej - rozpatrujący sprawy z terenu gminy Niedźwiedź, gminy Mszana Dolna i miasta Mszana Dolna. Ogólnie w roku 2023 zarejestrowano wpływ 4236 wniosków o pozwolenie na budowę/rozbiórkę oraz zgłoszeń budowlanych sieci i budynków mieszkalnych z projektem budowlanym umieszczanych w Biuletynie Informacji Publicznej (BIP), zgłoszeń budowlanych instalacji gazowych z projektem budowlanym BIP, zgłoszeń wykonywania robót budowlanych, rozbiórki lub wykonywania innych robót budowlanych, wyjaśnienia, interpretacje, pozostała spraw związanych z budownictwem.

W tabelach poniżej przedstawiono porównanie roku 2023 r.

Wydział Budownictwa i Architektury w Limanowej.

	6740 Pozwolenie na bud./rozbiórkę	6743 BIP zgłoszenie budowy sieci i bud. Mieszkalnych z proj. budowlanym	6743 BIP zgłoszenie bud. instalacji gazowych z proj. budowlany	6743 zgłoszenie bud. /rozbiórki lub innych robót budowlanych	670 pozostałe sprawy	Suma	%
Gmina Dobra	119	34	43	119	61	376	11,68
Gmina Jodłownik	83	23	29	91	37	263	8,17
Gmina Kamienica	95	36	93	90	56	370	11,49
Gmina Laskowa	72	18	19	132	52	293	9,10
Miasto Limanowa	87	31	31	75	90	314	9,75
Gmina Limanowa	267	99	119	293	119	897	27,86
Gmina Łukowica	110	30	26	120	43	329	10,22
Gmina Słopnice	79	18	19	52	18	186	5,77
Gmina Tymbark	57	30	15	65	24	191	5,93
						3219	100

Wydział Zamiejscowy Budownictwa i Architektury w Mszanie Dolnej.

	6740 Pozwolenie na bud./rozbiórkę	6743 BIP Zgłoszenie budowy sieci i bud. Mieszkalnych z proj. Budowlanym	6743 BIP zgłoszenie bud. instalacji gazowych z proj. budowlanym	6743 zgłoszenie bud. /rozbiórki lub innych robót budowlanych	670 pozostałe sprawy	Suma	%
Miasto Mszana Dolna	76	15	25	41	43	200	19,67
Gmina Mszana Dolna	221	42	58	143	97	561	55,16
Gmina Niedźwiedź	76	32	33	68	47	256	25,17
						1017	100

DZIAŁALNOŚĆ POWIATOWEGO RZECZNIKA KONSUMENTÓW W LIMANOWEJ.

Informacje ogólne:

Powiatowy Rzecznik Konsumentów w Limanowej wykonuje zadania samorządu powiatowego w zakresie ochrony praw konsumentów dla ponad 132 000 mieszkańców Powiatu Limanowskiego.

Rzecznik w roku 2023 wykonywał swoje obowiązki w wymiarze pełnego etatu, przyjmując strony pięć razy w tygodniu, według harmonogramu udostępnionego dla mieszkańców:

Poniedziałek od 7³⁰ do 14⁰⁰,

Wtorek od 7³⁰ do 14⁰⁰,

Środa, Czwartek od 12⁰⁰ do 14⁰⁰,

Piątek od 7³⁰ do 14⁰⁰.

W praktyce mieszkańcy Powiatu swobodny i pełny dostęp do Rzecznika w godzinach pracy Starostwa Powiatowego, czyli przez osiem godzin od poniedziałku do piątku.

Pomoc dla konsumentów była świadczona:

- telefonicznie (pod nr telefonu (18) 33 37 822);
- mailowo (adres mailowy: rzecznik.konsumentow@powiat.limanowski.pl);
- przez e-Puap;
- osobiście (pokój 102 Starostwa Powiatowego w Limanowej).

Działalność Rzecznika, jak co roku, cieszyła się bardzo dużym zainteresowaniem ze strony mieszkańców Powiatu Limanowskiego.

Realizacja zadań w 2023 roku:

W tabeli poniżej podano liczbę spraw będących przedmiotem działania Powiatowego Rzecznika Konsumentów w Limanowej wg sposobu wykonywania:

Działania PRK	Liczba spraw
Poradnictwo w zakresie ochrony interesów konsumentów (osobiście i telefonicznie)	1014
Występowanie do przedsiębiorców w sprawach ochrony praw i interesów konsumentów	155

Współdziałanie z innymi instytucjami	9
Udział PRK w postępowaniach cywilnych przed sądami powszechnymi	1
Udział PRK w postępowaniach o wykroczenia	5
Pomoc konsumentom w samodzielnym dochodzeniu roszczeń	14
RAZEM	1198

1. Udzielanie porad i informacji prawnej w zakresie ochrony interesów konsumentów.

Podstawowym zadaniem rzecznika konsumentów jest udzielanie bezpłatnych porad i informacji. W roku 2022 udzielono **1014 porad** (telefonicznych, mailowych i osobistych). Zaznaczyć przy tym należy, że pomoc rzecznika była kompleksowa. Rzecznik odnotował zatem wzrost udzielonych porad pisemnych w stosunku do roku poprzedniego. W porównaniu do roku ubiegłego, ich struktura przedstawia się niemalże identycznie. Cały czas na uwadze należy również mieć, że w stosunku do zarejestrowanej osoby ilość porad ustnych, jak i pisemnych była często udzielana kilka razy, co w rzeczywistości sprawia, że liczba udzielonych porad była większa. Nadmienić również należy, że Rzecznik interweniował w większości spraw nawet trzykrotnie.

Bezpłatne poradnictwo w zakresie ochrony interesów konsumentów obejmowało wszelakiego rodzaju problematykę związaną ze sprzedażą towarów oraz świadczeniem rozmaitych usług, a większość umów, co do których problemy zgłaszali konsumenci w roku 2023 dotyczyła wadliwości towarów (w zakresie **SPRZEDAŻY**: najczęściej **urządzeń gospodarstwa domowego i elektronicznego**, tj. sprzętu AGD, RTV, telefonów i komputerów, **mebli i artykułów wyposażenia wnętrza** oraz **obuwia**). Z kolei w zakresie **USŁUG** dominowały te związane z **bieżącą konserwacją, utrzymaniem domu** (wadliwe wykonanie umów o dzieło na wszelkiego rodzaju prace remontowe/wykończeniowe w domach – montaż okien, drzwi, układanie podłóg, zabudowa kuchni, wymiana pieców, itp.). Sporo spraw dotyczyło branży ubezpieczeniowej i finansowej (warunki umów, nieautoryzowane transakcje).

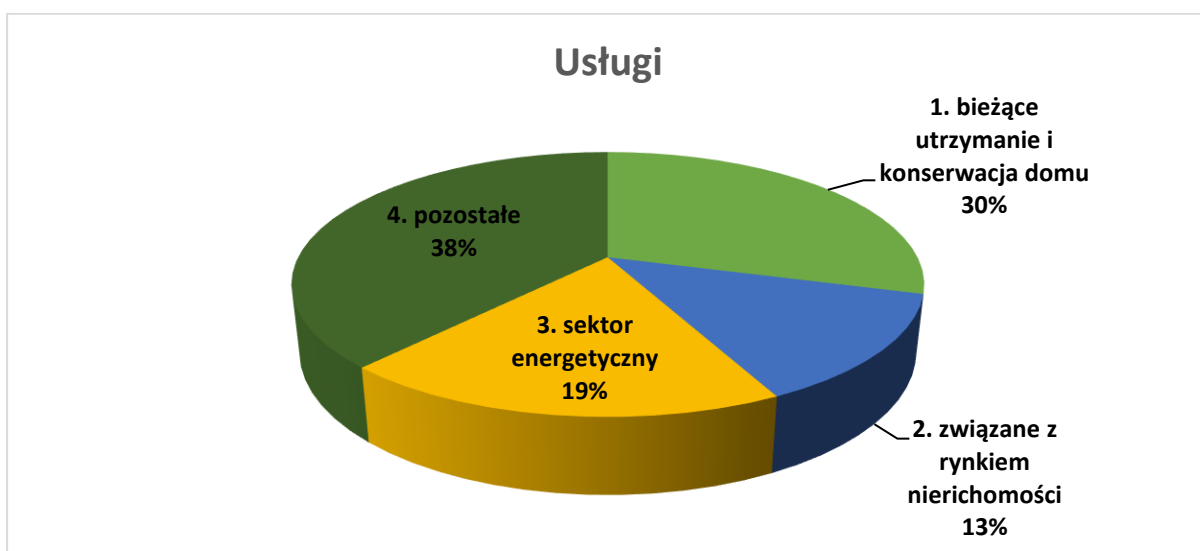
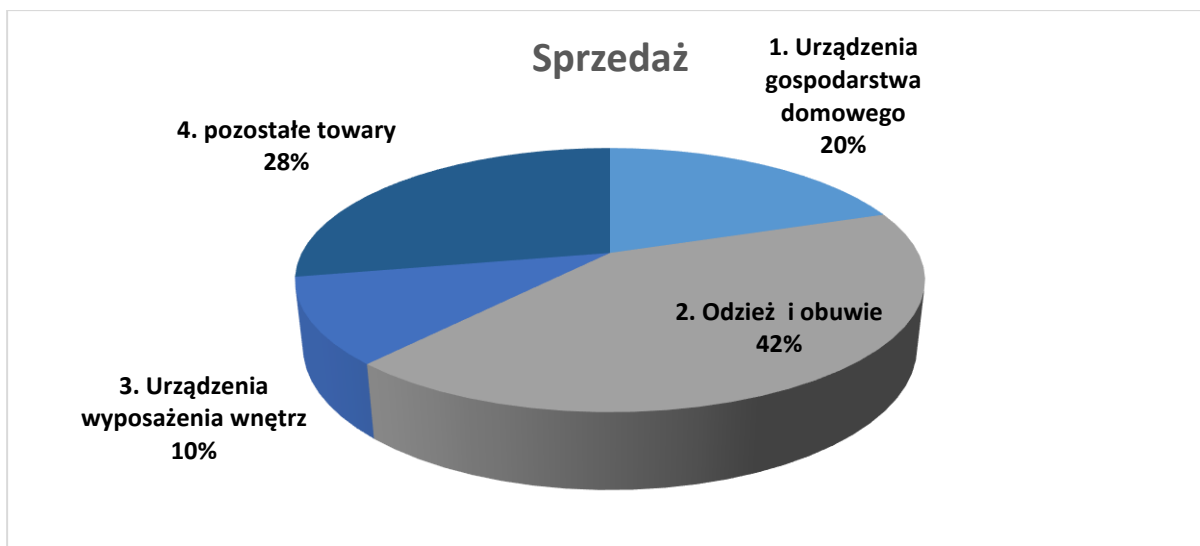

2. Występowanie do przedsiębiorców w sprawach ochrony praw i interesów konsumentów.

W 2022 roku wpłynęło 155 wniosków o udzielenie pomocy w sporze z przedsiębiorcą. Z uwagi jednak, że w jednej sprawie wniosek został wycofany przez Konsumenta – Rzecznik skierował 154 wystąpień względem Przedsiębiorców. Przy czym 73 spraw zakończyło się **pozytywnie**, a na 8 wystąpienia nie udzielono Rzecznikowi żadnej odpowiedzi (4 sprawy – zwrot przesyłki, 4 sprawy podjęcie korespondencji i brak udzielenia rzecznikowi odpowiedzi w określonym terminie). Ponadto 4 sprawy są nadal w toku, a w jednej zostało skierowane zawiadomienie do organów ścigania. W rezultacie na dzień sporządzenia sprawozdania 68 spraw zakończyło się negatywnie. W rzeczywistości Rzecznik wielokrotnie interweniował w tych samych sprawach nawet trzy razy. Tego typu działania Rzecznika związane są z postawą

przedsiębiorców i konsumentów, spornym charakterem problemu konsumenckiego, chęcią zakończenia za wszelką cenę sporu polubownie.

Większość wystąpień związana była z wadliwością obuwia oraz urządzeń gospodarstwa domowego oraz nienależytym wykonaniem usług związanych z bieżącą konserwacją i utrzymaniem domu.

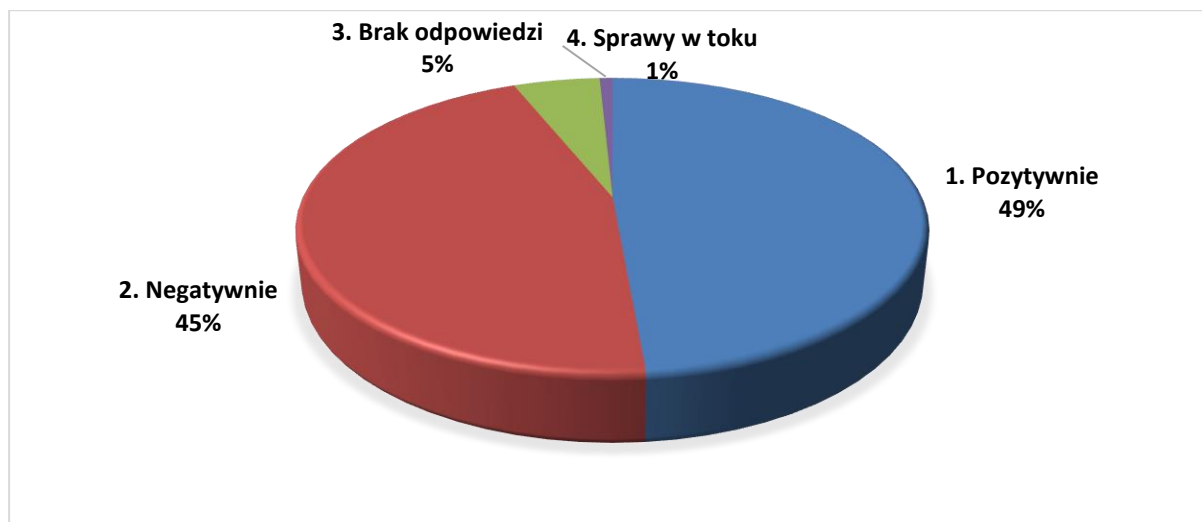

3. Współdziałanie z innymi instytucjami.

W 2023 roku Rzecznik kontynuował współpracę z Urzędem Ochrony Konkurencji i Konsumentów oraz Inspekcją Handlową, Urzędem Regulacji Energetyki, Rzecznikiem Finansowym, Urzędem Komunikacji Elektronicznej, Europejskim Centrum Konsumenckim oraz organami ścigania.

W roku 2023 Rzecznik skierował do UOKiK 7 zawiadomień, które dotyczyły podejrzenia stosowania praktyk naruszających zbiorowe interesy konsumentów. Zawiadomienia dotyczyły głównie przedsiębiorców trudniących się sprzedażą bezpośrednią oraz przedsiębiorców internetowych. Poza tym współdziałanie z UOKiK w roku 2023 odbywało się tradycyjnie już głównie na zasadzie reagowania Rzecznika na wszelkie sygnały i ostrzeżenia urzędu, publikowane na stronie internetowej czy też przesyłane z osobna rzecznikom za pomocą poczty elektronicznej. Na prośbę pracowników UOKiK rzecznik analizował swoje sprawy, by w przypadku wystąpienia problemów na jego terenie, opisać odpowiednie zjawisko i przesłać dokumenty. Ponadto, jak w roku poprzednim Rzecznik na bieżąco śledził wszelkie udostępniane informacje przez urząd, które są niezbędne w codziennym wykonywaniu zadań przez Rzecznika i stanowią doskonałą bazę wiedzy. Często korzystał również ze wzorów pism opracowanych i udostępnianych przez UOKiK. Rzecznik

współpracował również z Inspekcją Handlową, Rzecznik, współpraca ta odbywała się głównie za pośrednictwem Stałego Polubownego Sądu Konsumenckiego.

W 2023 r. Rzecznik nawiązał również współpracę z Urzędem Regulacji Energetyki, gdzie zasięgał porady związane z problemami rozliczeń energii elektrycznej przez prosumentów czy przeciążeń sieci. Rzecznik przygotowywał także konsumentom wnioski o mediacje lub podjęcie interwencji Rzecznika Finansowego. Poza tym, śledził jego stronę internetową, korzystał z dostępnej bazy wiedzy oraz materiałów zamieszczanych w serwisie internetowym.

Podobnie jak w poprzednim roku Rzecznik współpracował z organami ścigania kierując zawiadomienia o podejrzeniu popełnienia wykroczenia z uwagi na brak udzielenia Rzecznikowi wyjaśnień i informacji będących przedmiotem wystąpienia oraz ustosunkowania się do uwag i opinii Rzecznika. Poza tym współpraca polegała na wymieniu opinii na temat walki z nieautoryzowanymi transakcjami bankowymi, oszustwami finansowymi, itp.

4. Pomoc na drodze sądowej.

W roku 2023 Rzecznik wytoczył 1 powództwo na rzecz konsumentów oraz kontynuował sprawy sądowe zapoczątkowane w ubiegłych latach. Ponadto w 14 sprawach pomagał konsumentom na drodze sądowej – poczynając od sporządzenia pozwu, a następnie świadcząc pomoc na każdym etapie postępowania sądowego. Rzecznik służył także pomocą w przygotowaniu wniosków do instytucji mających kompetencję do polubownego rozstrzygnięcia sporów konsumenckich.

5. Edukacja konsumencka.

Działalność Rzecznika w roku 2023 miała również charakter **edukacyjno-informacyjny** i realizowana była poprzez przekazywanie konsumentom materiałów edukacyjnych (ulotek, broszur) oraz udostępniania materiałów edukacyjnych w biurze Rzecznika. Edukacja miała miejsce jednak przede wszystkim podczas udzielania porad telefonicznych i osobistych.

By dotrzeć skuteczniej do wszystkich mieszkańców Powiatu Limanowskiego Rzecznik był obecny także w mediach społecznościowych – na FACEBOOKU, gdzie na stronie Powiatowy Rzecznik Konsumentów rozpowszechniał przydatne dla konsumentów porady, przepisy prawne, przestrzegał, informował o zagrożeniach, czy też udostępniał ważne komunikaty i wydarzenia.

Rzecznik przeprowadził łącznie 8 spotkań po 45 minut o tematyce konsumenckiej dla uczniów technikum (technik ekonomista, technik logistyk, technik hotelarstwa, technik żywienia i usług gastronomicznych) w Zespole Szkół Ponadpodstawowych im. inż. Józefa Marka w Mszanie Dolnej. Tematyka zajęć uzgadniana była z organizatorem spotkań i w szczególności dotyczyła sprzedaży konsumenckiej, zawierania umów na odległość i poza lokalem przedsiębiorcy.

W ramach prowadzonych zajęć Rzecznik rozpowszechniał ulotki informacyjno – edukacyjne, a lekcje miały charakter praktyczny, podczas których odgrywane były scenki dotyczące na przykład składania reklamacji, rozmowy ze sprzedawcą, itp.

Ponadto Rzecznik spotkał się z podopiecznymi Domu Pomocy Społecznej w Mszanie Dolnej. Podczas warsztatów rzecznik przybliżył uczestnikom tematykę zagrożeń związanych z aktywnością w Internecie (cyberbezpieczeństwo).

FUNKCJONOWANIE URZĘDU W 2023 ROKU.

Jak podkreśla Ministerstwo Cyfryzacji: „cyfryzacja urzędów ma optymalizować koszty, poprawić jakość i bezpieczeństwo usług publicznych, a także ułatwić życie obywatelom. Sprawy urzędowe powinniśmy załatwiać szybko i sprawnie”. Administracja publiczna – w tym Starostwo Powiatowe w Limanowej - przechodzi w ostatnim czasie dynamiczną transformację. Rosną oczekiwania obywateli związane z dostępem do nowoczesnych usług publicznych. Zintegrowane usługi są skuteczną odpowiedzią na te potrzeby naszych Mieszkańców. W Urzędzie funkcjonuje elektroniczny system kolejkowy, poprzez który można umówić się na wizytę. Poniższy wykres obrazuje, że liczba spraw realizowanych za pomocą systemu kolejkowego systematycznie rośnie.

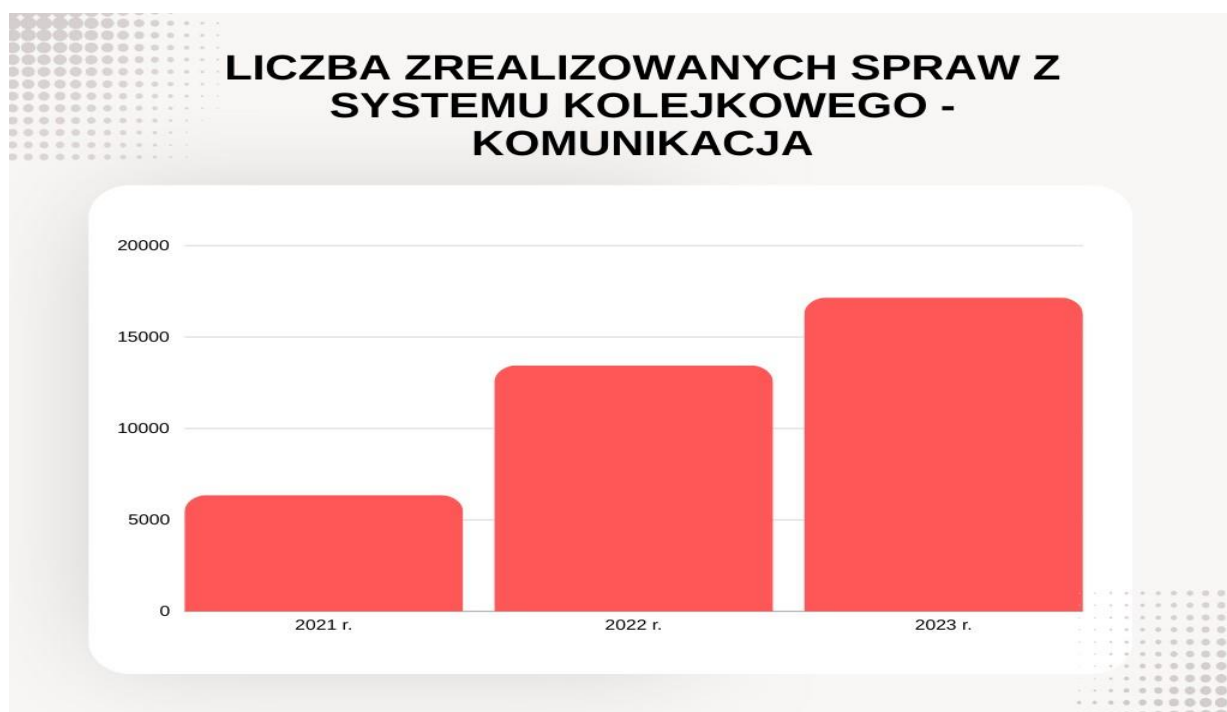

Są dostępne usługi umożliwiające załatwienie spraw przez Internet za pośrednictwem platformy e-PUAP. Dostępne sprawy:

1. Zaświadczenie do licencji wspólnotowej.
2. Informacja o terminie, czasie i miejscu prowadzenia zajęć dla kandydatów na kierowców.
3. Przeniesienie pozwolenia na budowę na rzecz innego inwestora.
4. Informacja o zmianach w rejestrze instruktorów.
5. Zaświadczenie potwierdzające posiadanie uprawnień do kierowania pojazdem.

6. Zezwolenie na usunięcie drzew i krzewów.
7. Zgłoszenie rozbiórki obiektów budowlanych niewymagających pozwolenia na rozbiórkę.
8. Pismo ogólne do urzędu.
9. Dofinansowanie w ramach programu Aktywny samorząd Moduł II– pomoc w uzyskaniu wykształcenia na poziomie wyższym.
10. Umieszczenie w domu pomocy społecznej.

Obserwujemy ciągły wzrost ilości pism wpływających i wychodzących elektronicznie, co obrazują poniższe wykresy.

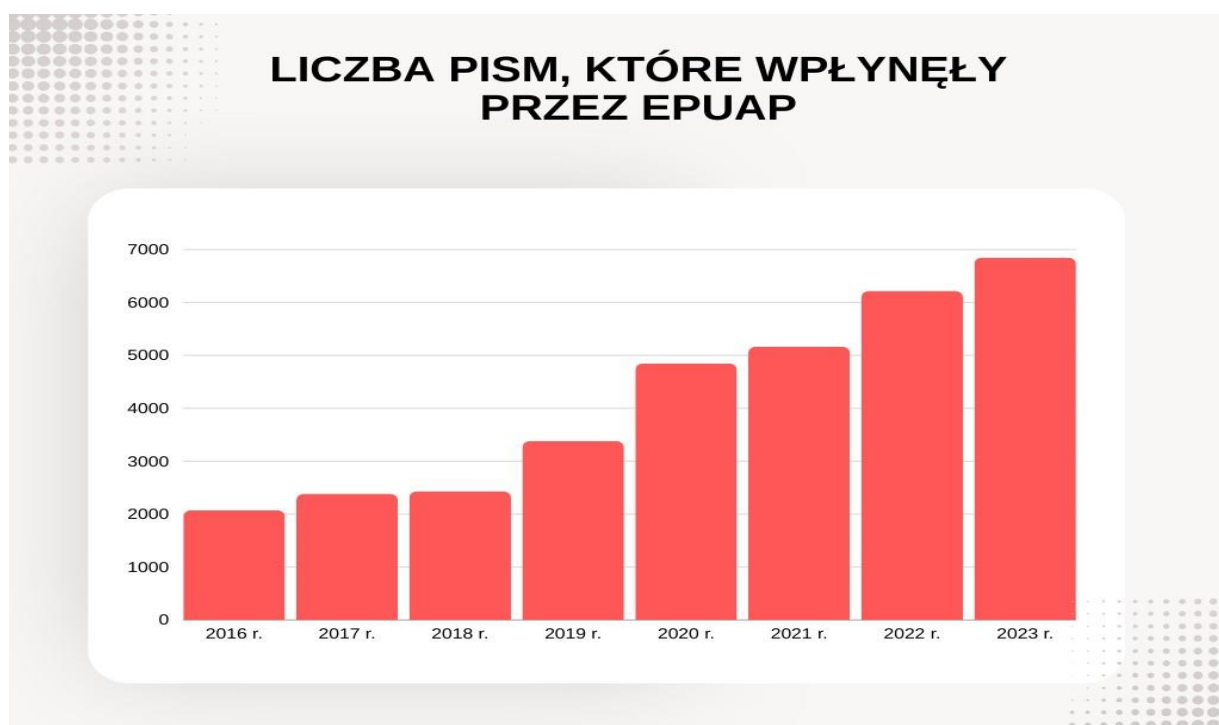

LICZBA PISM, KTÓRE ZOSTAŁY WYŚLANE PRZEZ EPUAP

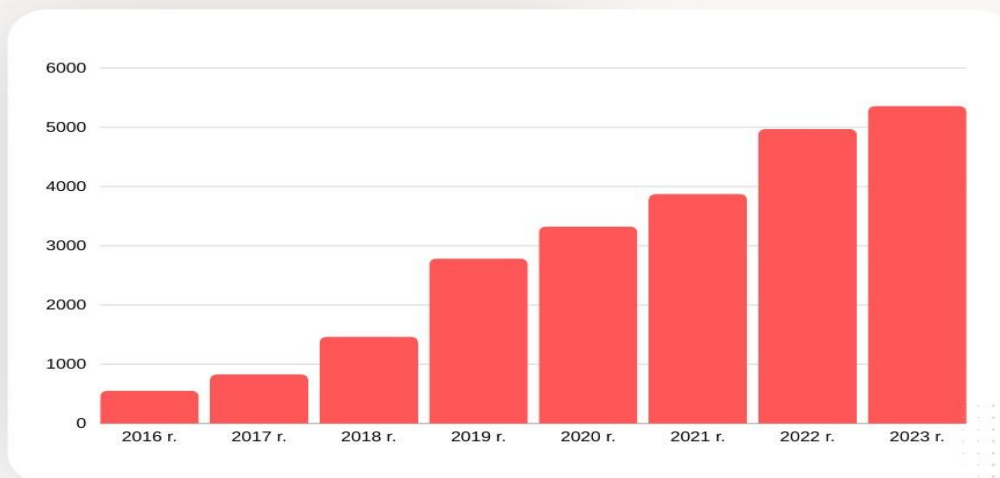

Zaadaptowanie się Starostwa Powiatowego do tych dynamicznie zmieniających się warunków realizacji zadań publicznych samo w sobie wymaga zaangażowania czasu i środków finansowych. Jeszcze w 2022 r. pozyskano środki w wysokości 350 000 zł w ramach Konkursu grantowego - "Cyfrowy Powiat" Program Operacyjny Polska Cyfrowa na lata 2014-2020. W 2023 r. został zakupiony sprzęt, który pozwolił na stworzenie zaawansowanego klastra do ochrony sieci LAN na styku z siecią Internet, jak również ochronę antywirusową i ochronę poczty elektronicznej przed atakami i włamaniami. W ramach programu został również przeprowadzony audyt bezpieczeństwa informacji wraz z diagnozą cyberbezpieczeństwa oraz zostało przeprowadzone szkolenie z obsługi urządzeń zakupionych w ramach programu.

Również w 2023 r. została przeprowadzona modernizacja parkingu przy Starostwie Powiatowym, w wyniku której została zakupiona nowa kasa parkingowa oraz kamery do rozpoznawania numerów tablic rejestracyjnych. Zmiany te miały na celu przede wszystkim wygodę naszych klientów. Kasa umożliwia bowiem płatności także za pomocą telefonu oraz wpisania numeru rejestracyjnego i rozliczenia się. Kamery natomiast usprawniają ruch na wyjeździe, ponieważ szlabany automatycznie się podnoszą.

Mając na uwadze przede wszystkim osoby niepełnosprawne, korzystające z usług Starostwa Powiatowego, w ubiegłym roku zamontowaliśmy automatyczne drzwi przesuwne w wejściu B do budynku z bezpośrednim dostępem do windy.

WYKONANIE UCHWAŁ RADY POWIATU PODJĘTYCH W 2023 R.

Nr XXIV/308/23 – Nr XXXVII/355/23

L.p.	Numer uchwały	Data podjęcia uchwały	Przedmiot uchwały „w sprawie...”	Informacja o wykonaniu uchwały
1.	XXXII/308/23	14.03.2023	Zmian w Wieloletniej Prognozie Finansowej Powiatu Limanowskiego.	Dostosowano WPF do zmian w budżecie Powiatu oraz limity wydatków przedsięwzięć zgodnie z planowaną realizacją.
2.	XXXII/309/23	14.03.2023	Zmian w budżecie na 2023 r.	Dostosowano budżet Powiatu zgodnie z planowanym wykonaniem.
3.	XXXII/310/23	14.03.2023	Uchwalenia planu pracy Rady Powiatu Limanowskiego na rok 2023.	Zgodnie z § 16 ust. 1 i 2 Statutu Powiatu Limanowskiego, Rada Powiatu działa zgodnie z uchwalonym planem pracy, w którym w razie potrzeby może dokonywać zmian i uzgodnień. Plan pracy Rady, został przygotowany głównie na podstawie zgłoszeń poszczególnych Wydziałów/Jednostek Starostwa Powiatowego. Plan pracy Rady Powiatu Limanowskiego na rok 2023 został zrealizowany.

4.	XXXII/311/23	14.03.2023	Zatwierdzenia planów pracy stałych Komisji Rady Powiatu Limanowskiego na rok 2023.	Zgodnie z § 53 ust. 2 Statutu Powiatu Limanowskiego, Komisje podlegają Radzie Powiatu w całym zakresie swojej działalności. Komisje działają zgodnie z planem pracy zatwierdzonym przez Radę, która może dokonywać zmian w zatwierdzonym planie. Zgodnie z § 53 ust. 2 Statutu Powiatu Limanowskiego, Komisje są zobowiązane do przedstawienia Radzie Powiatu sprawozdania ze swojej działalności. Wszystkie Komisje stałe Rady Powiatu opracowały takie sprawozdania roczne, które zostały przyjęte podczas ich posiedzeń i przedstawione Radzie w dniu 25.01.2024 r.
5.	XXXII/312/23	14.03.2023	Zatwierdzenia planu kontroli Komisji Rewizyjnej Rady Powiatu Limanowskiego na rok 2023.	Uchwała zrealizowana. Plan kontroli został wykonany.
6.	XXXII/313/23	14.03.2023	Udzielenia dotacji celowych na prace konserwatorskie,	Uchwała została zrealizowana w całości – Delegacją prawną do

			restauratorskie lub roboty budowlane przy zabytkach wpisanych do rejestru zabytków położonych na obszarze powiatu limanowskiego, na podstawie wniosków złożonych w roku 2022.	udzielenia dotacji celowych na parce konserwatorskie, restauratorskie lub roboty budowlane przy zabytkach wpisanych do rejestru zabytków położonych na obszarze Powiatu Limanowskiego jest Uchwała Nr XXX/311/14 Rady Powiatu Limanowskiego z dnia 30.04.2014 r., która ustaliła termin zgłaszania wniosków do dnia 31 października roku poprzedzającego rok budżetowy.
7.	XXXII/314/23	14.03.2023	Określenia zadań i przeznaczenia środków Państwowego Funduszu Rehabilitacji Osób Niepełnosprawnych na rehabilitację zawodową i społeczną osób niepełnosprawnych.	Uchwała zrealizowana. Środki PFRON wykorzystane w 100%.
8.	XXXII/315/23	14.03.2023	Przyjęcia „Lokalnego Programu Pomocy Społecznej Powiatu Limanowskiego na rok 2023”.	Uchwała realizowana w sposób ciągły w 2023 roku.
9.	XXXIII/316/23	18.05.2023	Zatwierdzenia rocznego sprawozdania finansowego Szpitala Powiatowego	Roczne sprawozdanie finansowe jednostki podlega zatwierdzeniu przez organ zatwierdzający, nie później

			w Limanowej im. Miłosierdzia Bożego za rok 2022.	niż 6 miesięcy od dnia bilansowego, zgodnie z art. 53 ust. 1 ustawy o rachunkowości. Przed zatwierdzeniem roczne sprawozdanie finansowe podlega badaniu przez biegłego rewidenta. Zgodnie z obowiązującymi przepisami ustawy o rachunkowości, niezbędnym było podjęcie przez Radę Powiatu Limanowskiego uchwały dotyczącej zatwierdzenia rocznego sprawozdania finansowego Szpitala Powiatowego w Limanowej im. Miłosierdzia Bożego za 2022 r.
10.	XXXIII/317/23	18.05.2023	Udzielenia Zarządowi Powiatu Limanowskiego wotum zaufania.	Udzielono Zarządowi Powiatu Limanowskiego wotum zaufania.
11.	XXXIII/318/23	18.05.2023	Rozpatrzenia i zatwierdzenia sprawozdania finansowego Powiatu Limanowskiego wraz ze sprawozdaniem rocznym Zarządu Powiatu Limanowskiego z wykonania budżetu	Sprawozdanie zatwierdzone przez Radę Powiatu.

			Powiatu Limanowskiego za 2022 rok.	
12.	XXXIII/319/23	18.05.2023	Udzielenia absolutorium dla Zarządu Powiatu Limanowskiego z tytułu wykonania budżetu za 2022 r.	Udzielenie absolutorium dla Zarządu Powiatu.
13.	XXXIII/320/23	18.05.2023	Zmian w budżecie na 2023 r.	Dostosowano budżet Powiatu zgodnie z planowanym wykonaniem.
14.	XXXIII/321/23	18.05.2023	Zmian w Wieloletniej Prognozie Finansowej Powiatu Limanowskiego.	Dostosowano WPF do zmian w budżecie Powiatu oraz limity wydatków przedsięwzięć zgodnie z planowaną realizacją.
15.	XXXIII/322/23	18.05.2023	Rozpatrzenia petycji dotyczącej zwiększenia świadomości prawnej wśród lokalnej społeczności na temat transplantacji.	Na posiedzeniu w dniu 28.03.2023 r. Komisji Skarg, Wniosków i Petycji Rady Powiatu Limanowskiego rozpatrzyła petycję w sprawie zwiększenia świadomości prawnej, dotyczącej transplantacji wśród lokalnej społeczności, analizując jej przedmiot. Komisja przygotowała projekt uchwały Rady wraz z uzasadnieniem. Uchwała podjęta podczas XXXIII sesji Rady Powiatu została

				przekazana wnoszącemu petycję.
16.	XXXIII/323/23	18.05.2023	Wyrażenia zgody na sprzedaż nieruchomości położonej przy ulicy Matki Boskiej Bolesnej 8 w Limanowej.	Uchwała w trakcie realizacji. Ogłoszono dwa przetargi, zakończone negatywnym wynikiem z powodu braku uczestników przetargu.
17.	XXXIII/324/23	18.05.2023	Uchylenia uchwały dotyczącej przyjęcia przez Powiat Limanowski Samorządowej Karty Praw Rodzin.	Podjęta uchwała była reakcją na pismo z 28.04.2023 r. otrzymane od Stowarzyszenia Lokalna Grupa Działania „Przyjazna Ziemia Limanowska” (LGD). Pismem tym Dyrekcja LGD poinformowała, iż Urząd Marszałkowski Województwa Małopolskiego Departament Funduszy Europejskich ocenił, iż Samorządowa Karta Praw Rodziny narusza jedną z zasad horyzontalnych- tj. zasadę niedyskryminacji.
18.	XXXIV/325/23	19.06.2023	Zmian w budżecie na 2023 r.	Dostosowano budżet Powiatu zgodnie z planowanym wykonaniem.
19.	XXXIV/326/23	19.06.2023	Zmian w Wieloletniej Prognozie Finansowej Powiatu Limanowskiego.	Dostosowano WPF do zmian w budżecie Powiatu oraz limity wydatków

				przedsięwzięć zgodnie z planowaną realizacją.
20.	XXXIV/327/23	19.06.2023	Rozpatrzenia skargi na działalność Zarządu Powiatu Limanowskiego.	Na posiedzeniu w dniu 14.06.2023 r. Komisji Skarg, Wniosków i Petycji Rady Powiatu Limanowskiego rozpatrzyła skargę na działalność Zarządu Powiatu Limanowskiego. Komisja po wyjaśnieniu zarzutów podnoszonych w skardze przygotowała projekt uchwały Rady wraz z uzasadnieniem. Uchwała podjęta podczas XXXIV sesji Rady Powiatu została przekazana skarżącym.
21.	XXXV/328/23	31.08.2023	Zmian w budżecie na 2023 r.	Dostosowano budżet Powiatu zgodnie z planowanym wykonaniem.
22.	XXXV/329/23	31.08.2023	Zmian w Wieloletniej Prognozie Finansowej Powiatu Limanowskiego.	Dostosowano WPF do zmian w budżecie Powiatu oraz limity wydatków. przedsięwzięć zgodnie z planowaną realizacją.
23.	XXXV/330/23	31.08.2023	Wyrażenia zgody na przyjęcie zadania wynikającego z komunikatu Ministra Edukacji i Nauki o ustanowieniu	Po uzyskaniu pozytywnej opinii Rady Powiatu Limanowskiego przystąpiono do realizacji przedsięwzięcia, w ramach którego uczniowie trzech

			przedsięwzięcia pod nazwą „Poznaj polskie ślady w Europie”.	szkół ponadpodstawowych otrzymali dofinansowanie do zagranicznych wycieczek.
24.	XXXV/331/23	31.08.2023	Wyrażenia zgody na zbycie w drodze darowizny nieruchomości położonej w Laskowej.	Uchwała w trakcie realizacji. Podpisanie protokołu rokowań w dniu 15 grudnia 2023 r.
25.	XXXV/332/23	31.08.2023	Wyrażenia zgody na sprzedaż w drodze bezprzetargowej prawa użytkownika wieczystego nieruchomości położonej w obrębie nr 3 w Limanowej.	Zbycie nieruchomości aktem notarialnym w dniu 21 grudnia 2023 r.
26.	XXXV/333/23	31.08.2023	Wyrażenia zgody na wdzierżawienie mienia nieruchomego Szpitala Powiatowego w Limanowej im. Miłosierdzia Bożego.	Uchwała wyraża zgodę Szpitalowi Powiatowemu w Limanowej na wdzierżawienie w trybie przetargowym na okres 10 lat mienia nieruchomego Szpitala z przeznaczeniem na działalność handlową apteki.
27.	XXXV/334/23	31.08.2023	Zmiany Uchwały XXXII/314/23 Rady Powiatu Limanowskiego z dnia 14 marca 2023 r. w sprawie określenia zadań i przeznaczenia środków PFRON na rehabilitację zawodową	Uchwała zrealizowana. Środki PFRON wykorzystane w 100%.

			i społeczną osób niepełnosprawnych.	
28.	XXXV/335/23	31.08.2023	Wyrażenia zgody na zawarcie umowy o świadczenie usług w zakresie publicznego transportu zbiorowego.	Uchwała docelowo nie została wykonana ponieważ Gmina Dobra zrezygnowała z uruchomienie przedmiotowej linii komunikacyjnej.
29.	XXXVI/336/23	09.11.2023	Zmian w budżecie na 2023 r.	Dostosowano budżet Powiatu zgodnie z planowanym wykonaniem.
30.	XXXVI/337/23	09.11.2023	Zmian w Wieloletniej Prognozie Finansowej Powiatu Limanowskiego.	Dostosowano WPF do zmian w budżecie Powiatu oraz limity wydatków przedsięwzięć zgodnie z planowaną realizacją.
31.	XXXVI/338/23	09.11.2023	Przyjęcia Roczego Programu współpracy Powiatu Limanowskiego z organizacjami pozarządowymi oraz podmiotami wymienionymi w art. 3 ust. 3 ustawy o działalności pożytku publicznego i o wolontariacie na rok 2024.	Delegację prawną do opracowania i uchwalenia programu współpracy z organizacjami pozarządowymi stanowi ustawa z dnia 24 kwietnia 2003 roku o działalności pożytku publicznego i o wolontariacie (t.j. Dz. U. z 2018 r. poz. 450). Zgodnie z art. 5a ust. 1 w/w ustawy organ stanowiący samorządu terytorialnego zobowiązany został do uchwalania Programu współpracy do dnia 30

				listopada roku poprzedzającego okres jego obowiązywania. Uchwała została zrealizowana.
32.	XXXVI/339/23	09.11.2023	Zasad i trybu udzielania dotacji na prace konserwatorskie, restauratorskie lub roboty budowlane przy zabytku wpisanym do rejestru zabytków lub gminnej ewidencji zabytków, sposobów jej rozliczania oraz sposobów kontroli w ramach środków pozyskanych z Rządowego Programu Odbudowy Zabytków.	
33.	XXXVI/340/23	09.11.2023	Ustalenia wysokości opłat za usuwanie pojazdu i za jego przechowywanie na parkingu strzeżonym oraz wysokości Kosztów w przypadku odstąpienia od wykonania dyspozycji usunięcia pojazdu obowiązujących w 2024 r.	Zgodnie z przepisami ustawy prawo o ruchu drogowym Rada corocznie ustala stawki dot. usuwanie pojazdów. Zgodnie z podjętą uchwałą stawki te obowiązują w 2024 r.
34.	XXXVI/341/23	09.11.2023	Wyrażenia zgody na zbycie w drodze sprzedaży prawa użytkowania wieczystego	Uchwała w trakcie realizacji. Został podany do publicznej wiadomości wykaz nieruchomości.

			gruntu położonego w tzw. Strefie Aktywności Gospodarczej w Limanowej.	
35.	XXXVI/342/23	09.11.2023	Przyjęcia powiatowych programów dotyczących przeciwdziałania przemocy domowej na lata 2023 – 2028.	Uchwała wykonywana w sposób ciągły – na bieżąco. W 2023 roku w związku z nowelizacją ustawy o przeciwdziałaniu przemocy domowej zaistniała konieczność opracowania nowych programów związanych z przeciwdziałaniem przemocy, które zostały przyjęte niniejszą uchwałą. W związku z powyższym utraciła moc uchwała nr IX/103/19 z dnia 15.11.2019 r.
36.	XXXVI/343/23	09.11.2023	Przyjęcia „Powiatowego Programu Rozwoju Pieczy Zastępczej na lata 2024 – 2026.	Uchwała obowiązuje od 01.01.2024 r.
37.	XXXVII/344/23	20.12.2023	Zmian w budżecie na 2023 r.	Dostosowano budżet Powiatu zgodnie z planowanym wykonaniem.
38.	XXXVII/345/23	20.12.2023	Zmian w Wieloletniej Prognozie Finansowej Powiatu Limanowskiego.	Dostosowano WPF do zmian w budżecie Powiatu oraz limity wydatków przedsięwzięć zgodnie z planowaną realizacją.

39.	XXXVII/346/23	20.12.2023	Uchwała Budżetowa Powiatu Limanowskiego na 2024 r.	Budżet Powiatu do realizacji w 2024 r.
40.	XXXVII/347/23	20.12.2023	Wieloletniej Prognozy Finansowej Powiatu Limanowskiego.	Wieloletnia Prognoza Finansowa do realizacji w latach 2024-2031.
41.	XXXVII/348/23	20.12.2023	Akceptacji wyrażenia zgody przez Zarząd Powiatu Limanowskiego na wydzierżawienie mienia nieruchomości Szpitala Powiatowego w Limanowej im. Miłosierdzia Bożego.	Uchwała akceptuje wyrażenie zgody przez Zarząd Powiatu Limanowskiego na wydzierżawienie mienia nieruchomości w Szpitalu Powiatowym w Limanowej tj. lokalu z przeznaczeniem dla NSZZ „Solidarność”.
42.	XXXVII/349/23	20.12.2023	Wyrażenia zgody na zbycie w drodze darowizny na rzecz RCKiK, nieruchomości położonej w Limanowej.	Uchwała w trakcie realizacji. Został podany do publicznej wiadomości wykaz nieruchomości.
43.	XXXVII/350/23	20.12.2023	Ustalenia rozkładu godzin pracy oraz harmonogramu pracy w porze nocnej i w dni świąteczne aptek ogólnodostępnych na terenie powiatu limanowskiego na pierwszy kwartał 2024 r.	Zgodnie z nowymi przepisami prawa uchwała zabezpieczała potrzeby mieszkańców powiatu limanowskiego w zakresie dostępności pracy aptek oraz pozwoliła Zarządowi Powiatu wdrożyć nowe czynności przewidziane w ustawie.
44.	XXXVII/351/23	20.12.2023	Utworzenia branżowego centrum umiejętności.	Branżowe Centrum Umiejętności w dziedzinie informatyki

				i programowania w Mszanie Dolnej zostało utworzone z dniem 1 stycznia 2024 r.
45.	XXXVII/352/23	20.12.2023	Ustalenia maksymalnych cen biletów, opłat i uprawnień do bezpłatnych przejazdów w przewozie autobusami w publicznym transporcie zbiorowym organizowanym przez Powiat Limanowski.	Zgodnie z art. 50a ust. 2 ustawy z dnia 16 grudnia 2010 r. o publicznym transporcie zbiorowym (Dz. U. z 2023 r. poz. 2778) Rada Powiatu w drodze uchwały może ustalić ceny biletów za przejazdy w ramach publicznego transportu zbiorowego. Ceny te obowiązują na liniach komunikacyjnych gdzie organizatorem jest Powiat.
46.	XXXVII/353/23	20.12.2023	Zasad ponoszenia odpłatności za pobyt w mieszkaniu treningowym.	Uchwała wykonywana w sposób ciągły – na bieżąco. W 2023 roku w związku ze zmianą przepisów ustawy z dnia 12 marca 2004 r. o pomocy społecznej i koniecznością dostosowania do nich dotychczasowych zasad funkcjonowania mieszkania chronionego, zaistniała konieczność opracowania nowych zasad, które zostały wprowadzone niniejszą uchwałą. W związku z powyższym utraciła moc

				uchwała nr XXVII/284/18 Rady Powiatu Limanowskiego z dnia 27.06.2018 r.
47.	XXXVII/354/23	20.12.2023	Przyjęcia do realizacji „Powiatowej Strategii Rozwiązywania Problemów Społecznych na lata 2024 – 2030”.	Uchwała obowiązuje od 01.01.2024 r.
48.	XXXVII/355/23	20.12.2023	Zasad i trybu udzielania dotacji na prace konserwatorskie, restauratorskie lub roboty budowlane przy zabytku wpisanym do rejestru zabytków lub gminnej ewidencji zabytków i sposobów jej rozliczania w ramach środków pozyskanych z Rządowego Programu Odbudowy Zabytków.	Delegację prawną do podjęcia uchwały było zakwalifikowanie się 2 wniosków Powiatu Limanowskiego w ramach Rządowego Programu Odbudowy Zabytków, oraz otrzymaniem wstępnej promesy na realizację zadań: „Prace konserwatorskie Cudownej Figury Matki Boskiej Bolesnej w Bazylice w Limanowej, Kaplicy Łaski przy ul. M.B. Bolesnej i Kaplicy Marsów na cmentarzu w Limanowej”, „Remont budynków gospodarczych w zabytkowym kompleksie klasztornym Opactwa OO. Cystersów w Szczyrzycu.

**WYKONANIE UCHWAŁ RADY POWIATU – UCHWAŁY PODJĘTE
PRZED 1 STYCZNIA 2023 R., ALE OBEJMUJĄCE SWYM ZAKRESEM
(REALIZACJE) 2023 R.**

Lp.	Nr uchwały	Data podjęcia uchwały	Przedmiot uchwały „w sprawie...”	Informacja o wykonaniu uchwały
1.	VIII/98/11	21.09.2011	Utworzenia jednostki budżetowej Powiatu Limanowskiego – Dom Pomocy Społecznej w Szczyrzycu i nadania statutu jednostce.	Uchwała wykonywana na bieżąco, w sposób ciągły w 2023 roku. Wprowadzono zmiany do uchwały: uchwałą nr XX/211/21 Rady Powiatu Limanowskiego z dnia 10 września 2021 r.
2.	XII/139/12	15.02.2012	Określenia szczegółowych warunków umorzenia w całości lub w części, odroczenia terminu płatności, rozłożenia na raty lub odstąpienia od ustalenia opłaty za pobyt dziecka w rodzinie zastępczej spokrewnionej, rodzinie zastępczej niezawodowej, rodzinie zastępczej zawodowej, rodzinnym domu dziecka, placówce opiekuńczo – wychowawczej,	Uchwała wykonywana w sposób ciągły – na bieżąco.

			regionalnej placówce opiekuńczo – terapeutycznej i interwencyjnym ośrodku preadopcyjnym.	
3.	XIII/150/12	29.03.2012	Nadania Statutu Powiatowemu Centrum Pomocy Rodzinie w Limanowej.	Uchwała wykonywana w sposób ciągły – na bieżąco. Wprowadzono zmiany do Uchwały: Uchwałą Nr XXXII/353/14 Rady Powiatu Limanowskiego z dnia 4 września 2014 r. oraz Uchwałą Nr V/58/15 Rady Powiatu Limanowskiego z dnia 29 kwietnia 2015 r.
4.	XXXI/338/14	25.06.2014	Powierzenia Powiatowi Myślenickiemu realizacji zadania polegającego na zapewnieniu usług świadczonych przez Środowiskowy Dom Samopomocy w Sułkowicach mieszkańcom Powiatu Limanowskiego.	Uchwała wykonywana w sposób ciągły – na bieżąco. W dniu 25 lipca 2014 roku zawarto na czas nieokreślony porozumienie w sprawie powierzenia Powiatowi Myślenickiemu realizacji zadania polegającego na zapewnieniu usług świadczonych przez Środowiskowy Dom Samopomocy w Sułkowicach mieszkańcom Powiatu Limanowskiego.

5.	XVIII/180/17	01.02.2017	Przyjęcia do realizacji „Powiatowej Strategii Rozwiązywania Problemów Społecznych w Powiecie Limanowskim na lata 2017 – 2023”	Uchwała wykonywana na bieżąco, w sposób ciągły w 2023 roku. Sprawozdanie z jej realizacji przedkłada się corocznie Radzie Powiatu Limanowskiego.
6.	XXI/212/17	21.06.2017	Powierzenia Powiatowi Nowotarskiemu realizacji zadania polegającego na zapewnieniu usług świadczonych przez Powiatowy Środowiskowy Dom Samopomocy „Promyk” w Nowym Targu z filią „Radość Życia” w Rabce – Zdrój mieszkańcom Powiatu Limanowskiego	Uchwała wykonywana w sposób ciągły – na bieżąco. W dniu 5 lipca 2017 r. zawarto na czas nieokreślony porozumienie w sprawie powierzenia Powiatowi Nowotarskiemu realizacji zadania polegającego na zapewnieniu usług świadczonych przez Powiatowy Środowiskowy Dom Samopomocy w Nowym Targu z filią „Radość Życia” w Rabce – Zdrój mieszkańcom Powiatu Limanowskiego.
7.	XXIV/242/17	28.12.2017	określenia szczegółowych zasad, sposobu i trybu udzielania ulg w spłacie należności pieniężnych mających charakter cywilnoprawny, przypadających	Uchwała wykonywana w sposób ciągły – na bieżąco

			<p>Powiatowi Limanowskiemu lub jego jednostkom organizacyjnym, warunków dopuszczalności pomocy publicznej w przypadkach, w których ulga stanowić będzie pomoc publiczną, oraz wskazania organu lub osoby do tego uprawnionych.</p>	
8.	XXVII/284/18	27.06.2018	<p>Szczegółowych zasad ponoszenia odpłatności za pobyt w mieszkaniu chronionym treningowym.</p>	<p>Uchwała wykonywana na bieżąco, w sposób ciągły w 2023 roku. W 2023 roku w związku ze zmianą przepisów ustawy z dnia 12 marca 2004 r. o pomocy społecznej i koniecznością dostosowania do nich dotychczasowych zasad funkcjonowania mieszkania chronionego, zaistniała konieczność opracowania nowych zasad, które zostały wprowadzone uchwałą nr XXXVII/353/23 Rady Powiatu Limanowskiego z dnia 20 grudnia 2023 r.</p>

9.	IX/103/19	15.11.2019	Przyjęcia „Powiatowego Programu Przeciwdziałania Przemocy na lata 2020 - 2025”.	Uchwała wykonywana w sposób ciągły – na bieżąco. Sprawozdanie z jej realizacji przedkłada się corocznie Radzie Powiatu Limanowskiego. W 2023 roku w związku z nowelizacją ustawy o przeciwdziałaniu przemocy domowej zaistniała konieczność opracowania nowych programów związanych z przeciwdziałaniem przemocy, które zostały przyjęte uchwałą nr XXXVI/342/23 Rady Powiatu Limanowskiego z dnia 09.11.2023 r.
10.	X/118/19	20.12.2019	Przyjęcia „Programu Ochrony Środowiska Powiatu Limanowskiego na lata 2019 – 2022 z perspektywą do roku 2026”	Przyjęty uchwałą program ochrony środowiska obejmuje lata 2019 – 2022 z perspektywą do 2026 roku. Zadania ujęte w tym programie są realizowane na bieżąco.
11.	XI/132/20	21.02.2020	Wyrażenia zgody na zawarcie przez Powiat Limanowski porozumienia z Samorządem Województwa	W roku 2023 Powiat Limanowski realizował zadania w ramach projektu LIFE-IP EKOMAŁOPOLSKA „Wdrażanie

			<p>Małopolskiego oraz pozostałymi Powiatami z terenu województwa małopolskiego o współpracy w zakresie ubiegania się o dofinansowanie projektu zintegrowanego LIFE-IP EKOMALOPOLSKA – „Wdrażanie Regionalnego Planu Działań dla Klimatu i Energii”, współfinansowanego ze środków instrumentu finansowego LIFE w ramach środków Unii Europejskiej oraz jego późniejszej realizacji.</p>	<p>Regionalnego Planu Działań dla Klimatu i Energii”.</p>
12.	XV/168/20	18.12.2020	<p>Przyjęcia do realizacji „Powiatowego Programu Rozwoju Pieczy Zastępczej na lata 2021 – 2023”.</p>	<p>Uchwała wykonywana w sposób ciągły – na bieżąco. Sprawozdanie z jej realizacji przedkłada się corocznie Radzie Powiatu Limanowskiego.</p>
13.	XV/169/20	18.12.2020	<p>Przyjęcia do realizacji „Powiatowego Programu Działań na Rzecz Osób Niepełnosprawnych na lata 2021 – 2026”.</p>	<p>Uchwała wykonywana w sposób ciągły – na bieżąco. Sprawozdanie z jej realizacji przedkłada się corocznie Radzie Powiatu Limanowskiego.</p>

14.	XX/209/21	10.09.2021	Nadania Statutu Domowi Pomocy Społecznej w Limanowej.	Uchwała wykonywana w sposób ciągły – na bieżąco.
15.	XX/210/21	10.09.2021	Nadania Statutu Domowi Pomocy Społecznej w Mszanie Dolnej.	Uchwała wykonywana w sposób ciągły – na bieżąco.
16.	XX/211/21	10.09.2021	Zmiany uchwały nr VIII/98/11 Rady Powiatu Limanowskiego z dnia 21 września 2011 r. w sprawie utworzenia jednostki budżetowej Powiatu Limanowskiego – Dom Pomocy Społecznej w Szczyrzycu i nadania statutu jednostce.	Uchwała wykonywana w sposób ciągły – na bieżąco.
17.	XXII/225/21	18.11.2021	Utworzenia ośrodka interwencji kryzysowej i uchylenia Uchwały Nr IV/48/15 Rady Powiatu Limanowskiego z dnia 26 marca 2015 r. w sprawie: powierzenia Miastu Nowy Sącz realizacji zadania publicznego w zakresie prowadzenia ośrodka interwencji kryzysowej.	Uchwała wykonywana w sposób ciągły – na bieżąco.
18.	XXIII/233/21	17.12.2021	Wyrażenia zgody na zbycie w drodze sprzedaży prawa użytkowania wieczystego	Uchwała zrealizowana aktem notarialnym z 21 grudnia 2023 r.

			gruntu położonego w tzw. Strefie Aktywności Gospodarczej w Limanowej	
19.	XXIII/236/21	17.12.2021	Podniesienia wysokości wynagrodzeń dla zawodowych rodzin zastępczych i prowadzących rodzinne domy dziecka.	Uchwała wykonywana w sposób ciągły – na bieżąco.
20.	XXVI/263/22	27.04.2022	udzielenia pomocy finansowej Miastu Limanowa.	Uchwała zmieniona uchwałą XXVIII/282/22 z dn. 20.09.2022r.
21.	XXVII/278/22	23.06.2022.	wyrażenia zgody na zbycie w drodze sprzedaży prawa użytkowania wieczystego gruntu położonego w tzw. Strefie Aktywności Gospodarczej w Limanowej	Uchwała w trakcie realizacji. Został podany do publicznej wiadomości wykaz nieruchomości.
22.	XXVIII/282/22	20.09.2022	zmiany uchwały Nr XXVI/263/22 Rady Powiatu Limanowskiego z dnia 27 kwietnia 2022 r.	Uchwała zrealizowana. Pomoc udzielono w dniu 24 kwietnia 2023r.
23.	XXX/297/22	29.11.2022	wyrażenia zgody na obciążenie nieruchomości ograniczonym prawem rzeczowym	Uchwała zrealizowana aktem notarialnym z 12 maja 2023 r.
24.	XXX/298/22	29.11.2022	przyjęcia Roczno Programu współpracy Powiatu Limanowskiego z organizacjami	Delegację prawną do opracowania i uchwalenia programu współpracy

			<p>pozarządowymi oraz podmiotami prowadzącymi działalność pożytku publicznego na rok 2023.</p>	<p>z organizacjami pozarządowymi stanowi ustawa z dnia 24 kwietnia 2003 roku o działalności pożytku publicznego i o wolontariacie (t.j. Dz. U. z 2018 r. poz. 450). Zgodnie z art. 5a ust. 1 w/w ustawy organ stanowiący samorządu terytorialnego zobowiązany został do uchwalania Programu współpracy do dnia 30 listopada roku poprzedzającego okres jego obowiązywania. Uchwała została zrealizowana.</p>
25.	XXXI/304/22	29.12.2022	<p>Uchwała Budżetowa na 2023 r.</p>	<p>Uchwała aktualizowana i wykonywana na bieżąco w trakcie roku budżetowego 2023.</p>
26.	XXXI/305/22	29.12.2022	<p>Wieloletniej Prognozy Finansowej Powiatu Limanowskiego.</p>	<p>Uchwała aktualizowana i wykonywana na bieżąco w trakcie roku budżetowego 2023.</p>
27.	XXXI/307/22	29.12.2022	<p>wyrażenia zgody na zawarcie porozumienia dotyczącego utworzenia „Partnerstwa miast i gmin powiatu limanowskiego</p>	<p>Uchwała zrealizowana. Porozumienie zostało zawarte w dniu 27 kwietnia 2023 r.</p>

			na rzecz żywienia gospodarczego i wspólnej realizacji przedsięwzięć”	
--	--	--	--	--

ZAKOŃCZENIE

Raport o stanie Powiatu Limanowskiego za rok 2023 jest kolejnym tego typu dokumentem prezentowanym Mieszkańcom Powiatu. Zarząd Powiatu Limanowskiego w 2023 roku realizował zadania zgodnie ze swoimi kompetencjami oraz kierunkami wyznaczanymi przez Radę Powiatu Limanowskiego. Zgodnie z obowiązującymi przepisami, Raport rozpatrywany jest podczas sesji, na której podejmowana jest uchwała w sprawie udzielenia lub nieudzielenia absolutorium organowi wykonawczemu. Powyższy przepis daje mieszkańcom wspólnoty lokalnej uprawnienie do udziału w debacie nad Raportem. Po zakończeniu debaty nad przedmiotowym dokumentem organ stanowiący podejmuje decyzję w sprawie wotum zaufania.

Głównym założeniem niniejszego dokumentu było, aby materiał ten, zachowując wymogi ustawowe, stał się cennym źródłem wiarygodnych informacji na temat funkcjonowania samorządu powiatowego. Ocenę stanu realizacji w zakresie programów, polityk i strategii realizowanych przez Powiat Limanowski w 2023 roku można uznać za zadowalającą. Wszystkie przedstawione w Raporcie zadania udało się zrealizować dzięki bardzo dobrej współpracy Rady Powiatu Limanowskiego, Zarządu Powiatu Limanowskiego, pracowników Starostwa Powiatowego w Limanowej oraz wszystkich jednostek organizacyjnych Powiatu.

Rezultaty naszej pracy to również wynik bardzo dobrych relacji z administracją rządową, innymi jednostkami samorządu terytorialnego, organizacjami pozarządowymi, instytucjami publicznymi oraz partnerami, za co w imieniu Zarządu Powiatu, serdecznie dziękuję.

Spis treści

CHARAKTERYSTYKA POWIATU LIMANOWSKIEGO.	3
RADA POWIATU LIMANOWSKIEGO.	6
FINANSE POWIATU LIMANOWSKIEGO W 2023 R.	10
INFORMACJA O STANIE NIERUCHOMOŚCI POWIATU.	17
REALIZOWANE PROJEKTY W 2023 ROKU.	33
INWESTYCJE ZREALIZOWANE W ROKU 2023.	37
INFORMACJA W ZAKRESIE REALIZACJI ZADAŃ W INFRASTRUKTURZE DROGOWEJ NA DROGACH POWIATOWYCH NA TERENIE POWIATU LIMANOWSKIEGO W ROKU 2023 PRZEZ POWIATOWY ZARZĄD DRÓG W LIMANOWEJ.	53
PROMOCJA, KULTURA I TURYSTYKA	83
REALIZACJA ZADAŃ POWIATU Z ZAKRESU EDUKACJI W 2023 ROKU.	118
SPORT I REKREACJA.	140
BEZPIECZEŃSTWO PUBLICZNE.	148
REALIZACJA ZADAŃ Z ZAKRESU POLITYKI SPOŁECZNEJ, W TYM PROGRAMÓW I STRATEGII REALIZOWANYCH PRZEZ POWIATOWE CENTRUM POMOCY RODZINIE W LIMANOWEJ.	156
DOMY POMOCY SPOŁECZNEJ.	175
STYPENDIA DLA STUDENTÓW MEDYCYNY.	179
PROMOCJA ZDROWIA.	181
INWESTYCJE W SZPITALU POWIATOWYM IM. MIŁOSIERDZIA BOŻEGO.	183
POWIATOWY ZESPÓŁ DS. ORZEKANIA O NIEPEŁNOSPRAWNOŚCI.	188
PORADY PRAWNE	189
SYTUACJA NA RYNKU PRACY POWIATU LIMANOWSKIEGO.	192
OCHRONA ŚRODOWISKA, ROLNICTWO I LEŚNICTWO.	208
KOMUNIKACJA I TRANSPORT.	217
WYDZIAŁ GEODEZJI, KARTOGRAFII I KATASTRU.	221
ZESTAWIENIE Z REALIZACJI ZADAŃ ZA ROK 2023 WYDZIAŁU BUDOWNICTWA I ARCHITEKTURY.	222
DZIAŁALNOŚĆ POWIATOWEGO RZECZNIKA KONSUMENTÓW W LIMANOWEJ. ..	224
FUNKCJONOWANIE URZĘDU W 2023 ROKU.	230
WYKONANIE UCHWAŁ RADY POWIATU PODJĘTYCH W 2023 R.	233
WYKONANIE UCHWAŁ RADY POWIATU – UCHWAŁY PODJĘTE PRZED 1 STYCZNIA 2023 R., ALE OBEJMUJĄCE SWYM ZAKRESEM (REALIZACJE) 2023 R.	247
ZAKOŃCZENIE	257

Starosta Limanowski

Mieczysław Uryga



DOKUMENT PODPISANY ELEKTRONICZNIE

Dane podpisywanego dokumentu

Typ dokumentu	Uchwała
Numer dokumentu	1712/24
Data dokumentu	2024-04-18
Organ wydający	Zarząd Powiatu Limanowskiego
Przedmiot regulacji	w sprawie: przedstawienia Radzie Powiatu Limanowskiego Raportu o stanie Powiatu za 2023 rok.
Identyfikator dokumentu	43E0ED73-1DB0-47C3-8709-CC96882F6E4A

Informacje o złożonych podpisach elektronicznych

Podpis:	
Sygnatura	Signature-1673154069
Numer seryjny	34AA390F1362C8917DBE8078AA810EC6D2B9FC86
Osoba podpisująca	Czesław Stanisław Kawalec
Instytucja	Powiat Limanowski
Kraj	PL
Data złożenia podpisu	18.04.2024 07:59:00
Zakres podpisu	Cały dokument
Wystawca certyfikatu	VATPL-5260300517 COPE SZAFIR - Kwalifikowany Krajowa Izba Rozliczeniowa S.A. PL
Podpis:	
Sygnatura	Signature-765622610
Numer seryjny	6FE9303AE74471EF0B12AB97774ED320F99BBECF
Osoba podpisująca	Józef Andrzej Jaworski
Instytucja	Powiat Limanowski
Kraj	PL
Data złożenia podpisu	18.04.2024 08:03:00
Zakres podpisu	Cały dokument
Wystawca certyfikatu	VATPL-5260300517 COPE SZAFIR - Kwalifikowany Krajowa Izba Rozliczeniowa S.A. PL
Podpis:	
Sygnatura	Signature-1553050522
Numer seryjny	3E3882375538926CC30713FF1A3A545AB2B3C376
Osoba podpisująca	Wojciech Włodarczyk
Instytucja	Powiat Limanowski
Kraj	PL
Data złożenia podpisu	18.04.2024 08:07:00
Zakres podpisu	Cały dokument
Wystawca certyfikatu	VATPL-5260300517 COPE SZAFIR - Kwalifikowany Krajowa Izba Rozliczeniowa S.A. PL
Podpis:	
Sygnatura	Signature-1212117910
Numer seryjny	1AE80AD08F0B9A3BF5A4F2664A6648C8F40DE3EB
Osoba podpisująca	Mieczysław Uryga
Instytucja	Powiat Limanowski
Kraj	PL
Data złożenia podpisu	18.04.2024 08:13:00
Zakres podpisu	Cały dokument
Wystawca certyfikatu	VATPL-5260300517 COPE SZAFIR - Kwalifikowany Krajowa Izba Rozliczeniowa S.A. PL